



BMA
กรุงเทพมหานคร
BANGKOK METROPOLITAN ADMINISTRATION

2567

เมืองน่าอยู่สำหรับทุกคน

แผนปฏิบัติการ กรุงเทพมหานคร

ประจำปี พ.ศ.2567



คำนำ

แผนปฏิบัติการราชการของกรุงเทพมหานคร เป็นแผนที่มีความสำคัญและจำเป็นอย่างมาก ในการแสดงทิศทางเป้าหมายการพัฒนากรุงเทพมหานครในแต่ละปี เนื่องจากแผนปฏิบัติการประจำปี จะเป็นแผนที่ถ่ายทอดเป้าหมายการพัฒนา จากแผนพัฒนากรุงเทพมหานคร ระยะ ๒๐ ปี มาสู่การปฏิบัติที่เป็นรูปธรรมในแต่ละปี เป็นการถ่ายทอดผ่านเป้าหมาย ตัวชี้วัดความสำเร็จ และโครงการหรือกิจกรรมที่จะดำเนินการ ซึ่งหน่วยงานในสังกัด กรุงเทพมหานครจะมาร่วมกันกำหนดขึ้น เพื่อขับเคลื่อนเป้าหมายยุทธศาสตร์การพัฒนากรุงเทพมหานคร

โดยกระบวนการจัดทำแผนปฏิบัติการราชการกรุงเทพมหานคร ประจำปี พ.ศ. ๒๕๖๗ นั้น ได้รับความร่วมมือ จากผู้แทนทุกหน่วยงานและส่วนราชการของกรุงเทพมหานคร ซึ่งช่วยกันระดมความคิดเห็นร่วมกันจัดทำเป้าหมาย การพัฒนากรุงเทพมหานคร ประจำปี พ.ศ. ๒๕๖๕ ขึ้น โดยมีความเชื่อมโยงกับยุทธศาสตร์ชาติ แผนแม่บทภายใต้ยุทธศาสตร์ ชาติ แผนปฏิรูปประเทศ แผนพัฒนาเศรษฐกิจและสังคมแห่งชาติ ฉบับที่ ๑๓ (พ.ศ. ๒๕๖๖ - ๒๕๗๐) แผนพัฒนา กรุงเทพมหานคร ระยะ ๒๐ ปี ระยะที่ ๓ (พ.ศ. ๒๕๖๖ - ๒๕๗๐) เป้าหมายการพัฒนาที่ยั่งยืน (SDGs) นโยบายสำคัญของรัฐบาล และนโยบายของผู้บริหารกรุงเทพมหานคร เพื่อผลักดันกรุงเทพมหานครสู่ความเป็นเมืองที่น่าอยู่สำหรับทุกคน ยิ่งไปกว่านั้น ในการกำหนดเป้าหมายการพัฒนากรุงเทพมหานคร ประจำปี พ.ศ. ๒๕๖๗ ยังเปิดโอกาสให้ภาคราชการ ที่เป็นหน่วยงานในการนำแผนไปสู่การปฏิบัติ หน่วยงานภายนอกซึ่งถือเป็นหุ้นส่วนทางยุทธศาสตร์ที่สำคัญในการ ขับเคลื่อนภารกิจของกรุงเทพมหานคร ภาคประชาชนซึ่งเป็นผู้ที่ได้รับผลจากการดำเนินการตามแผน และภาควิชาการซึ่งประกอบด้วยนักวิชาการและผู้ทรงคุณวุฒิ เข้ามามีส่วนร่วมในการกำหนดเป้าหมายการพัฒนาเมือง ร่วมกับกรุงเทพมหานคร

ทั้งนี้ แผนปฏิบัติการราชการกรุงเทพมหานครประจำปี พ.ศ. ๒๕๖๗ จะเป็นแผนที่กำหนดเป้าหมายสำคัญ ในการพัฒนากรุงเทพมหานคร และบรรจุโครงการ/กิจกรรมสำคัญที่ต้องดำเนินการ เพื่อให้เป้าหมายบรรลุผลสำเร็จ โดยหน่วยงานจัดทำโครงการที่มีส่วนสำคัญในการผลักดันให้ตัวชี้วัดและค่าเป้าหมายที่ได้รับความเห็นชอบจาก ผู้ว่าราชการกรุงเทพมหานครเกิดผลในทางปฏิบัติ เพื่อบรรจุเป็นโครงการสำคัญในแผนปฏิบัติการราชการกรุงเทพมหานคร ประจำปี พ.ศ. ๒๕๖๗ โดยให้ความสำคัญกับโครงการที่มีลักษณะบูรณาการระหว่างหน่วยงานที่มีเป้าหมายร่วมกัน มีความเชื่อมโยง สอดคล้อง สนับสนุนซึ่งกันและกันลดความซ้ำซ้อนของงบประมาณ ซึ่งกรุงเทพมหานครจะให้ความสำคัญในการจัดสรรงบประมาณให้กับโครงการดังกล่าว และทุกหน่วยงานในสังกัดกรุงเทพมหานครจะนำ โครงการสำคัญในส่วนที่เกี่ยวข้อง และนำแผนปฏิบัติการประจำปีของกรุงเทพมหานครไปเป็นกรอบในการจัดทำ แผนปฏิบัติการประจำปีของหน่วยงาน ตามภารกิจและอำนาจหน้าที่ ให้เป็นไปอย่างมีประสิทธิภาพและประสิทธิผลต่อไป

สำนักยุทธศาสตร์และประเมินผล

สารบัญ

คำนำ	(ก)
สารบัญ	(ข)
ดัชนีนโยบาย	(จ)
ส่วนที่ 1	(ฎ)
แผนที่ความเชื่อมโยง SDGs ยุทธศาสตร์ชาติ	
แผนการปฏิรูปประเทศ แผนแม่บทภายใต้ยุทธศาสตร์ชาติ	
แผนพัฒนาเศรษฐกิจและสังคมแห่งชาติ ฉบับที่ 13 (พ.ศ. 2566 – 2570)	
กับแผนพัฒนากรุงเทพมหานคร ระยะ 20 ระยะที่ 3	
(พ.ศ. 2566 – 2570)	
ส่วนที่ 2	(ฐ)
ตารางสรุปจำนวนตัวชี้วัด โครงการยุทธศาสตร์ และงบประมาณ	
เพื่อขับเคลื่อนเป้าหมายการพัฒนากรุงเทพมหานคร	
ส่วนที่ 3	
แผนงานการพัฒนากรุงเทพมหานคร ประจำปีงบประมาณ พ.ศ. 2565	
ยุทธศาสตร์ที่ 1	
การสร้างเมืองปลอดภัยและยั่งยืนต่อวิกฤตการณ์	1
ยุทธศาสตร์ย่อยที่ 1.1 ปลอดภัยอาชญากรรมและยาเสพติด	4
ยุทธศาสตร์ย่อยที่ 1.2 ปลอดภัยอุบัติเหตุ	9
ยุทธศาสตร์ย่อยที่ 1.3 ปลอดภัยพิบัติ	14
ยุทธศาสตร์ย่อยที่ 1.4 ปลอดภัยภัยจากสิ่งก่อสร้าง	30
ยุทธศาสตร์ย่อยที่ 1.5 เมืองสุขภาพดี	33
ยุทธศาสตร์ที่ 2	
การพัฒนาสิ่งแวดล้อมยั่งยืนและการเปลี่ยนแปลงสภาพภูมิอากาศ	48
ยุทธศาสตร์ที่ 3	
การลดความเหลื่อมล้ำด้วยการบริหารเมืองรูปแบบอารยะสำหรับทุกคน	72
ยุทธศาสตร์ย่อยที่ 3.1 ลดความเหลื่อมล้ำ และสร้างโอกาส	
ให้ประชาชนกลุ่มเปราะบาง	75
ยุทธศาสตร์ย่อยที่ 3.2 เมืองแห่งโอกาสทางเศรษฐกิจ	81
ยุทธศาสตร์ย่อยที่ 3.3 ประชาชนเข้าถึงที่อยู่อาศัยที่เหมาะสม	
ได้ตามศักยภาพ	85
ยุทธศาสตร์ย่อยที่ 3.4 การศึกษาและการเรียนรู้ตลอดชีวิต	89
ยุทธศาสตร์ย่อยที่ 3.5 เมืองแห่งพหุวัฒนธรรม	98

สารบัญ

ยุทธศาสตร์ที่ 4	
การเชื่อมโยงเมืองที่มีความคล่องตัวและระบบบริการสาธารณะ	
แบบบูรณาการ	101
ยุทธศาสตร์ย่อยที่ 4.1 เมืองกรุงเทพมหานครเติบโตอย่างมี	
ระเบียบมีการใช้ประโยชน์ที่ดินและ	
ทรัพยากรอย่างมีประสิทธิภาพ	104
ยุทธศาสตร์ย่อยที่ 4.2 กรุงเทพมหานครมีชุมชนเมืองเป็น	
ระบบตามลำดับความสำคัญและ	
ศักยภาพพื้นที่เป็นโครงข่าย	
เชื่อมโยงกันอย่างมีระบบ	110
ยุทธศาสตร์ย่อยที่ 4.3 กรุงเทพมหานครเป็นเมืองที่มีรูปแบบ	
การจัดการภูมิทัศน์เมืองอย่างยั่งยืน	113
ยุทธศาสตร์ย่อยที่ 4.4 กรุงเทพมหานครมีระบบขนส่งมวลชน	
ทั่วถึง สะดวก ประหยัด การจราจร	
คล่องตัวและมีทางเลือก	116
ยุทธศาสตร์ที่ 5	
ส่งเสริมการสร้างเมืองประชาธิปไตยแบบมีส่วนร่วม	134
ยุทธศาสตร์ย่อยที่ 5.1 มหานครกรุงเทพแบบบูรณาการ	136
ยุทธศาสตร์ย่อยที่ 5.2 พลเมืองขับเคลื่อนมหานคร	139
ยุทธศาสตร์ย่อยที่ 5.3 การกระจายอำนาจ	142
ยุทธศาสตร์ย่อยที่ 5.4 เมืองสีขาว	145
ยุทธศาสตร์ที่ 6	
การต่อยอดความเป็นเมืองศูนย์กลางเศรษฐกิจสร้างสรรค์	149
ยุทธศาสตร์ย่อยที่ 6.1 เมืองแห่งโอกาสทางเศรษฐกิจและ	
การลงทุน	151
ยุทธศาสตร์ย่อยที่ 6.2 เมืองแห่งการท่องเที่ยวระดับโลก	158
ยุทธศาสตร์ย่อยที่ 6.3 เมืองแห่งการจัดประชุมนิทรรศการ	163

สารบัญ

ยุทธศาสตร์ที่ 7	
การสร้างความเป็นมืออาชีพในการบริหารจัดการมหานคร	166
ยุทธศาสตร์ย่อยที่ 7.1 กฎหมาย	168
ยุทธศาสตร์ย่อยที่ 7.2 การบริหารและประเมินผลแผน	171
ยุทธศาสตร์ย่อยที่ 7.3 การบริหารทรัพยากรบุคคล	174
ยุทธศาสตร์ย่อยที่ 7.4 การคลังและงบประมาณ	178
ยุทธศาสตร์ย่อยที่ 7.5 เทคโนโลยีสารสนเทศและนวัตกรรม	183
ส่วนที่ 4	แนวทางการบริหารจัดการแผนปฏิบัติการกรุงเทพมหานคร ประจำปี พ.ศ. 2567
	190
ภาคผนวก	- การสร้างการมีส่วนร่วมของภาคประชาสังคมในการกำหนดนโยบาย การพัฒนากรุงเทพมหานคร ประจำปี พ.ศ. 2567
	192
	- ความเชื่อมโยง 216 นโยบาย และแผนพัฒนากรุงเทพมหานคร ระยะ 20 ปี (2561 – 2580) ฉบับปรับปรุง
	195

ดัชนีนโยบาย

รหัส นโยบาย	นโยบาย
P001	กรุงเทพฯ ต้องสว่าง
P002	กรุงเทพฯ พื้นที่แห่งดนตรีและศิลปะการแสดง (สต รีทโชว์)
P003	เพิ่มรถเมล์สายหลักและรอง ราคาถูกราคาเดียว
P004	พัฒนาฐานข้อมูลดิจิทัลพื้นที่จุดเสี่ยงความปลอดภัย (BKK Risk Map)
P005	ทบทวน BRT เพื่อพิจารณาการดำเนินโครงการ
P006	ท่าเรือเข้าสะดวก ออกสบาย เชื่อมต่อปลอดภัย
P007	พิจารณาเดินเรือ เพิ่มตัวเลือกเชื่อมต่อการเดินทาง
P008	รถไฟฟ้าสายสีเขียว ประชาชนต้องได้ประโยชน์สูงสุด
P009	หน่วยงาน กทม.เข้าใจ สนับสนุนความเท่าเทียม และยอมรับความหลากหลายทางเพศ
P010	จัดทีม 'นักสืบฝุ่น' ศึกษาต้นตอ PM2.5
P011	ตรวจสอบคุณภาพอากาศเชิงรุกในโรงงาน
P012	ดำเนินการทางกฎหมายกับผู้ปล่อยมลพิษ
P013	สนับสนุนให้เกิด ecosystem รถพลังงานไฟฟ้า
P014	สร้างจุดเชื่อมต่อการเดินทาง (hub) เพื่อการเปลี่ยนถ่ายการเดินทางที่สะดวกสบาย
P015	นำร่องพัฒนาคลินิกสุขภาพเพศหลากหลาย
P016	ป้ายรถเมล์มีข้อมูลและสว่างปลอดภัยทุกป้าย
P017	จัดตั้ง Command Center บริหารจราจรร่วมกับตำรวจและหน่วยงานที่เกี่ยวข้อง
P018	ให้การศึกษา พัฒนานักเรียนสู่พลเมืองโลก
P019	บริหารจัดการจราจรด้วยระบบอัจฉริยะ (ITMS) เพื่อบริหารจัดการจราจรทั้งโครงข่ายและกวดขันวินัยจราจร
P020	พัฒนาระบบติดตามการขออนุญาตกับ กทม.
P021	เทศกิจผู้ช่วยจราจร
P022	ลดรถ ลดติด ด้วยจอดแล้วจร
P023	เสริมศักยภาพสะพานข้ามแม่น้ำเจ้าพระยา หากความเป็นไปได้เพิ่มสะพานใหม่
P024	รถหยุด รถติด ลดหยุด ลดติด
P025	ประเมินประสิทธิภาพและความคุ้มค่าในโครงการของ กทม.
P026	กรุงเทพฯ เดินได้ พัฒนาทางเดินเท้าคุณภาพ 1,000 กม.
P027	ทุกถนน ซอย มีทางเดิน-ปั่นสะดวก เชื่อมขนส่งสบาย ลดการใช้รถ
P028	เลียบบคลองเดินได้ ปั่นปลอดภัย ทางเลียบบคลองคุณภาพ
P029	อาสาสมัครเทคโนโลยี (อสท.) ตัวช่วยด้านเทคโนโลยีสำหรับคนกรุงเทพฯ
P030	ออกแบบเรื่องราวให้เมือง ผ่าน digital experience economy
P031	สร้างซุ้มดี เพื่อทางเท้าคุณภาพและคงทน
P032	ขยายระบบการติดตามและแจ้งเตือนฝุ่นสู่ระดับแขวง 1,000 จุด
P033	ทางตัดผ่านใหม่ต้องเรียบเสมอทางเท้า
P034	ลดปริมาณการใช้รถยนต์ส่วนบุคคลในชั่วโมงเร่งด่วนบริเวณ Low Emission Zone
P035	นำร่อง covered walkway หลังคาทางเดินกันเปียกกันร้อนในจุดเชื่อมต่อ

รหัส นโยบาย	นโยบาย
P036	ตั้งอัตลักษณ์ สร้างเศรษฐกิจ 50 ย่านทั่วกรุงเทพฯ
P037	ตรวจจับรถควันดำจากต้นตอ
P038	ส่งเสริมให้ผู้ค้าแผงลอยมีความมั่นคงในการประกอบอาชีพ
P039	สร้างการมีส่วนร่วมของผู้ค้าแผงลอย ภาคประชาชน และเอกชนในพื้นที่ ช่วยดูแลพื้นที่การค้า
P040	ทำฐานข้อมูลผู้ค้าแผงลอยพร้อมติดตามการดำเนินการ
P041	เตรียมโครงสร้างพื้นฐานที่เหมาะสมรองรับพื้นที่การค้าหาบเร่แผงลอย
P042	หาพื้นที่ของเอกชนหรือหน่วยงานราชการที่สามารถจัดเป็นพื้นที่ขายของสำหรับหาบเร่หรือศูนย์อาหาร (hawker center)
P043	ประชาชนมีส่วนร่วมในการประเมิน ผอ.เขต และผู้ว่าฯ กทม.
P044	สร้างการสื่อสารสองทางระหว่าง กทม.และประชาชนผ่านสภามunicipality
P045	พัฒนาแพลตฟอร์มรับฟังความคิดเห็นของประชาชนเกี่ยวกับนโยบาย
P046	ให้ประชาชนมีส่วนร่วมกำหนดงบประมาณ กทม. (participatory budgeting)
P047	สภาเมืองคนรุ่นใหม่
P048	พัฒนาพื้นที่ปลอดฝุ่น (BKK Clean Air Area) ด้วยต้นไม้สำหรับพื้นที่เปิด ด้วยเครื่องฟอกอากาศสำหรับพื้นที่ปิด
P049	ปลูกต้นไม้ล้านต้น สร้างพื้นที่สีเขียวและกำแพงกรองฝุ่นทั่วกรุง
P050	พยากรณ์ แจกเตือน ป้องกันฝุ่น PM2.5
P051	เปิดเผยข้อมูลศักยภาพสูงของ กทม. (Open Bangkok)
P052	พัฒนาแบบจำลองเสมือนกรุงเทพฯ (Digital Twin) เพื่อใช้วางแผนและแก้ปัญหาเมือง
P053	เปิดเผยข้อมูลการจัดซื้อจัดจ้างครอบคลุมทั้งของ กทม.และกรุงเทพมหานคร
P054	วิเคราะห์ข้อมูลเมือง ต่อยอดสู่การแก้ไขปัญหา
P055	เปรียบเทียบต้นทุนการจัดซื้อจัดจ้างภายใน กทม.
P056	ลดเสียงโงงผ่านความร่วมมือภาคีเครือข่ายประชาชน
P057	รายงานปัญหาโดยประชาชน แก้ปัญหาโดย กทม.ผ่านแพลตฟอร์มทราฟฟี่ฟองดูว์
P058	ย้ายระบบราชการที่เกี่ยวข้องกับประชาชนขึ้นสู่ระบบออนไลน์
P059	พัฒนาโครงสร้างพื้นฐานนำการพัฒนาเมือง
P060	วางแผนแนวคิดเมืองใหม่ที่ได้มาตรฐานในพื้นที่ชานเมือง
P061	ปรับปรุงข้อบัญญัติที่เกี่ยวข้องกับผังเมืองและการควบคุมอาคารให้ทันสมัย
P062	ส่งเสริมแนวคิดการจัดรูปที่ดินในบริเวณที่เหมาะสม
P063	เรียนฟรี ชุดฟรี ไม่มีเก็บเพิ่ม
P064	โรงเรียนเป็นแหล่งโภชนาการที่มีคุณภาพให้กับเยาวชนทั้งมือเช้าและมือกลางวัน
P065	After School Program เรียน เล่น หลังเลิกเรียน
P066	เปิดโรงเรียนวันหยุดเป็นพื้นที่กิจกรรม พื้นที่การเรียนรู้สำหรับนักเรียนและชุมชน
P067	ยกระดับห้องแล็บคอมพิวเตอร์ทุกโรงเรียนให้ทันสมัยและเพียงพอ
P068	พัฒนาฟรี Wi-Fi ทุกโรงเรียน รองรับการสอนผ่านสื่อการเรียนการสอนออนไลน์ และการสืบค้นข้อมูล
P069	ร่วมกับเอกชนในการจัดหาแท็บเล็ตให้นักเรียนใช้ โดยเฉพาะในช่วงการ study from home

รหัส นโยบาย	นโยบาย
P070	คืนครูให้นักเรียน ลดภาระงานเอกสารด้วยเทคโนโลยี
P071	เพิ่มสวัสดิการครูให้เหมาะสม
P072	เพิ่มครูผู้เชี่ยวชาญเป็นผู้ช่วยครู สำหรับวิชาเฉพาะทาง เช่น ภาษา เทคโนโลยี
P073	ปรับหลักเกณฑ์การเลื่อนวิทยฐานะให้สอดคล้องกับการสอน ลดภาระการทำเอกสาร
P074	Digital Talent ผู้ช่วยด้านเทคโนโลยีให้กับคุณครู
P075	ขอคุณภาพจากกล้อง CCTV ออนไลน์ได้สะดวกรวดเร็ว
P076	ยกระดับคุณภาพกล้องวงจรปิด ป้องกันอาชญากรรมเชิงรุก
P077	กำหนดค่ามาตรฐานความสว่างป้ายโฆษณา
P078	ใช้ข้อมูลอาชญากรรมกำหนดพิกัดอันตราย เพื่อปรับปรุงสภาพแวดล้อมให้ปลอดภัย
P079	พัฒนาบัญชีอุปกรณ์ในการเผชิญเหตุสาธารณภัยฉุกเฉินระดับย่าน
P080	เพิ่มประปาหัวแดง โดยเฉพาะเขตที่อยู่อาศัยหนาแน่น
P081	จัดหายานพาหนะเพื่อดับเพลิงในที่คับแคบ
P082	พัฒนาหลักสูตรและการฝึกอบรมให้ผู้ปฏิบัติงานสาธารณภัย
P083	พัฒนาฐานข้อมูลดิจิทัลแบบก่อสร้างและแปลนอาคารสนับสนุนการเผชิญเหตุให้มีประสิทธิภาพ
P084	ดำเนินการเชิงรุกในการตรวจสอบอาคารเก่าและอาคารสาธารณะให้ได้มาตรฐานความปลอดภัย
P085	ช่วยเหลือเยียวยาผู้ประสบภัยและเจ้าหน้าที่ปฏิบัติการเชิงรุก
P086	ผลักดันการจัดตั้งศูนย์ฝึกอบรมด้านการบรรเทาสาธารณภัย
P087	ซ้อมการเผชิญเหตุให้ครอบคลุมทุกระดับ ทั้งประชาชนและเจ้าหน้าที่
P088	ใช้ CCTV กวดขันวินัยจราจร
P089	ตรวจสอบและปรับปรุงทางข้ามทั้งกรุงเทพฯ ให้ได้มาตรฐานความปลอดภัย
P090	ปลูกฝังจิตสำนึก ส่งเสริมการสร้างระเบียบ กวดขันวินัยจราจรอย่างเข้มงวด
P091	ลดความเร็ว ลดความเสี่ยง ในย่านชุมชนและถนนสายรอง
P092	พนักงาน กทม.ตรวจสอบความพร้อมใช้สาธารณูปโภคเมืองเชิงรุก
P093	กำหนดหน่วยงานรับผิดชอบโครงสร้างพื้นฐานด้านความปลอดภัยให้พร้อมใช้งานอยู่เสมอ
P094	รณรงค์สิทธิและระเบียบวินัยพลเมืองในเรื่องจราจร ความสะอาด คอร์รัปชั่น สิ่งแวดล้อม
P095	พัฒนาโรงเรียน 3 ภาษา สอนผ่านหลักสูตรไทย ต่างประเทศและเทคโนโลยีเพื่อการทำงาน
P096	สร้างเครือข่ายร่วมกับภาคเอกชน โครงการพี่สอนน้องนอกเวลาเรียน
P097	โรงเรียนประสิทธิภาพสูงด้วย open data
P098	พัฒนาการเรียนการสอนในโรงเรียนด้วยแนวคิด 'โรงเรียนแห่งการเรียนรู้' (Learning School)
P099	พัฒนาศูนย์เด็กก่อน-เด็กเล็กใกล้ชุมชนและแหล่งงาน
P100	ทางเท้าเดิมโล่ง สะอาด เป็นระเบียบ
P101	ส่งเสริมหลักสูตร คิดเป็น ทำเป็น เรียนรู้เป็น สำหรับเด็กช่วง 0-8 ปี
P102	จัดหารุกขกรมืออาชีพดูแลต้นไม้ประจำเขต
P103	พัฒนาห้องสมุดและห้องการเรียนรู้เคลื่อนที่
P104	สายสื่อสารลงดินไม่ซ้ำซ้อน สะท้อนต้นทุน ไม่กระทบประชาชน
P105	จุดจอดจักรยานคุณภาพ ปลอดภัย ทุกจุดเชื่อมต่อขนส่ง

รหัส นโยบาย	นโยบาย
P106	แจ้งปัญหาวินาฯ ผ่านแพลตฟอร์มฟองดูว์
P107	โปร่งใส ไม่ส่วย
P108	สวน 15 นาที ทั่วกรุง
P109	สนับสนุนการแปลงที่ของประชาชนและเอกชนให้เป็นพื้นที่สีเขียว
P110	เพิ่มเวลา เพิ่มสิ่งอำนวยความสะดวก เพิ่มการเข้าถึงสวนและพื้นที่สาธารณะ
P111	จัดทำงบประมาณแบบเริ่มจากศูนย์ (zero-based budgeting)
P112	พิจารณาให้นำสัตว์เลี้ยงไปออกกำลังกาย ในสวน กทม.ได้
P113	เพิ่มประสิทธิภาพในการจัดเก็บรายได้เพื่อประโยชน์คนกรุงเทพฯ
P114	พัฒนา 1,034 ลานกีฬา กับประชาชนและเอกชนในพื้นที่
P115	ดูแลห้องสมุดชุมชน บ้านหนังสือ ให้มีความทันสมัยน่าใช้งาน
P116	12 เทศกาลตลอดปีทั่วกรุงเทพฯ
P117	ยกระดับศูนย์กีฬา ศูนย์สร้างสุขทุกวัย ศูนย์เยาวชนให้สอดคล้องกับความต้องการของประชาชน
P118	กรุงเทพฯ มั่นใจ ปลอดภัยโควิด
P119	ห้องสมุดออนไลน์ (e-Library) อ่านอีบุ๊กได้จากทุกที่
P120	เพิ่มฟังก์ชันให้ห้องสมุดเป็น Co-working Space
P121	จัดตั้งคณะกรรมการร่วมภาครัฐและเอกชน เพื่อแก้ไขปัญหาทางเศรษฐกิจ กทม. (กรอ. กทม.)
P122	ฝึกอาชีพพัฒนาทักษะยุคใหม่ตอบโจทย์ตลาดงาน
P123	ขยายโอกาสให้ผู้ประกอบการ ผ่านการเชื่อมโยงเศรษฐกิจภายในกรุงเทพฯ
P124	ตลาดนัดชุมชน ตลาดนัดเขต
P125	จัดแสดงงานศิลปะกลางแจ้ง ทุกมุมเมืองเป็นพื้นที่ศิลปะ
P126	เปลี่ยนศาลาว่าการและลานคนเมือง สู่พิพิธภัณฑ์เมืองกรุงเทพฯ และพื้นที่สร้างสรรค์
P127	แพลตฟอร์มรวบรวมพื้นที่สร้างสรรค์กรุงเทพฯ
P128	วิชาศิลปะนอกห้องเรียน ส่งเสริมความคิด ความสร้างสรรค์ ผ่านแนวร่วมศิลปินทั่วกรุง
P129	ขยายโอกาส ขยายช่องทาง ให้กับสินค้าสร้างสรรค์กรุงเทพฯ (MIB: Made in Bangkok)
P130	พื้นที่สาธารณะเอนกประสงค์ทั่วกรุง
P131	งานศิลปะจากหอศิลป์กรุงเทพฯ สู่พื้นที่สาธารณะทั่วกรุง
P132	ชมรมผู้สูงอายุ สร้างสุขภาพ ส่งเสริมสุขภาพใจ (Active Aging)
P133	คลังปัญญาผู้สูงอายุ
P134	สายด่วน 1555 รองรับการใช้งานภาษามือ
P135	ขยายขีดความสามารถของโรงเรียนและศูนย์ฝึกอาชีพ กทม. ให้สามารถดูแลและฝึกทักษะคนพิการได้
P136	จัดกิจกรรมแข่งขันกีฬาประจำชุมชน ประจำเขต
P137	ขึ้นทะเบียนสัตว์เลี้ยงตลอดช่วงชีวิต
P138	จัดระเบียบสัตว์จร แก้ปัญหาผ่านการจัดการอย่างเป็นระบบ
P139	เปิดบ้านอุ่นใจ ที่ปลอดภัยของคนไร้บ้าน
P140	รักษาสีถิ่นพื้นฐานให้คนไร้บ้าน ผ่านการตรวจสอบสิทธิและสวัสดิการ
P141	จัดระบบความช่วยเหลือคนไร้บ้านให้มีประสิทธิภาพ

รหัส นโยบาย	นโยบาย
P142	ช่วยหางาน สร้างรายได้ สร้างความมั่นคง
P143	จัดทำฐานข้อมูลห้องเช่าราคาถูก (housing stock)
P144	จัดชุดปฏิบัติการสำรวจตรวจตราคนไร้บ้านและขอทานในเมือง
P145	สร้างต้นแบบการแยกขยะ ต่อยอดให้การแยกขยะระดับเขตสมบูรณครบวงจร
P146	สภาพแวดล้อมเมืองดี จุดทิ้งขยะถูกสุขอนามัย ไม่มีขยะตกค้าง
P147	มุ่งเน้นแยกขยะต้นทางและขยะเปียกจากองค์กรแบบมุ่งเป้า
P148	พัฒนาต้นแบบ BKK Food Bank ส่งต่ออาหารให้กลุ่มเปราะบางอย่างเป็นรูปธรรม
P149	รถขยะไซส์เล็ก เข้าใจเมือง เข้าถึงบ้าน
P150	ขยายโครงการโรงพยาบาล 10,000 เตียง
P151	สนับสนุนการพัฒนาที่อยู่อาศัยตามแนวคิดบ้านมั่นคง
P152	ยกระดับศูนย์บริการสาธารณสุข เพิ่มการรักษา เพิ่มเวลา เพิ่มทรัพยากร
P153	ศึกษาความเป็นไปได้ในการดำเนินการกองทุนพัฒนาที่อยู่อาศัยกรุงเทพฯ
P154	หมอถึงบ้าน ผ่าน Telemedicine
P155	Mobile Medical Unit รถสุขภาพเชิงรุก ตรวจถึงชุมชน
P156	เร่งรัดผลักดันการก่อสร้าง และศึกษาการสร้างโรงพยาบาลแห่งใหม่ให้ครอบคลุม
P157	คาร์บอนคุมได้ กทม.ปลอดคาร์บอน (BMA Net Zero)
P158	สะพานลอยปลอดภัย มั่นคงแข็งแรง
P159	ส่งเสริมเศรษฐกิจสร้างสรรค์ (creative economy) ผลักดัน Hi-Tech และ Hi-Touch
P160	จัดทำแผนยุทธศาสตร์ที่อยู่อาศัย โดยสำนักงานพัฒนาที่อยู่อาศัย
P161	ส่งขยะคืนสู่ระบบ
P162	เพิ่มสวัสดิการพนักงานเก็บและขนขยะ
P163	ห้องพักชั่วคราวนักเรียนนักศึกษาจบใหม่ (housing incubator)
P164	กำหนดหน้าที่ และเป้าหมายของคณะกรรมการป้องกันและบรรเทาสาธารณภัยระดับเขตและระดับจังหวัด
P165	จัดทำแผนปฏิบัติการป้องกันและบรรเทาสาธารณภัยในระดับเขต
P166	ลดจุดเสี่ยง จุดเฝ้าระวังน้ำท่วมทันที
P167	แก้ปัญหาพื้นที่ต่ำ 50 เขต
P168	ขุดลอกและทำความสะอาดท่อระบายน้ำ 3,000 กม.
P169	กวาดชั้นจับ/ปรับ การทิ้งขยะลงแหล่งน้ำอย่างจริงจัง
P170	ติดตั้งระบบบำบัดน้ำเสียชุมชน (onsite treatment)
P171	มุ่งเป้าติดตั้งระบบบำบัดน้ำเสียต้นทาง
P172	เพิ่มการขุดลอกคลองรองรับฝนทันฤดู
P173	ถอดบทเรียนโควิด-19 ไม่ผิดพลาดซ้ำสอง
P174	ส่งเสริมกลไกภาคประชาชนสุขภาพดี ผ่านกองทุนหลักประกันสุขภาพกรุงเทพฯ
P175	การรักษาและส่งตัวผู้ป่วยไร้รอยต่อ ด้วยการบูรณาการข้อมูล
P176	เพิ่มจำนวน Excellent Center และยกระดับศูนย์เวชศาสตร์เขตเมือง
P177	เพิ่มแก้มลิงธรรมชาติ พื้นที่รับน้ำให้กรุงเทพฯ

รหัส นโยบาย	นโยบาย
P178	ปรับปรุงซ่อมแซมแก๊พินหลอคันกันน้ำริมแม่น้ำ และคลองสายหลัก
P179	ทบทวนแผนการป้องกันการกัดเซาะชายฝั่งทะเลบางขุนเทียน
P180	BBKK Trail เส้นทางวิ่งดี ออกกำลังกายดี = เดินได้ดี
P181	พัฒนาโอกาสและศักยภาพในตลาด กทม.
P182	ใบอนุญาตตามประเภทกิจกรรม Function-based License
P183	เปิดข้อมูลการเดินทางในกรุงเทพฯ ให้เป็นสาธารณะ
P184	น้ำดื่มสะอาด ปลอดภัย ฟรี ทวีกรุง
P185	สร้างลิฟต์รถไฟฟ้าสายสีน้ำเงิน 2 ฝั่งถนนครบทุกสถานี
P186	กำกับดูแลและเร่งคืนผิวจราจรการก่อสร้างอย่างใกล้ชิด เพื่อการจราจรที่คล่องตัว
P187	ปรับเงื่อนไขทุนเอราวัณ เพิ่มโอกาสสร้างครุ กทม.
P188	ส่งเสริมการออมและเข้าถึงแหล่งเงินทุนตั้งแต่ระดับครอบครัวถึงระดับชุมชน
P189	พิจารณาเพิ่มศูนย์สร้างสุขทุกวัย เพิ่มกิจกรรมให้คนกรุงเทพฯ
P190	เซนเซอร์สูบน้ำ ไม่ต้องรอขอกฎแฉ
P191	ทบทวนแผนก่อสร้างโรงบำบัดน้ำเสียรวม และ เชื่อมต่อท่อรวบรวมน้ำเสียที่มีอยู่เดิม
P192	ทบทวนแผนการก่อสร้างอุโมงค์ยักษ์ ความคุ้มค่าการลงทุน และประสิทธิภาพการแก้ปัญหาน้ำท่วม
P193	แจ้งเตือนฝนตกลงหน้าแม่นยำ
P194	ห้องน้ำสาธารณะที่ดีในพื้นที่สาธารณะ
P195	ตัดถนนย่อยตามผังเมือง เพิ่มความคล่องตัวของรถและโอกาสในการมีรถเมล์สายรอง
P196	พัฒนาป้ายท่องเที่ยวทั่วกรุงเทพฯ ขนาดเหมาะสม ข้อมูลถูกต้อง
P197	นำร่องผ้าอนามัยฟรี
P198	นำร่องสร้างห้องปั้มนม-ให้นมในสถานที่ของกทม.
P199	วิชาชีพเลือกเสรีสำหรับนักเรียน
P200	หลักสูตรการเรียนรวม คือการศึกษาสำหรับทุกคน
P201	กทม. สร้างแนวทางรับดูแลโครงสร้างพื้นฐาน หมู่บ้านและคอนโดเก่า
P202	สนับสนุนศูนย์กลางธุรกิจระหว่างประเทศในกรุงเทพฯ
P203	ผู้ว่าฯ เทียงคิน สนับสนุนการใช้ชีวิตและเศรษฐกิจกลางคืน
P204	แจกอาหาร ก้าวผ่านวิกฤต เปิดครัวกลางที่โรงเรียนหรือชุมชนผ่านความร่วมมือกับภาคเอกชน
P205	เพิ่มเงินสนับสนุนการดำเนินงานของคณะกรรมการชุมชนและปรับการให้เป็นรายปี
P206	ตลาด กทม.ออนไลน์
P207	สร้างย่านจักรยาน เดินทางได้ทั่วด้วยการปั่น (Bicycle Corridor)
P208	เด็ก กทม. เล่นน้ำได้ ว่ายน้ำเป็น
P209	ลดฝุ่น ลดค่าใช้จ่ายของประชาชนในการปรับปรุงเครื่องยนต์เก่า
P210	ส่งเสริมผู้ประกอบการรายย่อยให้เข้าถึงระบบจัดซื้อจัดจ้างของ กทม.
P211	ปูพรมทำฐานข้อมูลชุมชน เพื่อจัดสวัสดิการขั้นพื้นฐานดูแลประชาชน
P212	สนับสนุนรถรับส่งคนพิการ
P213	ส่งเสริมการจ้างงานคนพิการ ในหน่วยงานของ กทม.

รหัส นโยบาย	นโยบาย
P214	บัตรคนพิการ จุดเดียวจบ ทุก รพ.สังกัด กทม.
P215	ปรับปรุงอาคาร สถานที่ ของ กทม.ตามหลักการออกแบบสำหรับทุกคน (Universal Design)
P216	ผู้ว่าฯ สัญจรประจำเขต
P217	ดูแลนักเรียนที่หลุดจากระบบการศึกษา และป้องกันกลุ่มเสี่ยงหลุดออกจากระบบ

หมายเหตุ : P หมายถึง Policy (นโยบาย)

ที่มา : ระบบตามติดนโยบายผู้ว่าราชการกรุงเทพมหานคร ข้อมูล ณ วันที่ 10 ตุลาคม 2565

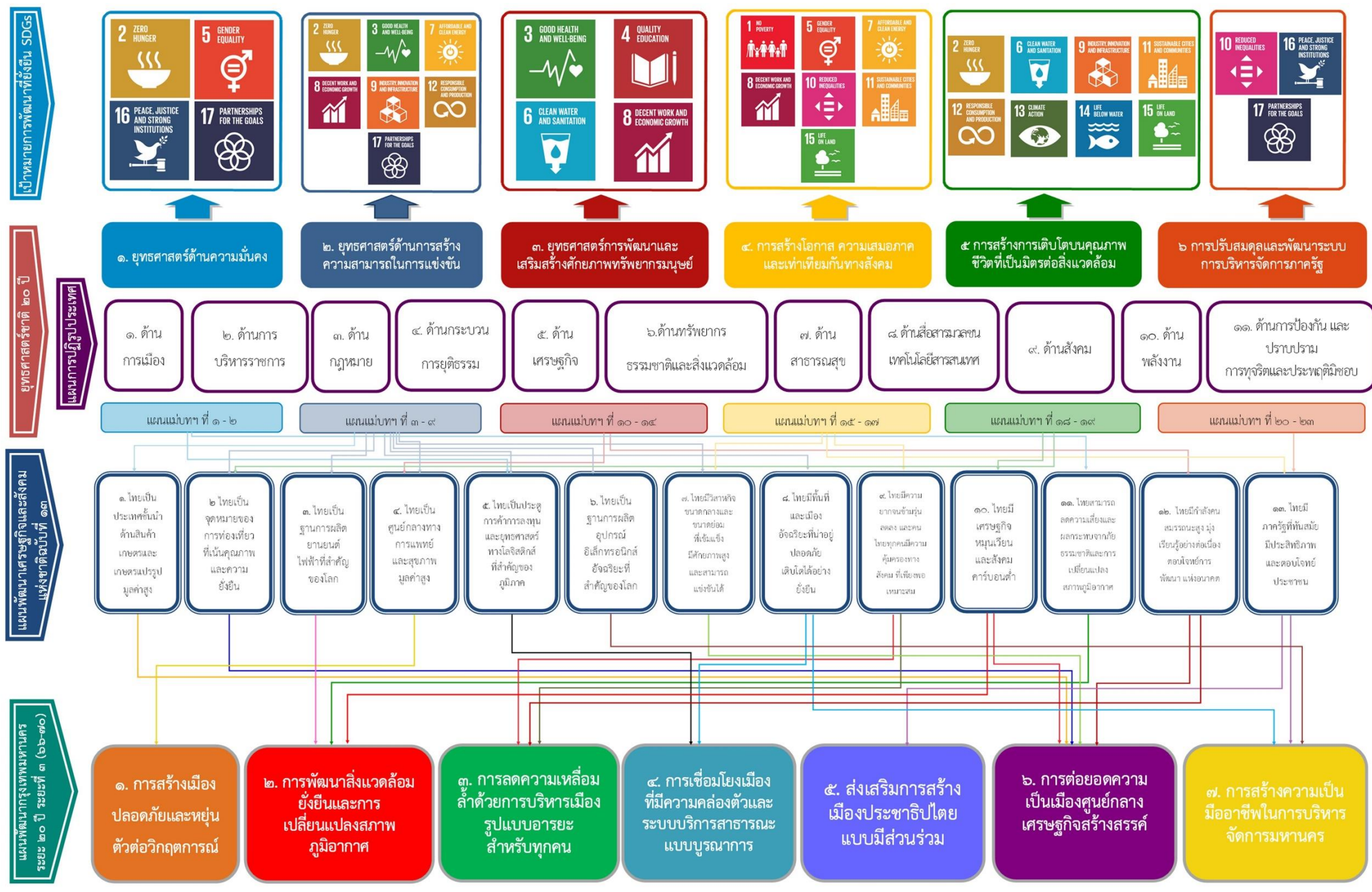

ตารางสรุปจำนวนตัวชี้วัด โครงการสำคัญ และงบประมาณเพื่อขับเคลื่อนเป้าหมายการพัฒนากรุงเทพมหานคร ประจำปี พ.ศ. 2567

ยุทธศาสตร์	ยุทธศาสตร์ย่อย	จำนวนตัวชี้วัด โครงการสำคัญ และงบประมาณเพื่อขับเคลื่อนเป้าหมาย การพัฒนากรุงเทพมหานคร 2567				
		Objective (ยุทธศาสตร์)	KRs (ยุทธศาสตร์)	KPIs (กลยุทธ์)	จำนวน โครงการ/ กิจกรรมสำคัญ	ผลรวมของ งบประมาณ (ล้านบาท)
ยุทธศาสตร์ที่ 1 การสร้างเมืองปลอดภัย และยั่งยืนต่อวิกฤตการณ์	ยุทธศาสตร์ย่อยที่ 1.1 ปลอดภัยจากอุบัติเหตุ	1	2	6	17	1,040.048
	ยุทธศาสตร์ย่อยที่ 1.2 ปลอดภัยจากเหตุ	1	3	10	19	328.996
	ยุทธศาสตร์ย่อยที่ 1.3 ปลอดภัยพิบัติ	1	3	16	114	11,143.00
	ยุทธศาสตร์ย่อยที่ 1.4 ปลอดภัยจากสิ่งก่อสร้าง	1	1	3	5	92.468
	ยุทธศาสตร์ย่อยที่ 1.5 เมืองสุขภาพดี	2	5	26	76	4,518.703
ผลรวมยุทธศาสตร์		6	14	61	231	17,123.215
ยุทธศาสตร์ที่ 2 การพัฒนาสิ่งแวดล้อมยั่งยืน และการเปลี่ยนแปลงสภาพภูมิอากาศ		1	3	27	103	18,644.040
ผลรวมยุทธศาสตร์		1	3	27	103	18,644.040
ยุทธศาสตร์ที่ 3 การลดความเหลื่อมล้ำ ด้วยการบริหารเมือง รูปแบบอารยะสำหรับทุกคน	ยุทธศาสตร์ย่อยที่ 3.1 ลดความเหลื่อมล้ำ และสร้างโอกาส ให้ประชาชนกลุ่มเปราะบาง	1	4	13	22	143.537
	ยุทธศาสตร์ย่อยที่ 3.2 เมืองแห่งโอกาสทางเศรษฐกิจ	2	5	13	11	58.093
	ยุทธศาสตร์ย่อยที่ 3.3 ประชาชนเข้าถึงที่อยู่อาศัย ที่เหมาะสมได้ตามศักยภาพ	1	3	11	6	0.714
	ยุทธศาสตร์ย่อยที่ 3.4 การศึกษาและการเรียนรู้ตลอดชีวิต	1	7	34	41	965.265
	ยุทธศาสตร์ย่อยที่ 3.5 เมืองพหุวัฒนธรรม	1	2	5	7	15.977
ผลรวมยุทธศาสตร์		6	21	76	87	1,183.586

ตารางสรุปจำนวนตัวชี้วัด โครงการสำคัญ และงบประมาณเพื่อขับเคลื่อนเป้าหมายการพัฒนากรุงเทพมหานคร ประจำปี พ.ศ. 2567 (ต่อ)

ยุทธศาสตร์	ยุทธศาสตร์ย่อย	จำนวนตัวชี้วัด โครงการสำคัญ และงบประมาณเพื่อขับเคลื่อนเป้าหมาย การพัฒนากรุงเทพมหานคร 2567				
		Objective (ยุทธย่อย)	KRs (ยุทธย่อย)	KPIs (กลยุทธ์)	จำนวน โครงการ/ กิจกรรมสำคัญ	ผลรวมของ งบประมาณ (ล้านบาท)
ยุทธศาสตร์ที่ 4 การเชื่อมโยงเมืองที่มีความ คล่องตัวและระบบบริการ สาธารณะแบบบูรณาการ	ยุทธศาสตร์ย่อยที่ 4.1 เมืองกรุงเทพมหานครเติบโต อย่างมีระเบียบมีการใช้ประโยชน์ที่ดินและทรัพยากร อย่างมีประสิทธิภาพ	1	3	8	9	996.194
	ยุทธศาสตร์ย่อยที่ 4.2 กรุงเทพมหานครมีชุมชนเมือง เป็นระบบตามลำดับความสำคัญและศักยภาพพื้นที่ เป็นโครงข่ายเชื่อมโยงกันอย่างมีระบบ	1	3	5	3	19.888
	ยุทธศาสตร์ย่อยที่ 4.3 กรุงเทพมหานครเป็นเมือง ที่มีรูปแบบการจัดการภูมิทัศน์เมืองอย่างยั่งยืน	1	2	6	6	2,832.945
	ยุทธศาสตร์ย่อยที่ 4.4 กรุงเทพมหานครมีระบบขนส่ง มวลชนทั่วถึง สะดวก ประหยัด การจราจรคล่องตัว และมีทางเลือก	1	3	12	122	7,124.461
ผลรวมยุทธศาสตร์		4	11	31	140	10,973.490
ยุทธศาสตร์ที่ 5 ส่งเสริมการสร้างเมือง ประชาธิปไตยแบบมีส่วนร่วม	ยุทธศาสตร์ย่อยที่ 5.1มหานครกรุงเทพแบบบูรณาการ	1	2	5	4	29.240
	ยุทธศาสตร์ย่อยที่ 5.2 พลเมืองขับเคลื่อนมหานคร	1	3	7	14	542.408
	ยุทธศาสตร์ย่อยที่ 5.3 การกระจายอำนาจ	1	2	4	5	0.398
	ยุทธศาสตร์ย่อยที่ 5.4 เมืองสีขาว	1	2	6	11	0.048
ผลรวมยุทธศาสตร์		4	9	22	34	572.094

ตารางสรุปจำนวนตัวชี้วัด โครงการสำคัญ และงบประมาณเพื่อขับเคลื่อนเป้าหมายการพัฒนากรุงเทพมหานคร ประจำปี พ.ศ. 2567 (ต่อ)

ยุทธศาสตร์	ยุทธศาสตร์ย่อย	จำนวนตัวชี้วัด โครงการสำคัญ และงบประมาณเพื่อขับเคลื่อนเป้าหมาย การพัฒนากรุงเทพมหานคร 2567				
		Objective (ยุทธศาสตร์ย่อย)	KRs (ยุทธศาสตร์ย่อย)	KPIs (กลยุทธ์)	จำนวน โครงการ/ กิจกรรมสำคัญ	ผลรวมของ งบประมาณ (ล้านบาท)
ยุทธศาสตร์ที่ 6 การต่อยอดความเป็นเมือง ศูนย์กลางเศรษฐกิจ สร้างสรรค์	ยุทธศาสตร์ย่อยที่ 6.1 เมืองแห่งโอกาสทางเศรษฐกิจ และการลงทุน	1	3	24	29	44.151
	ยุทธศาสตร์ย่อยที่ 6.2 เมืองแห่งการท่องเที่ยวระดับโลก	1	1	10	14	27.099
	ยุทธศาสตร์ย่อยที่ 6.3 เมืองแห่งการจัดประชุมนิทรรศการ	1	1	4	1	18.081
ผลรวมยุทธศาสตร์		3	5	38	44	89.331
ยุทธศาสตร์ที่ 7 การสร้างความเป็นมืออาชีพ ในการบริหารจัดการมหานคร	ยุทธศาสตร์ย่อยที่ 7.1 กฎหมาย	1	2	4	2	-
	ยุทธศาสตร์ย่อยที่ 7.2 การบริหารและประเมินผลแผน	1	2	4	4	25.300
	ยุทธศาสตร์ย่อยที่ 7.3 การบริหารทรัพยากรบุคคล	1	2	12	13	121.885
	ยุทธศาสตร์ย่อยที่ 7.4 การคลังและงบประมาณ	1	2	18	16	3.507
	ยุทธศาสตร์ย่อยที่ 7.5 เทคโนโลยีสารสนเทศและนวัตกรรม	1	2	12	29	530.018
ผลรวมยุทธศาสตร์		5	11	50	63	680.710
รวม 7 ยุทธศาสตร์		29	74	305	702	49,266.464

*ข้อมูล ณ วันที่ 6 ธันวาคม 2565



บทวิเคราะห์สถานการณ์และทิศทางการพัฒนากรุงเทพมหานคร ประจำปี พ.ศ. 2567

ยุทธศาสตร์ที่ 1 การสร้างเมืองปลอดภัยและยั่งยืนต่อวิกฤตการณ์

กรุงเทพมหานครเป็นพื้นที่หนึ่งที่มีการเจริญเติบโตและการขยายตัวของเมืองสูง มีผู้คนจากหลากหลายเชื้อชาติเดินทางเข้ามาท่องเที่ยว ประกอบอาชีพ หรือพักอาศัย ส่งผลให้เกิดปัญหาความปลอดภัยในชีวิตและทรัพย์สิน รวมถึงมีความเสี่ยงต่อการก่อการร้าย ซึ่งเป็นอาชญากรรมรูปแบบใหม่ที่เกิดขึ้นทั่วโลก โดยเฉพาะในภูมิภาคเอเชียตะวันออกเฉียงใต้ ไม่เพียงส่งผลต่อความปลอดภัยในชีวิตและทรัพย์สินของประชาชน ยังส่งผลต่อความเชื่อมั่นของนักท่องเที่ยว นักธุรกิจหรือผู้ประกอบการที่มีแผนหรือความสนใจเดินทางมายังกรุงเทพมหานคร

สำหรับปัญหาอาชญากรรม จากนโยบายการป้องกันและปราบปรามอาชญากรรม ประจำปีงบประมาณ พ.ศ. 2566 ของสำนักงานคณะกรรมการป้องกันและปราบปรามอาชญากรรม (สำนักงาน ป.ป.ส.) และแนวทางของกระทรวงมหาดไทยเกี่ยวกับการป้องกันและแก้ไขปัญหาอาชญากรรมขององค์กรปกครองส่วนท้องถิ่นได้ให้ความสำคัญกับการประสานหน่วยงานที่เกี่ยวข้องในพื้นที่เพื่อร่วมกันขับเคลื่อนการป้องกันและแก้ไขปัญหาอาชญากรรมเชิงรุก โดยเฉพาะการเร่งบำบัดรักษาตามประมวลกฎหมายอาชญากรรมพร้อมกับจัดตั้งศูนย์ฟื้นฟูสภาพทางสังคมเพื่อสงเคราะห์และสนับสนุนให้ผู้ติดยาเสพติดหรือผู้ผ่านการบำบัดรักษาได้รับการพัฒนาคุณภาพชีวิต ตลอดจนการติดตามดูแลช่วยเหลือให้กลับมาดำรงชีวิตได้ตามปกติ และพัฒนาหลักสูตรและกิจกรรมการป้องกันให้ครอบคลุมทุกกลุ่มเป้าหมายพร้อมทั้งสร้างกระบวนการมีส่วนร่วมของชุมชนเพื่อสร้างภูมิคุ้มกัน การเฝ้าระวัง การค้นหา การรักษา การให้โอกาส การดูแลและช่วยเหลือผู้ที่เกี่ยวข้องกับยาเสพติด ซึ่งการที่พลเอก ประยุทธ์ จันทร์โอชา นายกรัฐมนตรีและรัฐมนตรีว่าการกระทรวงกลาโหม ได้มีข้อสั่งการให้ตั้งคณะกรรมการขับเคลื่อนวาระแห่งชาติป้องกันและปราบปรามอาชญากรรม โดยบูรณาการการทำงานทุกหน่วยงานให้มีความเข้มงวดและมีประสิทธิภาพมากขึ้น ย่อมมีส่วนช่วยให้กรุงเทพมหานครมีบทบาทในการจัดการปัญหาอาชญากรรมโดยอาศัยพลังจากทุกภาคส่วน

กรุงเทพมหานครมีสถิติอุบัติเหตุจราจรสูงเป็นอันดับต้นๆของประเทศไทย โดยมีสาเหตุหลักจากการใช้รถใช้ถนนที่ประมาท ไม่คำนึงถึงความปลอดภัยของผู้อื่น การตีมีดเครื่องตีมีดแอลกอฮอล์ ลักษณะกายภาพของถนนที่เสี่ยงต่อการเกิดอุบัติเหตุ การลดอุบัติเหตุทางถนนในกรุงเทพมหานครจะต้องอาศัยความร่วมมือจากภาคส่วนต่าง ๆ ในการสร้างการรับรู้แก่สังคมเพื่อลดความเสี่ยงและส่งเสริมวัฒนธรรมความปลอดภัยในการเดินทาง นอกจากนี้ ร่างแผนแม่บทความปลอดภัยทางถนน พ.ศ. 2565 - 2570 ได้ให้ความสำคัญกับการลดการเสียชีวิตและบาดเจ็บของผู้ใช้รถใช้ถนน การยกระดับมาตรฐานความปลอดภัยของยานพาหนะ พัฒนาสภาพแวดล้อมที่ปลอดภัยและการเดินทางที่ยั่งยืน เพื่อ“มุ่งสู่การสัญจรทางถนนที่ปลอดภัยสำหรับทุกคน” จากประเด็นดังกล่าวส่งผลต่อทิศทางการดำเนินการของกรุงเทพมหานครในด้านการลดอุบัติเหตุทางถนน ภายใต้กลไกของศูนย์อำนวยการความปลอดภัยทางถนนกรุงเทพมหานคร (ศปถ.กทม.) และศูนย์ปฏิบัติการความปลอดภัยทางถนนเขต (ศปถ.เขต)

จากราคาพลังงานที่ปรับตัวสูงขึ้นเนื่องจากความขัดแย้งในต่างประเทศ ประกอบกับโครงการขยายสนามบินที่มีการขยายมากขึ้น ส่งผลให้ประชาชนในกรุงเทพมหานครส่วนหนึ่งหันไปใช้บริการระบบขนส่งมวลชนมากขึ้น ดังนั้น กรุงเทพมหานครต้องสร้างความเชื่อมั่นต่อประชาชนถึงมาตรฐานความปลอดภัยของระบบขนส่งมวลชนที่อยู่ภายใต้การควบคุม โดยมุ่งลดการขัดข้องของระบบขนส่งมวลชน เพิ่มคุณภาพของผู้ขับขี่และปรับปรุงลักษณะกายภาพของสถานีขนส่งมวลชนให้ได้มาตรฐาน

การขยายตัวของเมืองโดยขาดการควบคุมส่งผลให้พื้นที่รับน้ำต่าง ๆ ลดลงเป็นอย่างมาก ประกอบกับสภาพภูมิอากาศที่มีการเปลี่ยนแปลง นำมาสู่การเกิดอุทกภัยและการกัดเซาะชายฝั่งทะเลบางขุนเทียน ขณะเดียวกัน กรุงเทพมหานครมีแนวโน้มเผชิญกับความเสี่ยงใหม่ที่นำไปสู่การเกิดสาธารณสุขในช่วงฤดูแล้ง ทั้งจากการรุกรานของน้ำเค็มที่ส่งผลกระทบต่อการทำเกษตรกรรมในพื้นที่เขตบางขุนเทียนและทุ่งครุ และปัญหายักษ์แล้งในพื้นที่ฝั่งตะวันออกนอกคันกั้นน้ำพระราชดำริจากการที่น้ำในคลองสายย่อยไหลลงคลองสายหลักทั้งหมด และในการประชุมผู้นำเขตเศรษฐกิจเอเปค



ครั้งที่ 29 ได้เห็นชอบ “เป้าหมายกรุงเทพฯ ว่าด้วยเศรษฐกิจ BCG” ซึ่งเป็นการวางรากฐานการขับเคลื่อนการขับเคลื่อนเศรษฐกิจอย่างครอบคลุม ยั่งยืน และเป็นมิตรกับสิ่งแวดล้อม ด้วยการพัฒนาเศรษฐกิจชีวภาพ เศรษฐกิจหมุนเวียน เศรษฐกิจสีเขียว (Bio - Circular - Green Economy : BCG Model) สอดรับกับนโยบายของรัฐบาลที่ให้ความสำคัญกับการจัดการความท้าทายต่อการเปลี่ยนแปลงสภาพภูมิอากาศ การเตรียมความพร้อมและบริหารจัดการสาธารณสุข การอนุรักษ์และจัดการทรัพยากรทางทะเลและชายฝั่ง ตลอดจนนโยบายของนายชัชชาติ สิทธิพันธุ์ ผู้ว่าราชการกรุงเทพมหานครที่มุ่งเน้นประยุกต์ใช้วิทยาศาสตร์ เทคโนโลยี ดิจิทัล และนวัตกรรม เพื่อลดความเสี่ยงและเพิ่มขีดความสามารถในการจัดการสาธารณสุขตั้งแต่ระดับเส้นเลือดฝอย

นอกจากนี้ ประเด็นเกี่ยวกับการเตรียมความพร้อมและการจัดการสาธารณสุขตามเป้าหมายกรุงเทพฯ ยังสอดคล้องกับประเด็นสำคัญในการรณรงค์เนื่องในวันจัดการภัยพิบัติของอาเซียนและวันลดความเสี่ยงจากภัยพิบัติสากล ประจำปี 2565 ในการเสริมสร้างศักยภาพท้องถิ่นเพื่อลดความเสี่ยงและสร้างภูมิคุ้มกันจากสาธารณสุขอย่างสมดุล โดยเฉพาะการเข้าถึงข้อมูลความเสี่ยงและระบบการเตือนภัยได้อย่างทั่วถึงภายในปี 2573 ซึ่งเป็นหนึ่งในประเด็นสำคัญภายใต้แผนปฏิบัติการอาเซียนว่าด้วยการจัดการภัยพิบัติและการตอบโต้สถานการณ์ฉุกเฉิน พ.ศ. 2564 - 2568 (ADDMER Work Program 2021 - 2025) และเป็นหนึ่งในเป้าหมายภายใต้กรอบการดำเนินงานเซนได เพื่อการลดความเสี่ยงจากภัยพิบัติ พ.ศ. 2558 - 2573 (Sendai Framework 2015 - 2030)

จากสถานการณ์ดังกล่าวข้างต้น ส่งผลให้กรุงเทพมหานครต้องปรับบทบาทการบริหารจัดการสาธารณสุขจากเดิมที่เน้นการป้องกันและรับมือกับอุทกภัยและอัคคีภัยมาสู่การลดความเสี่ยงและผลกระทบจากสาธารณสุขเขตเมืองเพื่อมุ่งสู่การเป็น “มหานครที่ยั่งยืนต่อสาธารณสุข”

กรุงเทพมหานครมีแนวโน้มที่จะเผชิญกับความเสี่ยงจากความหนาแน่นของอาคารและสิ่งปลูกสร้างที่เพิ่มมากขึ้น ตลอดจนความประมาทเลินเล่อของประชาชน ซึ่งที่ผ่านมาได้ขับเคลื่อนมาตรการเพื่อรับมือและเพิ่มขีดความสามารถในการลดปัจจัยเสี่ยงจากภัยพิบัติที่เกิดจากโครงสร้างพื้นฐานตั้งแต่การป้องกัน แก๊ซ ตรวจสอบ เฝ้าระวัง ร่วมกับพัฒนาระบบฐานข้อมูลและแพลตฟอร์มสำหรับบริหารจัดการโครงสร้างพื้นฐานที่สามารถเชื่อมโยงกับระบบอัจฉริยะ สามารถบูรณาการการทำงานร่วมกับหน่วยงานอื่น ๆ ที่เกี่ยวข้อง และประชาชนสามารถเข้าถึงได้สะดวก

การเคลื่อนย้ายประชากรจากต่างพื้นที่ ความชุกชุมของพาหะนำโรค สภาพแวดล้อมที่ไม่ปลอดภัย พฤติกรรมสุขภาพของประชาชนที่ไม่เหมาะสมล้วนเป็นปัจจัยเสี่ยงต่อการเกิดโรคและภัยสุขภาพในเขตเมือง อาทิ โรคติดต่อทั้งในมนุษย์และสัตว์ โรคไม่ติดต่อเรื้อรัง ภาวะความเครียดและซึมเศร้า การจมน้ำในเด็กซึ่งหลายภาคส่วนได้ให้ความสำคัญกับการลดปัจจัยเสี่ยงต่อการเกิดโรคและภัยสุขภาพโดยเฉพาะในเขตเมือง อาทิ โครงการสัตว์ปลอดโรค คนปลอดภัย จากโรคพิษสุนัขบ้า ควบคู่กับสร้างการรับรู้ด้านสุขภาพของประชาชนภายใต้แคมเปญต่าง ๆ เช่น “ลดหวาน ลดโรค” “งดเหล้าเข้าพรรษา” “ลดการสูบบุหรี่ไฟฟ้า” เป็นต้น โดยปี 2567 กรุงเทพมหานครได้ให้ความสำคัญกับการพัฒนาคุณภาพชีวิตด้านสุขภาพของประชาชนทุกกลุ่มวัยควบคู่กับการเพิ่มประสิทธิภาพการป้องกัน ควบคุมและลดปัจจัยเสี่ยงต่อการเกิดโรคและภัยสุขภาพในเขตเมือง

การแพร่ระบาดของโรคติดเชื้อไวรัสโคโรนา 2019 (โควิด-19) ตั้งแต่ปี 2563 - 2564 ซึ่งสถานออกกำลังกาย และสนามกีฬาเป็นสถานที่หนึ่งที่ถูกปิดหรือจำกัดการให้บริการตามมาตรการควบคุมการแพร่ระบาดที่หน่วยงานภาครัฐกำหนดส่งผลให้ประชาชนในกรุงเทพมหานครส่วนหนึ่งหันไปสนใจกิจกรรมอื่น ๆ ขณะที่อีกส่วนหนึ่งยังคงออกกำลังกายแต่มีการปรับเปลี่ยนรูปแบบกิจกรรมและได้กลายเป็นความปกติใหม่ (New Normal) จนกระทั่งการแพร่ระบาดของโรคดังกล่าวมีแนวโน้มลดลงและถูกประกาศให้เป็น “โรคติดต่อที่ต้องเฝ้าระวัง” รวมทั้งมีการเปิดสถานที่ต่างๆให้ประชาชนสามารถใช้ชีวิตได้ตามปกติ แต่อีกหนึ่งปัจจัยที่กรุงเทพมหานครต้องเผชิญคือปัญหามลพิษทางอากาศ โดยเฉพาะฝุ่นละออง PM_{2.5} ซึ่งปกคลุมในช่วงเดือนพฤศจิกายน - มีนาคม ของทุกปี ส่งผลให้เกิดข้อจำกัดในการจัดกิจกรรมทางกายและกีฬากลางแจ้งกรุงเทพมหานคร



จึงต้องให้ความสำคัญกับการส่งเสริมกิจกรรมทางกายที่สามารถทำได้ในที่อยู่อาศัย รวมถึงการส่งเสริมการจัดกิจกรรมกีฬาที่ไม่มีการสัมผัสหรือมีจำนวนผู้เล่นไม่มาก

จากนโยบายของรัฐบาลในการส่งเสริมและผลักดันให้ประเทศไทยเป็นศูนย์กลางด้านการแพทย์และสาธารณสุขของโลก (Medical and Wellness Hub) เพื่อรองรับการเดินทางจากทั่วทุกมุมโลกที่ต้องการเข้ามาดูแลสุขภาพ ควบคู่กับการพักผ่อนหรือทำกิจกรรมต่างๆ และนโยบายของนายชัชชาติ สิทธิพันธุ์ ผู้ว่าราชการกรุงเทพมหานคร เกี่ยวกับการเพิ่มประสิทธิภาพการรักษาพยาบาลทั้งในเชิงปริมาณและเชิงคุณภาพรวมทั้งการพัฒนา ระบบบริหารสุขภาพ ซึ่งมีส่วนช่วยลดความเหลื่อมล้ำของประชาชนในการเข้าถึงบริการทางการแพทย์ควบคู่กับการยกระดับคุณภาพการให้บริการให้ดียิ่งขึ้น

ยุทธศาสตร์ที่ 1 การสร้างเมืองปลอดภัยและยั่งยืนต่อวิกฤตการณ์
ยุทธศาสตร์ย่อยที่ 1.1 ปลอดภัยอาชญากรรมและยาเสพติด

วัตถุประสงค์หลัก (Objective)	ตัววัดผลหลัก (Key Result : KR)	ค่าเป้าหมาย (Target)	หน่วยงาน รับผิดชอบหลัก	หน่วยงาน สนับสนุน
ประชาชนมีความปลอดภัยในชีวิตและทรัพย์สิน จากเหตุอาชญากรรมและยาเสพติด (เก็บข้อมูลกระทบบ่อย : จำนวนคดีอาชญากรรมลดลง เทียบ 3 ปีเฉลี่ยก่อนหน้า)	KR 1 : สร้างความสามารถในการป้องกันอาชญากรรมและยาเสพติด (P016, P076, P078) (KPI 1.1.1.1 - 1.1.1.4, KPI 1.1.2.1 - 1.1.2.2)	ร้อยละ 100	สนท., สพส., สนอ.	สนศ. สจส. สนย. สนช.
	KR 2 : ลดความล่อแหลมของพื้นที่เสี่ยงอาชญากรรมและยาเสพติด (P001, P004, P075) (KPI 1.1.1.1 - 1.1.1.4)	50 สำนักงานเขต	สนท., สนอ.	สจส. สนย. สนช.



กลยุทธ์	ค่าเป้าหมาย (Target)	หน่วยงาน รับผิดชอบ ตัวชี้วัด	เชื่อมโยง กับโครงการ (รหัสยุทธศาสตร์) (6 หลัก)
กลยุทธ์ 1.1.1 เสริมสร้างความปลอดภัยเพื่อลดความล่าช้าของสภาพแวดล้อมต่อการก่ออาชญากรรม			
KPI 1.1.1.1 : สำรวจและจัดทำฐานข้อมูลการประเมินพื้นที่เสี่ยงต่ออาชญากรรม	50 สำนักงานเขต	สนท. (หลัก) สนข. (สนับสนุน)	111001 111002
KPI 1.1.1.2 : กรุงเทพมหานครมีไฟส่องสว่างอย่างทั่วถึง	50 สำนักงานเขต	สนย. (หลัก) สนข. (สนับสนุน)	111005 111006 111011 - 111017
KPI 1.1.1.3 : กรุงเทพมหานครปรับปรุงพื้นที่เสี่ยงและสภาพแวดล้อมให้ปลอดภัย	ร้อยละ 100 ของจำนวนพื้นที่เสี่ยง	สนท. (หลัก) สนย. สจส. สนข. (สนับสนุน)	111001 111005
KPI 1.1.1.4 : ขอบภาพกล้องวงจรปิด CCTV ได้อย่างรวดเร็วและครอบคลุมทั่วพื้นที่กรุงเทพมหานคร	ภายใน 24 ชั่วโมง	สจส.	111003



กลยุทธ์	ค่าเป้าหมาย (Target)	หน่วยงาน รับผิดชอบ ตัวชี้วัด	เชื่อมโยง กับโครงการ (รหัสยุทธศาสตร์) (6 หลัก)
กลยุทธ์ 1.1.2 เพิ่มความสามารถในการป้องกันปัญหาเสพติดในกลุ่มเป้าหมาย (เด็ก เยาวชน แรงงาน และชุมชน)			
KPI 1.1.2.1 : ชุมชนและระบบอาสาสมัครมีความสามารถในการป้องกันและแก้ไข ปัญหาเสพติด - ชุมชนมีความสามารถในการป้องกันและแก้ไขปัญหาเสพติด - ชุมชนที่มีอาสาสมัครดำเนินการป้องกันและแก้ไขปัญหาเสพติด	ร้อยละ 75 ร้อยละ 65	สนอ. สนข.	111004 111008
KPI 1.1.2.2 : เด็กและเยาวชนภูมิคุ้มกันต่ำ กลุ่มเสี่ยง และสถานประกอบการได้รับการ เสริมสร้างภูมิคุ้มกันยาเสพติด - สถานประกอบการมีกิจกรรมเสริมสร้างภูมิคุ้มกันยาเสพติด - เด็กและเยาวชนภูมิคุ้มกันต่ำ และกลุ่มเสี่ยงได้รับการเสริมสร้างภูมิคุ้มกันยาเสพติด	ร้อยละ 55 ร้อยละ 90	สนอ. สนข.	111009 111007 111010



รหัสยุทธศาสตร์ (6 หลัก)	โครงการ/กิจกรรมสำคัญ (จัดลำดับตามความสำคัญ/จำเป็นเร่งด่วนในการดำเนินการ)	งบประมาณ (ล้านบาท)	หน่วยงาน รับผิดชอบ โครงการ	รหัสนโยบาย (3 หลัก)
111001	โครงการบูรณาการผลการดำเนินงานด้านความปลอดภัยเชิงพื้นที่	ไม่ใช้งบประมาณ	สนท.	P078
111002	โครงการสำรวจและประเมินพื้นที่เสี่ยงต่อการเกิดอาชญากรรม	ไม่ใช้งบประมาณ	สนท.	P004 P078
111003	โครงการจัดหาพร้อมติดตั้งกล้องโทรทัศน์วงจรปิด	869.360	สจส.	P075 P076
111004	โครงการสนับสนุนการดำเนินงานดูแลผู้มีปัญหาเสพติดในชุมชน	3.000	สนอ.	-
111005	โครงการติดตั้งและ/ซ่อมแซมไฟฟ้าแสงสว่าง	ไม่ใช้งบประมาณ	สนย.	P001 P016
111006	โครงการพัฒนาซ่อมบำรุงไฟฟ้าส่องสว่าง	6.740	สนย.	P001
111007	โครงการเสริมสร้างภูมิคุ้มกันยาและสารเสพติดแบบครบวงจร	1.781	สนอ.	-
111008	โครงการอาสาสมัครกรุงเทพมหานครด้านการป้องกันและแก้ไขปัญหายาและสารเสพติด	4.842	สนอ.	-
111009	โครงการสถานประกอบการปลอดภัยยาเสพติด	2.500	สนอ.	-
111010	โครงการการเสริมสร้างภูมิคุ้มกันยาเสพติดในเด็กปฐมวัย	0.755	สนอ.	-
111011	โครงการงานจัดซ่อมไฟฟ้าสาธารณะบริเวณใต้ทางด่วนพิเศษศรีรัชถนนพระราม 9 ซอย 37 ถึงถนนศรีนครินทร์ จากถนนศรีนครินทร์ถึงคลองกะจะและถนนพระราม 3	14.990	สนย.	P001
111012	โครงการงานจัดซ่อมไฟฟ้าเสาสูง HIGH MAST ถนนประดิษฐ์มนูธรรม ตั้งแต่ถนนพระราม 9 ถึงถนนเอกมัย 23	15.000	สนย.	P001
111013	โครงการงานจัดซ่อมไฟฟ้าภูมิภาคมถนนสาทรเหนือ พื้นที่เขตบางรัก	15.000	สนย.	P001
111014	โครงการปรับปรุงไฟฟ้าสาธารณะบริเวณถนนกรุงธนบุรีจากแยกตากสินถึงถนนเจริญนคร พื้นที่เขตคลองสาน	20.210	สนย.	P001
111015	โครงการปรับปรุงไฟฟ้าสาธารณะถนนศรีอยุธยาถึงถนนจตุรทิศ พื้นที่เขตราชเทวี	40.270	สนย.	P001



รหัสยุทธศาสตร์ (6 หลัก)	โครงการ/กิจกรรมสำคัญ (จัดลำดับตามความสำคัญ/จำเป็นเร่งด่วนในการดำเนินการ)	งบประมาณ (ล้านบาท)	หน่วยงาน รับผิดชอบ โครงการ	รหัสนโยบาย (3 หลัก)
111016	ปรับปรุงไฟฟ้าสาธารณะ (เสาประติมากรรมและเสา High Bay) บริเวณถนนศรีอยุธยา ถนนพระราม 5	30.600	สนย.	P001
111017	โครงการปรับปรุงไฟฟ้าส่องสว่างสาธารณะสะพานข้ามแยก จำนวน 8 สะพาน	15.000	สนย.	P001



ยุทธศาสตร์ย่อยที่ 1.2 ปลอดภัยจากอุบัติเหตุ

วัตถุประสงค์หลัก (Objective)	ตัววัดผลหลัก (Key Result : KR)	ค่าเป้าหมาย (Target)	หน่วยงาน รับผิดชอบหลัก	หน่วยงาน สนับสนุน
ประชาชนมีความปลอดภัยจากอุบัติเหตุ	KR 1 : ระบบขนส่งมวลชนมีมาตรฐานความปลอดภัย (P088, P089, P092) (KPI 1.2.1.1 - 1.2.1.2, KPI 1.2.2.1, KPI 1.2.3.1)	ร้อยละ 100 (ทุกระบบในความรับผิดชอบ ของกรุงเทพมหานคร)	สจส.	-
	KR 2 : กรุงเทพมหานครมีมาตรฐาน Road Safety Index (P088, P091) (KPI 1.2.4.1 - 1.2.4.2, KPI 1.2.5.1)	4 ดาว (5 ดาว ภายในปี พ.ศ. 2569)	สจส.	สนย. สนช.
	KR 3 : ส่งเสริมพฤติกรรมเพื่อความปลอดภัย (P090) (KPI 1.2.6.1 - 1.2.6.3)	จำนวนผู้กระทำความผิด ลดลงร้อยละ 10 จากปีฐาน (ปี พ.ศ. 2565)	สจส	สนศ. สนช.



กลยุทธ์	ค่าเป้าหมาย (Target)	หน่วยงาน รับผิดชอบ ตัวชี้วัด	เชื่อมโยง กับโครงการ (รหัสยุทธศาสตร์) (6 หลัก)
กลยุทธ์ 1.2.1 ยานพาหนะตัวระบบผ่านการทดสอบจากผู้เชี่ยวชาญ และได้มาตรฐานสากล			
KPI 1.2.1.1 อุบัติเหตุในระบบขนส่งมวลชนทุกชนิด (ราง เรือ BRT รถเมล์) (ปีฐาน พ.ศ.2566)	ลดลงร้อยละ 10	สจส.	112012 - 112014
KPI 1.2.1.2 : อุบัติเหตุที่เกิดขึ้นจากอุปกรณ์ภายในสถานี (ปีฐาน พ.ศ.2566)	ลดลงร้อยละ 10	สจส.	
กลยุทธ์ 1.2.2 ผู้ขับขี่ผ่านการกวดขันโดยมีระบบควบคุมการปฏิบัติอย่างเคร่งครัด			
KPI 1.2.2.1 : ความผิดพลาดที่เกิดขึ้นในการปฏิบัติงานของผู้ขับขี่ (ปีฐาน พ.ศ.2566)	ลดลงร้อยละ 10	สจส.	112010 112011 112017
กลยุทธ์ 1.2.3 ปรับปรุงสภาพทางกายภาพเส้นทางการเดินทางรถทางถนนและเดินเรือภายใต้การกำกับดูแลของกรุงเทพมหานครที่เป็นจุดเสี่ยงอันตราย			
KPI 1.2.3.1 : สภาพทางกายภาพเส้นทางการเดินทางรถทางถนนและเดินเรือภายใต้ การกำกับดูแลของกรุงเทพมหานครที่เป็นจุดเสี่ยงอันตรายได้รับการปรับปรุง	ร้อยละ 60	สจส.	112008 112009
กลยุทธ์ 1.2.4 การบริหารเทคโนโลยีและสารสนเทศเพื่อบริหารจัดการความปลอดภัยทางถนน			
KPI 1.2.4.1 : จัดทำฐานข้อมูลเพื่อบริหารจัดการความปลอดภัยทางถนน	จำนวน 1 ฐานข้อมูล	สจส.	112001
KPI 1.2.4.2 : ติดตั้งเทคโนโลยีกวดขันวินัยจราจร บริเวณจุดเสี่ยงที่เป็นทางแยกถนน และจุดฝ่าฝืนวินัยจราจร	ร้อยละ 60	สจส. (หลัก)	112003
		สนท. สนข. (สนับสนุน)	112004



กลยุทธ์	ค่าเป้าหมาย (Target)	หน่วยงาน รับผิดชอบ ตัวชี้วัด	เชื่อมโยง กับโครงการ (รหัสยุทธศาสตร์) (6 หลัก)
กลยุทธ์ 1.2.5 การตรวจสอบสภาพถนนและปรับปรุงจุดเสี่ยงอันตราย (Blackspot)			
KPI 1.2.5.1 : การตรวจสอบสภาพถนนและปรับปรุงจุดเสี่ยงอันตราย (Blackspot) ได้รับการปรับปรุง	ร้อยละ 70	สจส. (หลัก) สนย. สนข. (สนับสนุน)	112002 112015
กลยุทธ์ 1.2.6 การส่งเสริมพฤติกรรมการใช้ถนนเพื่อความปลอดภัย			
KPI 1.2.6.1 : ผู้กระทำความผิดวินัยจราจรลดลงจากปีฐาน (พ.ศ. 2565)	ร้อยละ 5	สจส. (หลัก) สพส. สนศ. สนข. (สนับสนุน)	112006 112007
KPI 1.2.6.2 : จัดกิจกรรมเสริมสร้างการเรียนรู้ด้านการจราจร	อย่างน้อยปีละ 1 กิจกรรม	สจส. (หลัก) สนศ. สนข. (สนับสนุน)	-
KPI 1.2.6.3 : การพัฒนาต่อยอดงานวิจัย บทเรียนจากการประเมินผลความปลอดภัยของ ศปถ.กทม. และการพัฒนานวัตกรรมในการบริหารความปลอดภัย	อย่างน้อย 1 เรื่อง ต่อปี	สจส. (หลัก) สนข. (สนับสนุน)	-



รหัสยุทธศาสตร์ (6 หลัก)	โครงการ/กิจกรรมสำคัญ (จัดลำดับตามความสำคัญ/จำเป็นเร่งด่วนในการดำเนินการ)	งบประมาณ (ล้านบาท)	หน่วยงาน รับผิดชอบ โครงการ	รหัสนโยบาย (3 หลัก)
112001	โครงการศูนย์ข้อมูลและสถิติอุบัติเหตุทางถนนของกรุงเทพมหานคร (ปี 2567 - 2568 งบประมาณทั้งหมด 39,500,000 บาท)	2.500	สจส.	P004
112002	โครงการจัดหาพร้อมติดตั้งกล้องโทรทัศน์วงจรปิด (CCTV) เสริมสร้างความปลอดภัย บริเวณสัญญาณไฟจราจรทางคนข้ามชนิดปุ่มกด ระยะที่ 2	84.132	สจส.	P088
112003	จัดหาพร้อมติดตั้งกล้องโทรทัศน์วงจรปิด (CCTV) บนสะพานข้ามแยก ระยะที่ 1 (2567 - 2568 งบประมาณทั้งหมด 113,704,000)	68.109	สจส.	P088
112004	โครงการจัดหาพร้อมติดตั้งกล้องโทรทัศน์วงจรปิด (CCTV) เพื่อตรวจจับการฝ่าฝืน สัญญาณไฟจราจรและเครื่องหมายจราจรบริเวณทางแยก ในพื้นที่กรุงเทพมหานคร ระยะที่ 2	110.580	สจส.	P088
112005	โครงการศึกษาการจัดลำดับขั้นประเภทโครงข่ายและกำหนดขีดความเร็วจำกัด	9.870	สจส.	P091
112006	โครงการเพิ่มทักษะการขับขี่ปลอดภัยในกลุ่มผู้ให้บริการรถจักรยานยนต์	14.500	สจส.	P090
112007	โครงการเสริมสร้างการเรียนรู้ด้านการจราจรในเด็ก (ในรูปแบบการจัดการเรียนการสอน ผ่าน Game-Base Learning)	4.370	สจส.	P090
112008	โครงการปรับปรุงระบบความปลอดภัยในช่องทางเดินรถโดยสารด่วนพิเศษ (BRT)	17.800	สจส.	-
112009	ติดตั้งป้ายไฟสัญญาณเตือนและไฟส่องสว่างเพื่อความปลอดภัยคลองแสนแสบ	17.135	สจส.	P006
112010	กิจกรรมอบรมพนักงานเดินเรือคลองผดุงกรุงเกษม (โครงการพัฒนาระบบการเดินเรือในคลองผดุงกรุงเกษม ระยะที่ 2 ปีพ.ศ. 2566 - 2570 ในยุทธศาสตร์ที่ 4 ยุทธศาสตร์ย่อยที่ 4.4 เป้าประสงค์ที่ 4.4.1 กลยุทธ์ 4.4.1.3 งบประมาณทั้งหมด 140,614,000 บาท)	งบประมาณ ตามที่หน่วยงาน ขอจัดสรร	สจส.	-
112011	กิจกรรมอบรมพนักงานเดินเรือคลองแสนแสบ (โครงการโครงการเดินเรือในคลองแสนแสบส่วนต่อขยาย ปีพ.ศ. 2563 - 2568 งบประมาณ ทั้งหมด 140,614,000 บาท)	งบประมาณ ตามที่หน่วยงาน ขอจัดสรร	สจส.	-



รหัสยุทธศาสตร์ (6 หลัก)	โครงการ/กิจกรรมสำคัญ (จัดลำดับตามความสำคัญ/จำเป็นเร่งด่วนในการดำเนินการ)	งบประมาณ (ล้านบาท)	หน่วยงาน รับผิดชอบ โครงการ	รหัสนโยบาย (3 หลัก)
112012	กิจกรรมดูแลบำรุงรักษาท่าเรือ (โครงการพัฒนาระบบการเดินเรือในคลองผดุงกรุงเกษม ระยะที่ 2 ปีพ.ศ. 2566 – 2570 ในยุทธศาสตร์ที่ 4 ยุทธศาสตร์ย่อยที่ 4.4 เป้าประสงค์ที่ 4.4.1 กลยุทธ์ 4.4.1.3 งบประมาณ ทั้งหมด 140,614,000 บาท)	งบประมาณ ตามที่หน่วยงาน ขอจัดสรร	สจส.	-
112013	กิจกรรมดูแลบำรุงรักษาท่าเรือ (โครงการโครงการเดินเรือในคลองแสนแสบส่วนต่อขยาย ปี พ.ศ. 2563 - 2568 งบประมาณทั้งหมด 140,614,000 บาท)	งบประมาณ ตามที่หน่วยงาน ขอจัดสรร	สจส.	-
112014	กิจกรรมดูแลบำรุงรักษาสถานีรถไฟฟ้าโดยสารประจำทางด่วนพิเศษ (BRT) เส้นทาง – ราชพฤกษ์ (ส่วนหนึ่งของบันทึกมอบหมายให้บริษัทกรุงเทพธนาคม จำกัด เป็นผู้ดูแลบำรุงรักษาสถานีจัดรับส่ง ผู้โดยสาร)	งบประมาณ ตามที่หน่วยงาน ขอจัดสรร	สจส.	-
112015	กิจกรรมแก้ไข/ปรับปรุงจุดเสี่ยงอุบัติเหตุ (Black Spot) ในพื้นที่เขต	ไม่ใช้งบประมาณ	สนข.	-
112016	กิจกรรมการตรวจสอบสาเหตุการหยุดชะงักในระบบการเดินรถ (ดำเนินการโดยผู้ให้บริการเดินรถ)	ไม่ใช้งบประมาณ	สจส.	-
112017	กิจกรรมอบรมความปลอดภัยพนักงานเดินรถไฟฟ้า (ดำเนินการโดยผู้ให้บริการเดินรถ)	ไม่ใช้งบประมาณ	สจส.	-
444061	กิจกรรมสำรวจความจำเป็นในการเพิ่มท่าเรือในเส้นทางเดินเรือเดิม ได้แก่ คลองแสนแสบ (ส่วนต่อขยาย) และคลองผดุงกรุงเกษม**	กิจกรรมเดียวกับ ยุทธศาสตร์ย่อยที่ 4.4	สจส.	P006
772002	โครงการจัดทำแผนแม่บทความปลอดภัยทางถนนในพื้นที่กรุงเทพมหานคร ปี 2569 – 2573** (ปี 2567-2568 งบประมาณทั้งหมด 30,000,000)	โครงการเดียวกับ ยุทธศาสตร์ย่อยที่ 7.2	สจส.	-



ยุทธศาสตร์ย่อยที่ 1.3 ปลอดภัยพิบัติ

วัตถุประสงค์หลัก (Objective)	ตัววัดผลหลัก (Key Result : KR)	ค่าเป้าหมาย (Target)	หน่วยงาน รับผิดชอบหลัก	หน่วยงาน สนับสนุน
ลดความเสี่ยงจากสาธารณภัยเขตเมือง ด้วยระบบการบริหารจัดการที่มี ประสิทธิภาพบนฐานความเข้มแข็งของ ประชาชนและความร่วมมือทุกภาคส่วน	KR 1 : เพิ่มความสามารถทางกายภาพในการบริหารจัดการ ภัยที่เกี่ยวข้องน้ำ (อุทกภัย แล้ง กัดเซาะ) (P166, P167, P168, P172, P177, P178, P179, P190, P192, P193) (KPI 1.3.1.1 - 1.3.1.6)	ระดับการรับมือกับ สาธารณภัย ด้านน้ำเพิ่มขึ้นจากปีก่อน	สนน.	สปภ. สสล. สนช.
	KR 2 : ปรับปรุงและสร้างสมรรถนะผู้ปฏิบัติงาน ทรัพยากร และระบบข้อมูลแผนที่เพื่อการบริหารจัดการสาธารณภัย (P079, P080, P081, P082, P085, P087, P164) (KPI 1.3.2.1 - 1.3.2.5)	ครอบคลุมทุกประเภท สาธารณภัยเขตเมือง	สปภ.	สวพ. สนน. สนย. สนอ. สนท. สจส. สสล. สกค. สนช.
	KR 3 : สร้างระบบชุมชนจัดการสาธารณภัย (Community Based Disaster Risk Management; CBDRM) บนฐาน ความร่วมมือทุกภาคส่วน (P165) (KPI 1.3.2.6 - 1.3.2.10)	ครอบคลุมทุกชุมชน (2,017 ชุมชน)	สปภ.	สพส. สนศ. สนน. สนย. สจส. สปส. สกต. สนช.



กลยุทธ์	ค่าเป้าหมาย (Target)	หน่วยงาน รับผิดชอบ ตัวชี้วัด	เชื่อมโยง กับโครงการ (รหัสยุทธศาสตร์) (6 หลัก)
กลยุทธ์ 1.3.1 การสร้างศักยภาพและความสามารถในการจัดการสาธารณภัยและลดความเสี่ยงอุทกภัย			
KPI 1.3.1.1 : มีและใช้แผนแม่บทการบริหารจัดการน้ำในการวางแผนงบประมาณ	1 ฉบับ	สนน.	113036
KPI 1.3.1.2 : น้ำระบายภายใน 120 นาที (2567) 90 นาที (2570)	ไม่เกิน 120 นาที กรณีความเข้มฝนไม่เกิน 100 มม./ชม. และนับตั้งแต่ฝนหยุดตก	สนน. (หลัก) สนข. (สนับสนุน)	113002 - 113010 113038 - 113050 113064 113067 - 113086 113088 - 113096 113099 - 113101 113106 113108 - 113114
KPI 1.3.1.3 : แนวป้องกันน้ำท่วมถาวรเสร็จ	ภายในปี 2567	สนน.	113011 - 113019 113034 113035
KPI 1.3.1.4 : พัฒนาแหล่งเก็บกักน้ำธรรมชาติและแนวตลิ่ง	ร้อยละ 100 ของพื้นที่เป้าหมาย	สนน.	-
KPI 1.3.1.5 : ความหนาแน่นป่าชายเลน	+50 เมตรทุกปี (2567 - 2570)	สสส. (หลัก) สนข.บางขุนเทียน (สนับสนุน)	-
KPI 1.3.1.6 : แนวป้องกันกักตเซาะถาวร	เพิ่มขึ้นไม่น้อยกว่าร้อยละ 20	สนน.	113034 113035



กลยุทธ์	ค่าเป้าหมาย (Target)	หน่วยงาน รับผิดชอบ ตัวชี้วัด	เชื่อมโยง กับโครงการ (รหัสยุทธศาสตร์) (6 หลัก)
กลยุทธ์ 1.3.2 เสริมสร้างศักยภาพและความสามารถด้านบุคลากรและเครื่องมือในการจัดการสาธารณภัย			
KPI 1.3.2.1 : ผู้อำนวยการเขตฝึกใช้แผนเผชิญเหตุ คู่มือผู้อำนวยการสถานการณ์และระบบบัญชาการ	ครบทุก 50 เขต	สปภ. (หลัก) สนข. (สนับสนุน)	113030
KPI 1.3.2.2 : ผู้ปฏิบัติงานผ่านเกณฑ์สมรรถนะทุกคน	ร้อยละ 100	สปภ.	-
KPI 1.3.2.3 : ระบบการตัดสินใจบริหารจัดการสาธารณภัยด้วยแผนที่ความเสี่ยง (BKK Risk Map) ทุกประเภทสาธารณภัยเขตเมือง	ทุกประเภทสาธารณภัยเขตเมือง	สปภ. (หลัก) สวพ. สนน. สนย. สนอ. สนท. สจส. (สนับสนุน)	113023
KPI 1.3.2.4 : ระบบการบริหารจัดการเครื่องมือ อุปกรณ์ และทรัพยากรฉุกเฉิน (Emergency Preparedness Response Inventory : EPRI)	ทุกประเภทสาธารณภัยเขตเมือง	สปภ. (หลัก) สนน. สนย. สสล. สนข. (สนับสนุน)	113001 113020-113022 113024-113026
KPI 1.3.2.5 : สร้างระบบการประเมินความเสียหายเพื่อให้ความช่วยเหลือและเยียวยา	ทุกประเภทสาธารณภัยเขตเมือง	สปภ. (หลัก) สกค. (สนับสนุน)	113031-113033



กลยุทธ์	ค่าเป้าหมาย (Target)	หน่วยงาน รับผิดชอบ ตัวชี้วัด	เชื่อมโยง กับโครงการ (รหัสยุทธศาสตร์) (6 หลัก)
KPI 1.3.2.6 : ชุดข้อมูลความเสี่ยงและกลุ่มเปราะบางชุมชน 2,017 ชุมชน	ครบทุกชุมชน	สปภ. (หลัก) สนข. (สนับสนุน)	113027
KPI 1.3.2.7 : ฝึกซ้อมชุมชนตามแผนเผชิญเหตุชุมชน 2,017 ชุมชน	ครบทุกชุมชน	สปภ. (หลัก) สนข. (สนับสนุน)	113029-113030
KPI 1.3.2.8 : ระบบการสื่อสารความเสี่ยงและการเตือนภัยเร่งด่วนแก่ภาคประชาชน	ทุกประเภทสาธารณสุขเขตเมือง	สปภ. (หลัก) สพส. สนศ. สนย. สจส. สปส. สนข. (สนับสนุน)	-
KPI 1.3.2.9 : ฝึกซ้อมร่วมด้วยระบบฐานข้อมูลอาสาสมัครที่เกี่ยวข้องในงานสาธารณสุข	ทุกประเภทสาธารณสุขเขตเมือง	สปภ. (หลัก) สนข. (สนับสนุน)	113028
KPI 1.3.2.10 : ความร่วมมือกับภาคส่วนธุรกิจ ประชาสังคม และองค์กรระหว่างประเทศ ในกิจกรรมลดความเสี่ยงและสร้างความปลอดภัย	ในประเทศอย่างน้อย 2 เครือข่าย ระหว่างประเทศอย่างน้อย 1 เครือข่าย	สปภ. (หลัก) สกต. สนข. (สนับสนุน)	-



รหัสยุทธศาสตร์ (6 หลัก)	โครงการ/กิจกรรมสำคัญ (จัดลำดับตามความสำคัญ/จำเป็นเร่งด่วนในการดำเนินการ)	งบประมาณ (ล้านบาท)	หน่วยงาน รับผิดชอบ โครงการ	รหัสนโยบาย (3 หลัก)
113001	กิจกรรมการพัฒนาบัญชีอุปกรณ์และยานพาหนะที่ใช้ในการปฏิบัติการป้องกันและบรรเทาสาธารณภัย ให้สามารถใช้งานได้แบบออนไลน์	ไม่ใช้งบประมาณ	สปก.	P079
113002	เพิ่มประสิทธิภาพจัดหาเครื่องสูบน้ำแบบเคลื่อนที่ระบบไฮดรอลิก ขนาด 24 นิ้ว ขับด้วยเครื่องยนต์ดีเซลไม่น้อยกว่า 300 แรงม้า พร้อมอุปกรณ์ จำนวน 30 เครื่อง	318.510	सनн.	P166
113003	เพิ่มประสิทธิภาพจัดหาเครื่องผลักดันน้ำ ความสามารถผลักดันน้ำไม่น้อยกว่า 210 ลบ.ม./นาที่ พร้อมชุดขับเคลื่อน 2 ระบบ และอุปกรณ์ จำนวน 30 เครื่อง	178.500	सनн.	P166
113004	เพิ่มประสิทธิภาพจัดหาเครื่องสูบน้ำแบบเคลื่อนที่ระบบไฮดรอลิก ขนาด 16 นิ้ว ขับด้วยเครื่องยนต์ดีเซลไม่น้อยกว่า 125 แรงม้า พร้อมอุปกรณ์ จำนวน 28 เครื่อง	189.000	सनн.	P166
113005	เพิ่มประสิทธิภาพจัดหารถสูบน้ำเคลื่อนที่ ขนาดความสามารถในการสูบรวมไม่น้อยกว่า 25,000 ลิตร/นาที่ พร้อมอุปกรณ์ จำนวน 5 คัน	115.000	सनн.	P166
113006	เพิ่มประสิทธิภาพจัดหาเครื่องสูบน้ำไฟฟ้าชนิดจุ่ม SUBMERSIBLE PROPELLER ขนาดความสามารถสูบน้ำได้น้อยกว่า 180 ลบ.ม./นาที่ ที่ระยะสูบส่ง (HEAD) ไม่น้อยกว่า 4 เมตร พร้อมอุปกรณ์ จำนวน 2 เครื่อง	7.000	सनн.	P166
113007	เพิ่มประสิทธิภาพจัดหาเครื่องสูบน้ำไฟฟ้าชนิดจุ่ม SUBMERSIBLE PROPELLER ขนาดความสามารถสูบน้ำได้น้อยกว่า 60 ลบ.ม./นาที่ ที่ระยะสูบส่ง (HEAD) ไม่น้อยกว่า 4 เมตร พร้อมอุปกรณ์ จำนวน 11 เครื่อง	30.800	सनн.	P166
113008	เพิ่มประสิทธิภาพจัดหาเครื่องสูบน้ำไฟฟ้าชนิดจุ่ม SUBMERSIBLE PROPELLER ขนาดความสามารถสูบน้ำได้น้อยกว่า 30 ลบ.ม./นาที่ ที่ระยะสูบส่ง (HEAD) ไม่น้อยกว่า 4 เมตร พร้อมอุปกรณ์ จำนวน 13 เครื่อง	29.900	सनн.	P166



รหัสยุทธศาสตร์ (6 หลัก)	โครงการ/กิจกรรมสำคัญ (จัดลำดับตามความสำคัญ/จำเป็นเร่งด่วนในการดำเนินการ)	งบประมาณ (ล้านบาท)	หน่วยงาน รับผิดชอบ โครงการ	รหัสนโยบาย (3 หลัก)
113009	เพิ่มประสิทธิภาพจัดหาเครื่องสูบน้ำไฟฟ้าชนิดจุ่มแบบหอยโข่ง (FREE STANDING) ขนาดความสามารถสูบน้ำได้ไม่น้อยกว่า 7.8 ลบ.ม./นาที่ ที่ระยะสูบส่ง (HEAD) ไม่น้อยกว่า 10 เมตร พร้อมอุปกรณ์ 2 เครื่อง	1.900	สนน.	P166
113010	เพิ่มประสิทธิภาพจัดหาเครื่องสูบน้ำไฟฟ้าชนิดจุ่มแบบหอยโข่ง (FREE STANDING) ขนาดความสามารถสูบน้ำได้ไม่น้อยกว่า 4.8 ลบ.ม./นาที่ ที่ระยะสูบส่ง (HEAD) ไม่น้อยกว่า 10 เมตร พร้อมอุปกรณ์ 2 เครื่อง	1.700	สนน.	P166
113011	โครงการก่อสร้างแนวป้องกันน้ำท่วมริมแม่น้ำเจ้าพระยาบริเวณถนนพระราม 3 ซอย 52 ถึงประตูระบายน้ำลำกระโตงสาธารณะ (ต่อเนื่อง ปี 66 - 67 งบรวม 95 ล้านบาท)	95.000	สนน.	P178
113012	โครงการก่อสร้างแนวป้องกันน้ำท่วมริมแม่น้ำเจ้าพระยาบริเวณท่าเรือสี่พระยา ถนนเจริญกรุง ซอย 30	11.000	สนน.	P178
113013	โครงการปรับปรุงแนวป้องกันน้ำท่วมริมแม่น้ำเจ้าพระยาช่วงจากคลองโอง่างถึงตรอกไกร	54.000	สนน.	P178
113014	โครงการปรับปรุงแนวป้องกันน้ำท่วมริมแม่น้ำเจ้าพระยาช่วงจากซอยปานสุข ถึงโรงเรียนราชินี	29.000	สนน.	P178
113015	โครงการปรับปรุงแนวป้องกันน้ำท่วมริมแม่น้ำเจ้าพระยาช่วงจากตลาดยอดพิมาน ถึงสะพานพระพุทธยอดฟ้า	56.000	สนน.	P178
113016	โครงการปรับปรุงแนวป้องกันน้ำท่วมริมแม่น้ำเจ้าพระยาบริเวณถนนกรุงเกษม	23.000	สนน.	P178
113017	โครงการปรับปรุงแนวป้องกันน้ำท่วมริมแม่น้ำเจ้าพระยาช่วงจากสะพานกรุงธนบุรี ถึงสุดซอยสามเสน 11	56.000	สนน.	P178
113018	โครงการปรับปรุงแนวป้องกันน้ำท่วมริมแม่น้ำเจ้าพระยาช่วงปากคลองสามเสน ถึงสะพานกรุงธนบุรี	60.000	สนน.	P178



รหัสยุทธศาสตร์ (6 หลัก)	โครงการ/กิจกรรมสำคัญ (จัดลำดับตามความสำคัญ/จำเป็นเร่งด่วนในการดำเนินการ)	งบประมาณ (ล้านบาท)	หน่วยงาน รับผิดชอบ โครงการ	รหัสนโยบาย (3 หลัก)
113019	โครงการก่อสร้างแนวป้องกันน้ำท่วมริมแม่น้ำเจ้าพระยาบริเวณวัดแก้วฟ้าจุฬามณี	0.450	สนน.	P178
113020	กิจกรรมการสำรวจและจัดทำบัญชียานพาหนะและอุปกรณ์ที่จำเป็นต้องใช้ในการดับเพลิงในที่คับแคบ	ไม่ใช้งบประมาณ	สปก.	P081
113021	กิจกรรมตรวจสอบจำนวนและตรวจสอบสภาพความพร้อมในการใช้งานของประปาหัวแดงในพื้นที่กรุงเทพมหานคร	ไม่ใช้งบประมาณ	สปก.	P080
113022	กิจกรรมสำรวจความต้องการติดตั้งประปาหัวแดงเพิ่มเติม	ไม่ใช้งบประมาณ	สปก.	P080
113023	กิจกรรมจัดทำระบบแผนที่ความเสี่ยงของกรุงเทพมหานคร	ไม่ใช้งบประมาณ	สปก.	P004
113024	โครงการพัฒนาฐานข้อมูลความปลอดภัยเพื่อการเข้าปฏิบัติการให้ความช่วยเหลือและวิเคราะห์ปัจจัยที่ก่อให้เกิดความเสียหายจากสาธารณภัย	ไม่ใช้งบประมาณ	สปก.	P079
113025	โครงการก่อสร้างศูนย์ฝึกอบรมดับเพลิงและกู้ภัยกรุงเทพมหานคร ระยะที่ 2	799.500	สปก.	P086
113026	โครงการก่อสร้างอาคารสถานีดับเพลิงและกู้ภัยทางน้ำ (ต่อเนื่องปี 67 - 69)	120.000	สปก.	-
113027	กิจกรรมการประเมินและจัดระดับความเสี่ยงสาธารณภัยในพื้นที่รับผิดชอบของกองปฏิบัติการดับเพลิงและกู้ภัย 1 - 6 (เป้าหมายชุมชนชานเมือง จำนวน 353 แห่ง)	ไม่ใช้งบประมาณ	สปก.	-
113028	โครงการให้ความรู้ด้านการป้องกันและบรรเทาสาธารณภัยให้กับอาสาสมัครชุมชน	ไม่ใช้งบประมาณ	สปก.	P087
113029	โครงการถ่ายทอดองค์ความรู้เรื่องสาธารณภัยเขตเมืองให้กับชุมชนทุกประเภทในพื้นที่ 15 เขตแรกที่มีความเสี่ยงสูง	ไม่ใช้งบประมาณ	สปก.	P087
113030	โครงการฝึกซ้อมแผนการป้องกันและบรรเทาสาธารณภัย ประจำปี พ.ศ. 2567	ไม่ใช้งบประมาณ	สปก.	P087
113031	กิจกรรมลดและยับยั้งผลกระทบทางสุขภาพของประชาชนและผู้ปฏิบัติงานเมื่อเกิดเหตุภัยพิบัติ	ไม่ใช้งบประมาณ	สปก. สนพ. สนอ.	P085
113032	กิจกรรมการช่วยเหลือค่าใช้จ่ายในการสงเคราะห์ผู้ประสบภัยและปัญหาเฉพาะหน้า	8.000	สปก.	P085



รหัสยุทธศาสตร์ (6 หลัก)	โครงการ/กิจกรรมสำคัญ (จัดลำดับตามความสำคัญ/จำเป็นเร่งด่วนในการดำเนินการ)	งบประมาณ (ล้านบาท)	หน่วยงาน รับผิดชอบ โครงการ	รหัสนโยบาย (3 หลัก)
113033	กิจกรรมพัฒนารูปแบบแนวทางหลักเกณฑ์การให้ความช่วยเหลือผู้ประสบสาธารณภัย	ไม่ใช้งบประมาณ	สปก.	P085
113034	โครงการป้องกันและแก้ไขปัญหาการกัดเซาะชายฝั่งทะเลบางขุนเทียนกรุงเทพมหานคร และศูนย์สำรวจและเฝ้าระวังชายฝั่ง (แผนงานบูรณาการ ต่อเนื่อง ปี 67 - 69 งบรวม 1,520.000 ล้านบาท)	304.000	สนน.	P179
113035	โครงการจ้างที่ปรึกษาควบคุมงานก่อสร้างโครงการป้องกันและแก้ไขปัญหาการกัดเซาะ ชายฝั่งทะเลบางขุนเทียนกรุงเทพมหานครและศูนย์สำรวจและเฝ้าระวังชายฝั่ง (แผนงานบูรณาการ ต่อเนื่อง ปี 67- 71 งบรวม 75.000 ล้านบาท)	14.930	สนน.	P179
113036	โครงการจ้างที่ปรึกษาสำรวจจัดทำแผนหลักและออกแบบระบบป้องกันน้ำท่วมและระบบ ระบายระบายน้ำพื้นที่ฝั่งตะวันออกของกรุงเทพมหานครนอกแนวคันกั้นน้ำพระราชดำริ	70.000	สนน.	-
113037	โครงการฝึกอบรมหลักสูตรการช่วยเหลือผู้ประสบอุบัติเหตุทางน้ำเบื้องต้น (Basic Open Water Driver And Rescue)	งบประมาณ ตามที่หน่วยงาน ขอจัดสรร	สปก.	P082
113038	โครงการปรับปรุงสถานีสูบน้ำและประตูเรือสัญจรทางน้ำบริเวณสถานีสูบน้ำ คลองบางกอกใหญ่ (ต่อเนื่อง ปี 67 - 69 งบรวม 451.000 ล้านบาท)	45.100	สนน.	P190
113039	โครงการปรับปรุงสถานีสูบน้ำและประตูเรือสัญจรทางน้ำบริเวณสถานีสูบน้ำคลองชักพระ (ต่อเนื่อง ปี 66-69 งบรวม 650.000 ล้านบาท)	65.000	สนน.	P190
113040	โครงการปรับปรุงสถานีสูบน้ำและประตูเรือสัญจรทางน้ำบริเวณสถานีสูบน้ำ คลองภาษีเจริญ (วัดปากน้ำ) (ต่อเนื่อง ปี 66 - 68 งบรวม 150.000 ล้านบาท)	15.000	สนน.	P190
113041	โครงการปรับปรุงสถานีสูบน้ำและประตูเรือสัญจรทางน้ำบริเวณสถานีสูบน้ำคลองดาวคะนอง (ต่อเนื่อง ปี 66 - 69 งบรวม 650.000 ล้านบาท)	65.000	สนน.	P190



รหัสยุทธศาสตร์ (6 หลัก)	โครงการ/กิจกรรมสำคัญ (จัดลำดับตามความสำคัญ/จำเป็นเร่งด่วนในการดำเนินการ)	งบประมาณ (ล้านบาท)	หน่วยงาน รับผิดชอบ โครงการ	รหัสนโยบาย (3 หลัก)
113042	โครงการปรับปรุงสถานีสูบน้ำและประตูเรือสัญจรทางน้ำบริเวณสถานีสูบน้ำคลองมอญ (ต่อเนื่อง ปี 65 - 67 งบรวม 150.000 ล้านบาท)	15.000	สนน.	P190
113043	โครงการก่อสร้างแนวป้องกันน้ำท่วม โครงการแก้มลิง “คลองมหาชัย-สนามชัย” (ต่อเนื่อง ปี 67 - 69 งบรวม 550.000 ล้านบาท)	110.000	สนน.	P177
113044	โครงการปรับปรุงแก้มลิงถนนเพชรเกษม บริเวณหน้าห้างเดอะมอลล์บางแค (ต่อเนื่อง ปี 67 - 68 งบรวม 153.700 ล้านบาท)	66.480	สนน.	P177
113045	โครงการปรับปรุงแก้มลิงบึงมักกะสัน ส่วนที่ 1 (ต่อเนื่อง ปี 67 - 68 งบรวม 580.000 ล้านบาท) <i>*แผนงานพัฒนาระบบระบายน้ำและจัดการน้ำเสียบริเวณบึงมักกะสันแนวริมแม่น้ำเจ้าพระยา และคูน้ำริมถนน วิภาวดีรังสิต (ได้รับความเห็นชอบจาก กนช.)</i>	232.000	สนน.	P177
113046	โครงการปรับปรุงแก้มลิงบึงมักกะสัน ส่วนที่ 2 (ต่อเนื่อง ปี 67 - 68 งบรวม 159.000 ล้านบาท) <i>*แผนงานพัฒนาระบบระบายน้ำและจัดการน้ำเสียบริเวณบึงมักกะสันแนวริมแม่น้ำเจ้าพระยา และคูน้ำริมถนน วิภาวดีรังสิต (ได้รับความเห็นชอบจาก กนช.)</i>	63.600	สนน.	P177
113047	โครงการก่อสร้างบ่อสูบน้ำซอยรัชดาภิเษก 32 (อาภาภิรมย์) ตอนลงคลองลาดพร้าว	61.400	สนน.	P167
113048	โครงการก่อสร้างบ่อหนองดินบริเวณลานกีฬาการเคหะแห่งชาติ ซอยประชาสงเคราะห์ 32	85.000	สนน.	P167
113049	โครงการปรับปรุงระบบระบายน้ำคลองรางอ้อ-คลองรางแก้ว คูน้ำสนามกอล์ฟสโมสร ทหารบก-รามอินทราและก่อสร้างแก้มลิงบึงสนามกอล์ฟสโมสรทหารบก-รามอินทรา ระยะที่ 1	86.600	สนน.	P177
113050	โครงการปรับปรุงระบบระบายน้ำคลองรางอ้อ-คลองรางแก้ว คูน้ำสนามกอล์ฟสโมสร ทหารบก-รามอินทราและก่อสร้างแก้มลิงบึงสนามกอล์ฟสโมสรทหารบก-รามอินทรา ระยะที่ 2 (ต่อเนื่อง ปี 67 - 68 งบรวม 310.000 ล้านบาท)	124.000	สนน.	P177
113051	โครงการก่อสร้างเขื่อน ค.ส.ล. คลองพระยาราชนนตรี ช่วงคลองบางบอนถึงคลองหนองใหญ่ (ต่อเนื่อง ปี 67 - 69 งบรวม 370.000 ล้านบาท)	75.000	สนน.	P178
113052	โครงการก่อสร้างระบบระบายน้ำคลองรางโพธิ์ ช่วงคลองบางมดถึงคลองหัวกระปือ (ต่อเนื่อง ปี 67 - 69 งบรวม 385.000 ล้านบาท)	77.000	สนน.	P167



รหัสยุทธศาสตร์ (6 หลัก)	โครงการ/กิจกรรมสำคัญ (จัดลำดับตามความสำคัญ/จำเป็นเร่งด่วนในการดำเนินการ)	งบประมาณ (ล้านบาท)	หน่วยงาน รับผิดชอบ โครงการ	รหัสนโยบาย (3 หลัก)
113053	โครงการก่อสร้างระบบระบายน้ำคลองรางสะแก ช่วงคลองบางมดถึงคลองหัวกระปือ (ต่อเนื่อง ปี 67 - 69 งบประมาณ 350.000 ล้านบาท)	70.000	สนน.	P167
113054	โครงการก่อสร้างเขื่อน ค.ส.ล. พร้อมทางเดินริมคลองแสนแสบ จากบริเวณสะพาน ผ่านฟ้าลีลาศถึงบริเวณประตูระบายน้ำคลองตัน (ต่อเนื่อง ปี 67-70 งบประมาณ 564.500 ล้านบาท)	112.900	สนน.	P178
113055	โครงการก่อสร้างเขื่อน ค.ส.ล. พร้อมระบบระบายน้ำเสียคลองแสนแสบจากบริเวณ ประตูระบายน้ำมีนบุรีถึงบริเวณประตูระบายน้ำหนองจอก (ต่อเนื่อง ปี 67 - 71 งบประมาณ 1,799.900 ล้านบาท)	359.980	สนน.	P170 P178
113056	โครงการก่อสร้างเขื่อน ค.ส.ล. คลองบางไผ่ พร้อมท่อรวบรวมน้ำเสีย จากบริเวณ คลองทวีวัฒนาถึงบริเวณหมู่บ้านสวนสาย 2 (ต่อเนื่อง ปี 67 - 69 งบประมาณ 418.200 ล้านบาท)	83.640	สนน.	P170 P178
113057	โครงการก่อสร้างเขื่อน ค.ส.ล. (สมอียัดด้านหลัง) คลองบางไผ่ จากบริเวณคลองพระยา ราชมนตรี ถึงบริเวณสุดเขต กทม. (ต่อเนื่อง ปี 67 - 70 งบประมาณ 1,028,300 ล้านบาท)	205.670	สนน.	P178
113058	โครงการก่อสร้างเขื่อน ค.ส.ล. คลองบางไผ่ พร้อมท่อรวบรวมน้ำเสีย จากบริเวณ คลองทวีวัฒนาถึงบริเวณสุดเขต กทม. (ต่อเนื่อง ปี 67 - 69 งบประมาณ 341.600 ล้านบาท)	68.320	สนน.	P170 P178
113059	โครงการก่อสร้างเขื่อน ค.ส.ล. คลองบางซี้แก้ง พร้อมท่อรวบรวมน้ำเสีย จากบริเวณ คลองทวีวัฒนาถึงบริเวณถนนพุทธมณฑลสาย 2 (ต่อเนื่อง ปี 67 - 69 งบประมาณ 450.300 ล้านบาท)	90.060	สนน.	P170 P178
113060	โครงการก่อสร้างเขื่อน ค.ส.ล. คลองบางจาก พร้อมท่อรวบรวมน้ำเสีย จากบริเวณ คลองทวีวัฒนาถึงบริเวณถนนพุทธมณฑลสาย 2 (ต่อเนื่อง ปี 67 - 69 งบประมาณ 405.800 ล้านบาท)	81.160	สนน.	P170 P178



รหัสยุทธศาสตร์ (6 หลัก)	โครงการ/กิจกรรมสำคัญ (จัดลำดับตามความสำคัญ/จำเป็นเร่งด่วนในการดำเนินการ)	งบประมาณ (ล้านบาท)	หน่วยงาน รับผิดชอบ โครงการ	รหัสนโยบาย (3 หลัก)
113061	โครงการก่อสร้าง ค.ส.ล. พร้อมทางเดินคลองภาษีเจริญ (ระยะที่ 1) จากบริเวณถนนราชพฤกษ์ถึงบริเวณคลองพระยาราชนนตรี (ต่อเนื่อง ปี 67 - 69 งบรวม 643.400 ล้านบาท)	128.680	สนน.	P178
113062	โครงการก่อสร้างเขื่อน ค.ส.ล. พร้อมทางเดินคลองภาษีเจริญ (ระยะที่ 2) จากบริเวณคลองพระยาราชนนตรีถึงบริเวณซอยเพชรเกษม 63 (วัดทองนเียม) (ต่อเนื่อง ปี 67 - 69 งบรวม 869.200 ล้านบาท)	173.840	สนน.	P178
113063	โครงการก่อสร้างเขื่อน ค.ส.ล. พร้อมทางเดินคลองภาษีเจริญ (ระยะที่ 3) จากบริเวณวัดทองนเียมถึงบริเวณสุดเขต กทม. (ต่อเนื่อง ปี 67 - 69 งบรวม 800.100 ล้านบาท)	160.020	สนน.	P178
113064	โครงการก่อสร้างระบบระบายน้ำพื้นที่บางขุนเทียนชายทะเล 22 ถึง 26 (ระยะที่ 1) คลองบางหญ้า จากบริเวณถนนบางขุนเทียนชายทะเลไปทางคลองพระไชยยศสมบัติ	42.200	สนน.	P167
113065	โครงการจ้างที่ปรึกษาทบทวนแผนแม่บทการระบายน้ำพื้นที่กรุงเทพมหานครฝั่งตะวันตก	70.000	สนน.	-
113066	โครงการจ้างที่ปรึกษาศึกษาทบทวนแผนแม่บทการระบายน้ำพื้นที่กรุงเทพมหานคร ฝั่งตะวันออกในแนวคันกั้นน้ำพระราชดำริ	70.000	สนน.	-
113067	โครงการก่อสร้างส่วนต่อขยายอุโมงค์ระบายน้ำใต้คลองบางซื่อ จากถนนรัชดาภิเษก ถึงคลองลาดพร้าว (ต่อเนื่อง ปี 67 - 69 รวม 850.000 ล้านบาท)	170.000	สนน.	P192
113068	โครงการจ้างควบคุมงานก่อสร้างโครงการก่อสร้างส่วนต่อขยายอุโมงค์ระบายน้ำ ใต้คลองบางซื่อ จากถนนรัชดาภิเษกถึงคลองลาดพร้าว (ต่อเนื่อง ปี 67 - 69 รวม 29.700 ล้านบาท)	5.940	สนน.	P192
113069	โครงการก่อสร้างอุโมงค์ระบายน้ำใต้คลองเปรมประชากร จากคลองบางบัวลงสู่แม่น้ำเจ้าพระยา (ต่อเนื่อง ปี 67 - 69 รวม 2,370.000 ล้านบาท)	824.210	สนน.	P192



รหัสยุทธศาสตร์ (6 หลัก)	โครงการ/กิจกรรมสำคัญ (จัดลำดับตามความสำคัญ/จำเป็นเร่งด่วนในการดำเนินการ)	งบประมาณ (ล้านบาท)	หน่วยงาน รับผิดชอบ โครงการ	รหัสนโยบาย (3 หลัก)
113070	โครงการจ้างที่ปรึกษาควบคุมงานก่อสร้างโครงการก่อสร้างอุโมงค์ระบายน้ำใต้คลองเปรมประชากร จากคลองบางบัวลงสู่แม่น้ำเจ้าพระยา	11.400	สนน.	P192
113071	โครงการปรับปรุงสถานีสูบน้ำคลองวัดสิงห์ ตอนคลองสนามชัย (ต่อเนื่อง ปี 67 - 68 งบรวม 72.000 ล้านบาท)	7.200	สนน.	P190
113072	โครงการก่อสร้างสถานีสูบน้ำคลองสะพานควาย (ต่อเนื่อง ปี 67 - 68 งบรวม 98.700 ล้านบาท)	9.870	สนน.	P190
113073	โครงการปรับปรุงประตูระบายน้ำคลองสีบาม (ต่อเนื่อง ปี 67 - 68 งบรวม 73.000 ล้านบาท)	3.500	สนน.	P190
113074	โครงการปรับปรุงประตูระบายน้ำคลองม่วง (ต่อเนื่อง ปี 67 - 68 งบรวม 35.000 ล้านบาท)	9.080	สนน.	P190
113075	โครงการก่อสร้างสถานีสูบน้ำคลองรางจาก (ต่อเนื่อง ปี 67 - 68 งบรวม 90.800 ล้านบาท)	3.500	สนน.	P190
113076	โครงการปรับปรุงประตูระบายน้ำคลองทวิวัฒนา (ต่อเนื่อง ปี 67 - 68 งบรวม 1.710 ล้านบาท)	0.190	สนน.	P190
113077	โครงการปรับปรุงประตูระบายน้ำคลองวัดใหม่ภวานาและก่อสร้างประตูระบายน้ำคลองวัดแกลบ (ตอนคลองวัดยาง)	37.000	สนน.	P190
113078	โครงการปรับปรุงประตูระบายน้ำคลองบางขุนนนท์	37.000	สนน.	P190
113079	โครงการปรับปรุงสถานีสูบน้ำคลองผักหนาม	22.000	สนน.	P190
113080	โครงการปรับปรุงสถานีคลองวัดคูสิต	21.000	สนน.	P190
113081	โครงการเพิ่มประสิทธิภาพสถานีสูบน้ำคลองบุปผาราม	70.000	สนน.	P190
113082	โครงการก่อสร้างสถานีสูบน้ำคลองภาษีเจริญ (วัดหนองแขม) (ต่อเนื่อง ปี 66 - 68 งบรวม 98.700 ล้านบาท)	9.870	สนน.	P190



รหัสยุทธศาสตร์ (6 หลัก)	โครงการ/กิจกรรมสำคัญ (จัดลำดับตามความสำคัญ/จำเป็นเร่งด่วนในการดำเนินการ)	งบประมาณ (ล้านบาท)	หน่วยงาน รับผิดชอบ โครงการ	รหัสนโยบาย (3 หลัก)
113083	โครงการก่อสร้างสถานีสูบน้ำคลองสาน (ต่อเนื่อง ปี 66 - 68 งบรวม 60.000 ล้านบาท)	6.000	สนน.	P190
113084	โครงการปรับปรุงสถานีสูบน้ำคลองบางไส้ไก่ (เจริญนคร 5) และสถานีสูบน้ำสำเหร่	10.000	สนน.	P190
113085	โครงการก่อสร้างสถานีสูบน้ำขวางคลองบางปะแก้วและเพิ่มประสิทธิภาพ ประตูระบายน้ำคลองวัดนาคนิมิตร	71.000	สนน.	P190
113086	โครงการปรับปรุงสถานีสูบน้ำคลองแจรงร้อน	5.000	สนน.	P190
113087	โครงการปรับปรุงเขื่อน ค.ส.ล. คลองสามเสน จากบริเวณบึงมักกะสัน ถึงบริเวณคลองยายสุน (ต่อเนื่อง ปี 67 - 69 งบรวม 336.000 ล้านบาท) <i>*แผนงานพัฒนาระบบระบายน้ำและจัดการน้ำเสียบริเวณบึงมักกะสันแนวริมแม่น้ำเจ้าพระยา และคูน้ำริมถนน วิภาวดีรังสิต (ได้รับความเห็นชอบจาก กนช.)</i>	67.200	สนน.	P178
113088	โครงการปรับปรุงระบบควบคุมน้ำบริเวณประตูระบายน้ำคลองสามเสนตอนบึงมักกะสัน <i>*แผนงานพัฒนาระบบระบายน้ำและจัดการน้ำเสียบริเวณบึงมักกะสันแนวริมแม่น้ำเจ้าพระยา และคูน้ำริมถนน วิภาวดีรังสิต (ได้รับความเห็นชอบจาก กนช.)</i>	50.000	สนน.	P190
113089	โครงการก่อสร้างสถานีสูบน้ำและระบบลำเลียงน้ำ บริเวณใต้ทางด่วนชั้นที่ 1 จากถนนดินแดงถึงบึงมักกะสัน <i>*แผนงานพัฒนาระบบระบายน้ำและจัดการน้ำเสียบริเวณบึงมักกะสันแนวริมแม่น้ำเจ้าพระยา และคูน้ำริมถนน วิภาวดีรังสิต (ได้รับความเห็นชอบจาก กนช.)</i>	274.000	สนน.	P190
113090	โครงการปรับปรุงบ่อสูบน้ำและระบบระบายน้ำบริเวณถนนมิตรไมตรี ถนนดินแดง ตอนบึงมักกะสัน <i>*แผนงานพัฒนาระบบระบายน้ำและจัดการน้ำเสียบริเวณบึงมักกะสันแนวริมแม่น้ำเจ้าพระยา และคูน้ำริมถนน วิภาวดีรังสิต (ได้รับความเห็นชอบจาก กนช.)</i>	120.000	สนน.	P190



รหัสยุทธศาสตร์ (6 หลัก)	โครงการ/กิจกรรมสำคัญ (จัดลำดับตามความสำคัญ/จำเป็นเร่งด่วนในการดำเนินการ)	งบประมาณ (ล้านบาท)	หน่วยงาน รับผิดชอบ โครงการ	รหัสนโยบาย (3 หลัก)
113091	โครงการก่อสร้างสถานีสูบน้ำสุทธิตาร ถนนวิภาวดีรังสิตฝั่งขาเข้า ลงสู่อุโมงค์ระบายน้ำใต้คลองบางซื่อ <i>*แผนงานพัฒนาระบบระบายน้ำและจัดการน้ำเสียบริเวณบึงมักกะสันแนวริมแม่น้ำเจ้าพระยา และคูน้ำริมถนนวิภาวดีรังสิต (ได้รับความเห็นชอบจาก กนช.)</i>	288.000	สนน.	P190
113092	โครงการปรับปรุงระบบขนส่งทางน้ำจากสถานีสูบน้ำหวังถึงคลองเปรมประชากร <i>*แผนงานพัฒนาระบบระบายน้ำและจัดการน้ำเสียบริเวณบึงมักกะสันแนวริมแม่น้ำเจ้าพระยา และคูน้ำริมถนนวิภาวดีรังสิต (ได้รับความเห็นชอบจาก กนช.)</i>	150.000	สนน.	P190
113093	โครงการปรับปรุงสถานีสูบน้ำคลองลาดยาว <i>*แผนงานพัฒนาระบบระบายน้ำและจัดการน้ำเสียบริเวณบึงมักกะสันแนวริมแม่น้ำเจ้าพระยา และคูน้ำริมถนนวิภาวดีรังสิต (ได้รับความเห็นชอบจาก กนช.)</i>	50.000	สนน.	P190
113094	โครงการปรับปรุงสถานีสูบน้ำคลองบางเขนขาออก (ฝั่งเหนือ) <i>*แผนงานพัฒนาระบบระบายน้ำและจัดการน้ำเสียบริเวณบึงมักกะสันแนวริมแม่น้ำเจ้าพระยา และคูน้ำริมถนนวิภาวดีรังสิต (ได้รับความเห็นชอบจาก กนช.)</i>	40.000	สนน.	P190
113095	งานปรับปรุงระบบระบายน้ำและปล่อยน้ำขอยหวัง <i>*แผนงานพัฒนาระบบระบายน้ำและจัดการน้ำเสียบริเวณบึงมักกะสันแนวริมแม่น้ำเจ้าพระยา และคูน้ำริมถนนวิภาวดีรังสิต (ได้รับความเห็นชอบจาก กนช.)</i>	47.000	สนน.	P190
113096	งานปรับปรุงระบบสูบน้ำ ระบบไฟฟ้า และระบบเก็บขยะสถานีสูบน้ำพระโขนง <i>*แนวคิดในการพัฒนาเพิ่มประสิทธิภาพการระบายน้ำของกรุงเทพมหานครในพื้นที่ฝั่งตะวันออกของแม่น้ำเจ้าพระยา (ได้รับความเห็นชอบจาก กนช.)</i>	500.000	สนน.	P190
113097	โครงการก่อสร้างเขื่อน ค.ส.ล. คลองหนองบอน ช่วงคลองประเวศบุรีรมย์ถึงคลองหนองบอน <i>*แนวคิดในการพัฒนาเพิ่มประสิทธิภาพการระบายน้ำของกรุงเทพมหานครในพื้นที่ฝั่งตะวันออกของแม่น้ำเจ้าพระยา (ได้รับความเห็นชอบจาก กนช.)</i>	336.000	สนน.	P178



รหัสยุทธศาสตร์ (6 หลัก)	โครงการ/กิจกรรมสำคัญ (จัดลำดับตามความสำคัญ/จำเป็นเร่งด่วนในการดำเนินการ)	งบประมาณ (ล้านบาท)	หน่วยงาน รับผิดชอบ โครงการ	รหัสนโยบาย (3 หลัก)
113098	โครงการก่อสร้างเขื่อน ค.ส.ล. คลองมะขามเทศ ช่วงจากคลองประเวศบุรีรมย์ ถึงคลองหนองบอน <i>*แนวคิดในการพัฒนาเพิ่มประสิทธิภาพการระบายน้ำของกรุงเทพมหานครในพื้นที่ฝั่งตะวันออกของแม่น้ำเจ้าพระยา (ได้รับความเห็นชอบจาก กนช.)</i>	975.000	สนน.	P178
113099	โครงการก่อสร้างประตูระบายน้ำพร้อมเครื่องสูบน้ำ เพื่อเพิ่มประสิทธิภาพระบายน้ำ คลองเกรียง ตอนคลองจั่น	64.500	สนน.	P190
113100	โครงการก่อสร้างระบบระบายน้ำบึงกุ่มเหนือ ระยะที่ 3 (ต่อเนื่อง ปี 67 - 70 งบรวม 707.000 ล้านบาท)	141.400	สนน.	P167
113101	โครงการก่อสร้างสถานีสูบน้ำคูนายกิมสาย 3 ตอนคลองเปรมประชากร	50.000	สนน.	P190
113102	โครงการปรับปรุงเขื่อนคลองนาซอก จากคลองห้วยขวางถึงสามเสน (ต่อเนื่อง ปี 67 - 68 งบรวม 53.000 ล้านบาท)	42.400	สนน.	P178
113103	โครงการก่อสร้างเขื่อน ค.ส.ล. คลองบางเขน ช่วงที่ 1 จากคลองบางบัวถึงคลองประปา (ต่อเนื่อง ปี 67 - 69 งบรวม 770.000 ล้านบาท)	154.000	สนน.	P178
113104	โครงการก่อสร้างเขื่อน ค.ส.ล. คลองบางเขน ช่วงที่ 2 จากคลองประปาถึงแม่น้ำเจ้าพระยา (ต่อเนื่อง ปี 67 - 69 งบรวม 682.000 ล้านบาท)	136.400	สนน.	P178
113105	โครงการปรับปรุงเขื่อนคลองบางนา จากคลองเคล็ดถึงแม่น้ำเจ้าพระยา (ต่อเนื่อง ปี 67 - 69 งบรวม 1,981.500 ล้านบาท)	396.000	สนน.	P178
113106	โครงการก่อสร้างเขื่อน ค.ส.ล. คลองบางตลาด จากบริเวณเขื่อนเดิมสถานีสูบน้ำคลอง บางตลาดถึงสุดเขตกรุงเทพมหานคร (ต่อเนื่อง ปี 67 - 68 งบรวม 200.000 ล้านบาท)	90.000	สนน.	P167
113107	โครงการก่อสร้างเขื่อน ค.ส.ล. คลองบางซื่อ จากบริเวณถนนพหลโยธินถึงคลองเปรมประชากร (ต่อเนื่อง ปี 67 - 68 งบรวม 225.000 ล้านบาท)	101.250	สนน.	P178



รหัสยุทธศาสตร์ (6 หลัก)	โครงการ/กิจกรรมสำคัญ (จัดลำดับตามความสำคัญ/จำเป็นเร่งด่วนในการดำเนินการ)	งบประมาณ (ล้านบาท)	หน่วยงาน รับผิดชอบ โครงการ	รหัสนโยบาย (3 หลัก)
113108	เพิ่มประสิทธิภาพจัดการน้ำมันเชื้อเพลิง ขนาดไม่น้อยกว่า 3,000 ลิตร พร้อมอุปกรณ์ จำนวน 2 คัน	14.400	สนน.	P166
113109	เพิ่มประสิทธิภาพจัดการยกไฮดรอลิค แบบรธาเทอร์เรน (Rough Terrain Crane) ขนาดไม่น้อยกว่า 30 ตัน พร้อมอุปกรณ์จำนวน 2 คัน	90.000	สนน.	P166
113110	เพิ่มประสิทธิภาพจัดการซ่อมบำรุงรักษาเคลื่อนที่เร็ว (รถ best) พร้อมอุปกรณ์ จำนวน 5 คัน	27.500	สนน.	P166
113111	เพิ่มประสิทธิภาพจัดการยกไฮดรอลิคแบบ TRUCKCRANE ขนาดไม่น้อยกว่า 50 ตัน พร้อมอุปกรณ์จำนวน 1 คัน	84.945	สนน.	P166
113112	เพิ่มประสิทธิภาพจัดการบรรทุกติดตั้งเครนยก ขนาด 17 ตัน-เมตร พร้อมอุปกรณ์ จำนวน 4 คัน	34.000	สนน.	P166
113113	เพิ่มประสิทธิภาพจัดการบรรทุกติดตั้งเครนยก ขนาด 12.5 ตัน-เมตร พร้อมอุปกรณ์ จำนวน 1 คัน	5.300	สนน.	P166
113114	เพิ่มประสิทธิภาพจัดการบรรทุกติดตั้งเครนยก ขนาด 7.5 ตัน-เมตร พร้อมอุปกรณ์ จำนวน 1 คัน	4.100	สนน.	P166



ยุทธศาสตร์ย่อยที่ 1.4 ปลอดภัยจากสิ่งก่อสร้าง

วัตถุประสงค์หลัก (Objective)	ตัววัดผลหลัก (Key Result : KR)	ค่าเป้าหมาย (Target)	หน่วยงาน รับผิดชอบหลัก	หน่วยงาน สนับสนุน
ประชาชนมีความปลอดภัยจากสิ่งก่อสร้างในพื้นที่กรุงเทพมหานคร และโครงสร้างพื้นฐานของกรุงเทพมหานครอยู่ในเกณฑ์มาตรฐานความปลอดภัย	KR : กรุงเทพมหานครมีข้อมูลอาคารเพื่อสนับสนุนการลดความเสี่ยงภัยพิบัติและส่งเสริมความปลอดภัยในการใช้อาคารอย่างมีประสิทธิภาพ (P083, P084) (KPI 1.4.1.1, KPI 1.4.2.1, KPI 1.4.3.1)	ร้อยละ 100	สนย.	-



กลยุทธ์	ค่าเป้าหมาย (Target)	หน่วยงาน รับผิดชอบ ตัวชี้วัด	เชื่อมโยง กับโครงการ (รหัสยุทธศาสตร์) (6 หลัก)
กลยุทธ์ 1.4.1 จัดทำและพัฒนาข้อมูลอาคารเพื่อสนับสนุนการลดความเสี่ยงจากภัยพิบัติและส่งเสริมความปลอดภัยในการใช้อาคารอย่างมีประสิทธิภาพ			
KPI 1.4.1.1 : กรุงเทพมหานครมีข้อมูลและแผนที่แสดงตำแหน่งอาคาร 9 ประเภทที่เป็นปัจจุบัน ในรูปแบบฐานข้อมูลสารสนเทศในพื้นที่รับผิดชอบของสำนักงานเขต	ร้อยละ 30	สนย. (หลัก) สนข. (สนับสนุน)	114002
กลยุทธ์ 1.4.2 ส่งเสริมให้มีการลดลงของอาคารที่มีความเสี่ยงและความล่าช้าที่จะเกิดอุบัติภัย			
KPI 1.4.2.1 : การส่งเสริมให้เจ้าของอาคารที่มีความเสี่ยงและความล่าช้าในพื้นที่กรุงเทพมหานครดำเนินการตรวจสอบและแก้ไขให้ถูกต้อง	ร้อยละ 100	สนย.	114003
กลยุทธ์ 1.4.3 พัฒนาและใช้ระบบข้อมูลด้านโครงสร้างพื้นฐานสำคัญเพื่อสนับสนุนการตัดสินใจเชิงยุทธศาสตร์และการบริหารจัดการเมือง			
KPI 1.4.3.1 : กรุงเทพมหานครมีการสำรวจและวิเคราะห์ข้อมูลสภาพถนนและสะพานในพื้นที่	ร้อยละ 100	สนย.	114001



รหัสยุทธศาสตร์ (6 หลัก)	โครงการ/กิจกรรมสำคัญ (จัดลำดับตามความสำคัญ/จำเป็นเร่งด่วนในการดำเนินการ)	งบประมาณ (ล้านบาท)	หน่วยงาน รับผิดชอบ โครงการ	รหัสนโยบาย (3 หลัก)
114001	โครงการจ้างที่ปรึกษาสำรวจและวิเคราะห์ข้อมูลสภาพถนนและสะพานในพื้นที่ สำนักงานโยธา (67-68 = 186.1915 ล้านบาท)	92.468	สนย.	-
114002	กิจกรรมการจัดทำแผนการประเมินความเสี่ยงเพื่อใช้เป็นข้อมูลสนับสนุนการลด ความเสี่ยงภัยพิบัติและส่งเสริมความปลอดภัยในการใช้อาคารอย่างมีประสิทธิภาพ	ไม่ใช้งบประมาณ	สนย.	P083
114003	กิจกรรมอาคารที่มีความเสี่ยงและความล่อแหลม ที่จะเกิดอุบัติเหตุได้รับการรณรงค์ ส่งเสริมและแก้ไขให้ถูกต้อง	ไม่ใช้งบประมาณ	สนย.	P084
114004	กิจกรรมเขตที่ได้รับข้อมูลการสำรวจอาคารที่มีความเสี่ยงและความล่อแหลมที่จะเกิด อุบัติเหตุและมีการประสานแจ้งเพื่อให้เจ้าของอาคารปรับปรุงแก้ไข	ไม่ใช้งบประมาณ	สนย.	-
114005	แผนงานการปรับปรุงโครงสร้างพื้นฐานในพื้นที่กรุงเทพมหานคร	ไม่ใช้งบประมาณ	สนย.	-



ยุทธศาสตร์ย่อยที่ 1.5 เมืองสุขภาพดี

วัตถุประสงค์หลัก (Objective)	ตัววัดผลหลัก (Key Result : KR)	ค่าเป้าหมาย (Target)	หน่วยงาน รับผิดชอบหลัก	หน่วยงาน สนับสนุน
1. ประชาชนได้รับการส่งเสริมสุขภาพและป้องกันโรคสำคัญในเขตเมือง	KR 1: เสริมสร้างภูมิคุ้มกันด้านสุขภาพให้กับประชาชนและชุมชน (P029, P137, P138, P174, P197, P211) (KPI 1.5.1.1 - 1.5.1.3, KPI 1.5.2.1 - 1.5.2.4, KPI 1.5.4.1 - 1.5.4.5)	ประชาชนทุกช่วงวัยมีความรอบรู้ด้านสุขภาพ - เยาวชน ร้อยละ 30 - วัยทำงาน ร้อยละ 40 - ผู้สูงอายุ ร้อยละ 60	สนอ.	สนพ. สพส. สนค. สนช.
	KR 2 : เพิ่มพื้นที่และกิจกรรมเพื่อสุขภาพให้สอดคล้องกับประชาชนทุกช่วงวัย (P114, P117, P118, P127, P132, P136, P173, P180, P184, P189) (KPI 1.5.3.1 - 1.5.3.4)	- 7 แห่ง - แต่ละแห่งจัดกิจกรรมไม่น้อยกว่า 12 กิจกรรม/ปี	สวท.	สสส. สนช.
2. ประชาชนเข้าถึงการรักษาและฟื้นฟูด้วยระบบการบริการทางแพทย์และสาธารณสุขทุกระดับอย่างทั่วถึง	KR 3 : เพิ่มศักยภาพการให้บริการทางการแพทย์และสาธารณสุขระดับปฐมภูมิ ทติยภูมิ และตติยภูมิ (P150, P152, P154, P155, P156, P175, P176) (KPI 1.5.5.1 - 1.5.5.7)	มีระบบส่งต่อผู้ป่วยที่เชื่อมโยงไร้รอยต่อ (Seamless) ในทุกระดับบริการด้านสาธารณสุขและการแพทย์ครอบคลุมพื้นที่กรุงเทพมหานคร	สนพ.	สนอ. ม.นวมินทร์
	KR 4 : เพิ่มศักยภาพบริการการแพทย์ฉุกเฉินให้ครอบคลุมและสอดคล้องกับบริบทพื้นที่กรุงเทพมหานคร (P156, P175) (KPI 1.5.6.1 - 1.5.6.2)	เพิ่มจำนวน Commulance และ Motorlance ครอบคลุมในพื้นที่ 50 เขต	สนพ.	สนอ. สนช.



วัตถุประสงค์หลัก (Objective)	ตัววัดผลหลัก (Key Result : KR)	ค่าเป้าหมาย (Target)	หน่วยงาน รับผิดชอบหลัก	หน่วยงาน สนับสนุน
	KR 5 : ประชาชนได้รับการฟื้นฟูดูแลสุขภาพครบวงจรอย่าง ทั่วถึง สามารถกลับมาดำรงชีวิตได้อย่างเหมาะสม (P214) (KPI 1.5.7.1 - 1.5.7.2)	มีศูนย์สำหรับฟื้นฟู สุขภาพของผู้ป่วย ในชุมชน 1 เขต มี 1 ศูนย์	สนอ.	สนพ. สนช.



กลยุทธ์	ค่าเป้าหมาย (Target)	หน่วยงานรับผิดชอบตัวชี้วัด	เชื่อมโยงกับโครงการ (รหัสยุทธศาสตร์) (6 หลัก)
กลยุทธ์ 1.5.1 ส่งเสริมให้ประชาชนทุกช่วงวัยมี health literacy			
KPI 1.5.1.1 : ประชาชนทุกช่วงวัยมีความรอบรู้ด้านสุขภาพ	เยาวชน ร้อยละ 30 / วัยทำงานร้อยละ 40 / ผู้สูงอายุ ร้อยละ 60	สนอ.	115012 - 115013 115016 - 115022 115024
KPI 1.5.1.2 : มีโครงการส่งเสริมสุขภาพและป้องกันโรคที่ได้รับการสนับสนุนงบประมาณจากกองทุนหลักประกันสุขภาพกรุงเทพมหานครเพิ่มขึ้น	เพิ่มขึ้นร้อยละ 20 จากปีที่ผ่านมา	สนอ.	115025 115028
KPI 1.5.1.3 : มีอาสาสมัครสาธารณสุขและอาสาสมัครเทคโนโลยีดูแลประชาชนอย่างทั่วถึงและครอบคลุมพื้นที่กรุงเทพมหานคร	จำนวน อสส./อสท. ในสัดส่วน 1 คน ต่อ 40ครัวเรือนในชุมชน	สนอ. สพส. สนข.	115026 115027
กลยุทธ์ 1.5.2 ส่งเสริมให้คนกรุงเทพมหานครมีสุขภาพะทางกายและจิตมีพฤติกรรมสุขภาพที่ดี ลดภาวะเจ็บป่วยไม่ติดต่อเรื้อรัง			
KPI 1.5.2.1 : ประชาชนได้รับการคัดกรองสุขภาพเพิ่มขึ้นจากปีที่ผ่านมา (ปี 67 เพิ่มขึ้นจากปี 66 จำนวน 10,000 ราย)	เพิ่มขึ้นจำนวน 10,000 ราย จากปี 2566	สนอ. (หลัก) สนพ. (สนับสนุน)	115011 115023 115029 115030 115031 115076
KPI 1.5.2.2 : มีการคัดกรองและประเมินความเสี่ยงในกลุ่มโรคไม่ติดต่อในเขตเมือง	ร้อยละ 35 ของผู้ป่วยเบาหวาน ความดันโลหิตสูงที่ขึ้นทะเบียนได้รับการประเมินความเสี่ยง CVD Risk สูง และเข้าสู่กระบวนการและมี CVD Risk	สนอ. (หลัก) สนพ. (สนับสนุน)	115032 - 115036



กลยุทธ์	ค่าเป้าหมาย (Target)	หน่วยงานรับผิดชอบตัวชี้วัด	เชื่อมโยงกับโครงการ (รหัสยุทธศาสตร์) (6 หลัก)
	ลดลง / การคัดกรองความเสี่ยงด้านสุขภาพจิตและนำเข้าสู่ระบบการรักษาอย่างต่อเนื่อง เพิ่มขึ้นจากปี 66 ร้อยละ 2)		
KPI 1.5.2.3 : ตรวจรับรองสถานประกอบการ อาคารสถานที่ให้บริการถูกสุขลักษณะ สะอาดและปลอดภัยได้มาตรฐาน	- ร้อยละ 60 ของสถานประกอบกิจการที่ก่อมลพิษทางอากาศได้รับการตรวจประเมินสุขลักษณะและระบบบำบัดมลพิษ - ร้อยละ 100 ของสถานประกอบกิจการกลุ่มเป้าหมายได้รับการตรวจประเมินและพบข้อบกพร่องได้รับการแก้ไขปรับปรุง - ร้อยละ 70 ของห้องน้ำสาธารณะที่ได้มาตรฐาน	สนอ.	115009 115052
KPI 1.5.2.4 : ตัวอย่างอาหารที่ได้รับการสุ่มตรวจไม่พบการปนเปื้อนเชื้อโรคและสารพิษ และในกรณีที่พบการปนเปื้อนได้รับการแก้ไข	ร้อยละ 100	สนอ. สนข.	115050 115051
กลยุทธ์ 1.5.3 พัฒนาและส่งเสริมให้กรุงเทพมหานครมีกลไกส่งเสริมกิจกรรมทางกาย			
KPI 1.5.3.1 : ยกระดับโครงสร้างทางกายภาพให้ได้มาตรฐาน	ร้อยละ 50 ของลานกีฬาผ่านการรับรองคุณภาพและมาตรฐานตามมาตรฐานกองการกีฬา/ จำนวน	สวท.	115065 115066 115069



กลยุทธ์	ค่าเป้าหมาย (Target)	หน่วยงาน รับผิดชอบ ตัวชี้วัด	เชื่อมโยง กับโครงการ (รหัสยุทธศาสตร์) (6 หลัก)
	ศูนย์บริการด้านกีฬาและนันทนาการ หรือพื้นที่สาธารณะได้รับการปรับปรุง หรือสร้างขึ้นใหม่ให้เป็นพื้นที่การ กีฬาและนันทนาการ 7 แห่ง/ปี		115075
KPI 1.5.3.2 : เปิดโอกาสให้มีส่วนร่วมในการจัดกิจกรรมกีฬาและนันทนาการจาก ทุกภาคส่วน	จำนวนกิจกรรมที่ประชาชนมีส่วนร่วม ในการจัดกิจกรรม เพิ่มขึ้นไม่น้อยกว่า 2 กิจกรรม/แห่ง	สวท.	115015 115064 115068 115071 115072 115074
KPI 1.5.3.3 : พัฒนานักเรียนสังกัด กทม.ต่อยอดทักษะสู่นักกีฬาเยาวชน	ร้อยละ 5 ของนักเรียนที่ผ่านการอบรม กีฬาขั้นพื้นฐานตามเกณฑ์ที่กำหนด Sport Foundation สามารถต่อยอด ทักษะไปสู่การเป็นนักกีฬาเยาวชน / ร้อยละ 10 ของ นักกีฬาสังกัด กรุงเทพมหานครที่เข้าร่วมการแข่งขัน ระดับชาติเพิ่มขึ้น	สวท.	115063 115070
KPI 1.5.3.4 : มีการสื่อสารประชาสัมพันธ์ด้านกลไกส่งเสริมกิจกรรมเพื่อสุขภาพที่ทั่วถึง ทุกกลุ่มเป้าหมาย	ร้อยละ 80 ของผู้มาใช้บริการศูนย์ เยาวชนและศูนย์กีฬาต่อการรับทราบ ข่าวสารจากการประชาสัมพันธ์/	สวท.	115067 115073



กลยุทธ์	ค่าเป้าหมาย (Target)	หน่วยงาน รับผิดชอบ ตัวชี้วัด	เชื่อมโยง กับโครงการ (รหัสยุทธศาสตร์) (6 หลัก)
	จำนวนแพลตฟอร์มรวบรวมพื้นที่ สร้างสรรค์กรุงเทพมหานครที่ปรับปรุง เนื้อหาข้อมูลให้เป็นปัจจุบัน ปี 2567 จำนวน 1 แพลตฟอร์ม		
กลยุทธ์ 1.5.4 ควบคุมและป้องกันโรคติดต่อที่สำคัญในเขตเมือง			
KPI 1.5.4.1 : อัตราป่วยโรคไข้เลือดออกไม่เกินข้อมูลย้อนหลัง 5 ปี	ไม่เกิน 80 เปอร์เซนต์ไทม์ของข้อมูล 5 ปี ย้อนหลัง	สนอ. สนข.	115037
KPI 1.5.4.2 : อัตราการรักษาสำเร็จในผู้ป่วยวัณโรค	ร้อยละ 80	สนอ. สนพ.	115014 115038 - 115041
KPI 1.5.4.3 : ร้อยละของผู้ติดเชื้อเอชไอวีที่รู้สถานะการติดเชื้อได้รับการรักษาด้วยยา ต้านไวรัสและสามารถกดไวรัสได้	ร้อยละ 90	สนอ. สนพ.	115042 - 115046
KPI 1.5.4.4: จำนวนสัตว์ที่ได้รับการฉีดวัคซีนป้องกันโรคพิษสุนัขบ้าครอบคลุมพื้นที่ กรุงเทพมหานคร 50 เขต เพิ่มขึ้น	เพิ่มขึ้นร้อยละ 5 ต่อปี	สนอ.	115047
KPI 1.5.4.5 : อัตราป่วยตายด้วยโรคติดเชื้อไวรัสโคโรนา 2019 (โควิด 19) เกณฑ์กระทรวงสาธารณสุข	ไม่เกินร้อยละ 0.1 (ตามที่กำหนดในตัวชี้วัดนโยบายผู้ว่าฯ)	สนอ. สนพ.	115010 115048 115049



กลยุทธ์	ค่าเป้าหมาย (Target)	หน่วยงาน รับผิดชอบ ตัวชี้วัด	เชื่อมโยง กับโครงการ (รหัสยุทธศาสตร์) (6 หลัก)
กลยุทธ์ 1.5.5 การพัฒนาศักยภาพการให้บริการทางการแพทย์และสาธารณสุข			
KPI 1.5.5.1 : ระบบการบริหารทรัพยากรสนับสนุนการบริการทางการแพทย์และสาธารณสุขด้วยแผนที่ Bangkok Health Map	มีฐานข้อมูลชุมชน กลุ่มเปราะบาง หน่วยบริการปฐมภูมิ ทติยภูมิ ตติยภูมิ จำนวนเตียง บุคลากรทางการแพทย์และสาธารณสุขในพื้นที่ ฐานข้อมูลเครือข่าย ระบบบริการการแพทย์ฉุกเฉิน กรุงเทพมหานคร	สนพ. สนอ. (หลัก) สวพ. (สนับสนุน)	-
KPI 1.5.5.2 : มีระบบส่งต่อผู้ป่วยที่เชื่อมโยงไร้รอยต่อ (Seamless) ครอบคลุมพื้นที่ กรุงเทพมหานคร ทั้งในระดับปฐมภูมิ ทติยภูมิ ตติยภูมิ และตติยภูมิขั้นสูง ผ่านระบบ e-refer	ภายในปี 67	สนพ. สนอ. นมร.	115001 - 115006 115053 115055
KPI 1.5.5.3 : เพิ่มศักยภาพการดูแลสุขภาพคนเมืองที่บ้าน (Urban Medicine Home Care) ผ่านระบบ Telemedicine ที่เชื่อมต่อบนแอปพลิเคชันเดียว	- จำนวน 12 รพ. และ ศบส. 69 แห่ง - ผู้ป่วยและผู้สูงอายุในระบบ Home Ward ได้รับการเฝ้าระวังภาวะเสี่ยงและภาวะแทรกซ้อน ร้อยละ 100 - ผู้ป่วยและผู้สูงอายุที่อยู่ในภาวะพึ่งพิง และต้องการการเยี่ยมบ้านหรือดูแลแบบประคับประคองได้รับการพยาบาลต่อเนื่องที่บ้าน ร้อยละ 90	สนอ. (หลัก) สนพ. นมร. (สนับสนุน)	115007 115058 115059



กลยุทธ์	ค่าเป้าหมาย (Target)	หน่วยงานรับผิดชอบตัวชี้วัด	เชื่อมโยงกับโครงการ (รหัสยุทธศาสตร์) (6 หลัก)
KPI 1.5.5.4 : เพิ่มประสิทธิภาพการดูแลรักษาประชาชนให้ครอบคลุมพื้นที่	พัฒนาพื้นที่ Sandbox ด้านการแพทย์ และสาธารณสุข เพิ่มขึ้น 1 พื้นที่	สนพ. สนอ. นมร.	
KPI 1.5.5.5 : ยกระดับศูนย์บริการสาธารณสุข	ยกระดับศูนย์สาขาเป็น ศูนย์สุขภาพชุมชนเมือง จำนวน 6 ศูนย์	สนอ.	
KPI 1.5.5.6 : มีศูนย์เวชศาสตร์เขตเมืองให้บริการรักษาแบบครบวงจร (กลุ่ม Metabolic โรคหัวใจ โรคหลอดเลือดสมอง มะเร็ง และอุบัติเหตุ)	รพ.สังกัด กทม. จำนวน 11 แห่ง	สนพ. (หลัก) นมร. (สนับสนุน)	115029 - 115032
KPI 1.5.5.7 : ตลาดนัดริ้วรอยสุขภาพ 6 กลุ่มเขต	กลุ่มเขตละ 1 ครั้งต่อปี	สนพ. (หลัก) สนอ. นมร. (สนับสนุน)	
กลยุทธ์ 1.5.6 เพิ่มประสิทธิภาพการเข้าถึงเพื่อช่วยเหลือ ผู้เจ็บป่วยฉุกเฉิน			
KPI 1.5.6.1 : เพิ่มประสิทธิภาพการเข้าถึงเพื่อช่วยเหลือผู้เจ็บป่วยฉุกเฉินให้ได้มาตรฐาน และเหมาะสมกับพื้นที่เมือง	เพิ่มจุดจอดรถ Commulance และ Motorlance ครอบคลุมพื้นที่ 50 เขต	สนพ.	115056 - 115057



กลยุทธ์	ค่าเป้าหมาย (Target)	หน่วยงาน รับผิดชอบ ตัวชี้วัด	เชื่อมโยง กับโครงการ (รหัสยุทธศาสตร์) (6 หลัก)
กลยุทธ์ 1.5.7 ฟื้นฟูสุขภาพของประชาชนให้สามารถดำรงชีวิตได้ตามปกติ			
KPI 1.5.7.1 : มีศูนย์บริการคนพิการแบบเบ็ดเสร็จ	รพ.สังกัด กทม. จำนวน 11 แห่ง	สนพ. (หลัก) นมร. สนช. (สนับสนุน)	-
KPI 1.5.7.2 : มีระบบการฟื้นฟูสุขภาพหลังจากการเจ็บป่วย	<ul style="list-style-type: none"> - มีฐานข้อมูล และกลไกการติดตาม และฟื้นฟูด้านสุขภาพ และสภาพสังคม ให้กับผู้ป่วยในกลุ่มเปราะบาง - ผู้ป่วยยาเสพติดได้รับการบำบัดฟื้นฟู ตามโปรแกรมที่เหมาะสม และผ่านเกณฑ์การประเมินคุณภาพชีวิต ไม่น้อยกว่าร้อยละ 60 - ผู้สูงอายุ คนพิการ หรือผู้ที่ประสบปัญหาทางการเคลื่อนไหวไม่น้อยกว่า ร้อยละ 90 ได้รับการสนับสนุนอุปกรณ์ทางการแพทย์/กายอุปกรณ์ที่จำเป็นต่อการดำรงชีวิตตามความต้องการและจำเป็น - มีศูนย์ดูแลสุขภาพชุมชนเพื่อรองรับการฟื้นฟูสุขภาพของผู้ป่วยในชุมชน อย่างน้อย 1 เขต มี 1 ศูนย์ 	<ul style="list-style-type: none"> สนอ. (หลัก) สนพ. สนช. (สนับสนุน) 	<ul style="list-style-type: none"> 115008 115060 115061 115062



รหัสยุทธศาสตร์ (6 หลัก)	โครงการ/กิจกรรมสำคัญ (จัดลำดับตามความสำคัญ/จำเป็นเร่งด่วนในการดำเนินการ)	งบประมาณ (ล้านบาท)	หน่วยงาน รับผิดชอบ โครงการ	รหัสนโยบาย (3 หลัก)
115001	โครงการจัดหาระบบสารสนเทศ เพื่อปรับปรุงและทดแทนระบบสารสนเทศ ศูนย์บริการสาธารณสุข (HCIS)	82.000	สนอ.	P175
115002	โครงการก่อสร้างอาคารโรงพยาบาลหลวงพ่อทวีศักดิ์ ชุตินิธโร อุทิศ	2,900.000	สนพ.	P156
115003	โครงการปรับปรุงอาคารอเนกประสงค์ 5 ชั้น โรงพยาบาลเวชการุณย์รัศมี	25.000	สนพ.	P156
115004	โครงการเปิดให้บริการโรงพยาบาลคลองสามวา	210.818	สนพ.	-
115005	โครงการก่อสร้างศูนย์การแพทย์โรงพยาบาลกลางและอาคารสำนักงานแพทย์	890.000	สนพ.	P156 P176
115006	โครงการจ้างเหมาบริหารจัดการเวชภัณฑ์กลาง สำนักงานแพทย์	165.920	สนพ.	-
115007	โครงการพัฒนาศักยภาพผู้ดูแลเพื่อช่วยเหลืองานพยาบาลผู้ป่วยและผู้สูงอายุที่ต้องได้รับการดูแลต่อเนื่องที่บ้าน	7.412	สนอ.	P150
115008	โครงการบำบัดรักษาและฟื้นฟูสมรรถภาพผู้ติดยาเสพติดในพื้นที่กรุงเทพมหานคร	2.229	สนอ.	-
115009	โครงการเพิ่มสมรรถนะและยกระดับคุณภาพมาตรฐานด้านสุขภาพสิ่งแวดล้อมและอาชีวอนามัยของสถานประกอบการกิจการเสี่ยงสูง เพื่อคุณภาพชีวิตที่ดีปลอดภัยปลอดภัยมุ่งสู่การเป็นมหานครแห่งเอเชีย	3.265	สนอ.	P011
115010	โครงการพัฒนาศักยภาพในการเตรียมความพร้อมรับมือสถานการณ์ฉุกเฉินทางสาธารณสุข	0.246	สนอ.	P118
115011	โครงการรณรงค์ คัดกรองภาวะเมตาบอลิกและมะเร็งสตรี	ไม่ใช้งบประมาณ	สนอ.	P155
115012	โครงการว่ายน้ำเป็น เล่นน้ำปลอดภัย	19.100	สนศ.	P208
115013	โครงการวัยเรียนวิถีใหม่ใส่ใจโภชนาการ (BKK Smart Kids Idol)	0.303	สนอ.	-
115014	โครงการติดตาม กำกับ การส่งตรวจการทดสอบความไวต่อยาของผู้ป่วยวัณโรค ในศูนย์บริการสาธารณสุข	ไม่ใช้งบประมาณ	สนอ.	-
115015	โครงการแข่งขันกีฬาชุมชนกรุงเทพมหานคร	15.000	สวท.	P136



รหัสยุทธศาสตร์ (6 หลัก)	โครงการ/กิจกรรมสำคัญ (จัดลำดับตามความสำคัญ/จำเป็นเร่งด่วนในการดำเนินการ)	งบประมาณ (ล้านบาท)	หน่วยงาน รับผิดชอบ โครงการ	รหัสนโยบาย (3 หลัก)
115016	กิจกรรมเฝ้าระวังภาวะโภชนาการเด็กอายุ 0 - 5 ปี	ไม่ใช้งบประมาณ	สนพ.	-
115017	กิจกรรมการประเมินและส่งเสริมพัฒนาการเด็ก	ไม่ใช้งบประมาณ	สนพ.	-
115018	กิจกรรมสร้างเสริมโภชนาการที่ดีเพื่อเด็กสูงวัยที่สุดในสถานรับเลี้ยงเด็กกลางวัน สำนักอนามัย	ไม่ใช้งบประมาณ	สนอ.	-
115019	กิจกรรมป้องกันโรคอ้วนและภาวะทุพโภชนาการในโรงเรียน	ไม่ใช้งบประมาณ	สนอ.	-
115020	โครงการส่งเสริมพัฒนาการเด็ก	0.131	สนอ.	-
115021	กิจกรรมโรงเรียนพ่อแม่ - แม่สำหรับหญิงตั้งครรภ์วัยรุ่น	ไม่ใช้งบประมาณ	สนพ.	P198
115022	กิจกรรมการให้บริการคลินิก Bangkok Teen Care : BTC	ไม่ใช้งบประมาณ	สนอ.	P198
115023	โครงการกรุงเทพมหานครปลอดเครื่องดื่มแอลกอฮอล์	3.900	สนอ. สนช.	-
115024	โครงการส่งเสริมความรู้ด้านสุขภาพการจัดการสุขภาพตนเองของวัยทำงานและ ผู้สูงอายุ	0.284	สนอ.	-
115025	โครงการสร้างการรับรู้และความเข้าใจเกี่ยวกับแนวทางการดำเนินงานกองทุน หลักประกันสุขภาพกรุงเทพมหานคร	ไม่ใช้งบประมาณ	สนอ.	P174
115026	โครงการอบรมเตรียมความพร้อมในการเป็นอาสาสมัครสาธารณสุขกรุงเทพมหานคร	1.828	สนอ.	P150
115027	โครงการอาสาสมัครสาธารณสุขกรุงเทพมหานครร่วมขจัดภัยสุขภาพ	2.402	สนอ.	P150
115028	โครงการพัฒนาชมรมผู้สูงอายุต้นแบบ	0.581	สนอ.	P132
115029	โครงการ 3 ศูนย์หัวใจ 3 มุมเมือง เพื่อหัวใจคนกรุงเทพ	ไม่ใช้งบประมาณ	สนพ.	-
115030	โครงการ กทม. ห่วงใย พันภัยจากโรคหลอดเลือดสมอง	ไม่ใช้งบประมาณ	สนพ.	-
115031	โครงการ กทม. ห่วงใย ดูแลโรคมะเร็งครบวงจร	ไม่ใช้งบประมาณ	สนพ.	-
115032	โครงการ กทม. ห่วงใย เบาหวานไม่มีโรคแทรก	ไม่ใช้งบประมาณ	สนพ.	-



รหัสยุทธศาสตร์ (6 หลัก)	โครงการ/กิจกรรมสำคัญ (จัดลำดับตามความสำคัญ/จำเป็นเร่งด่วนในการดำเนินการ)	งบประมาณ (ล้านบาท)	หน่วยงาน รับผิดชอบ โครงการ	รหัสนโยบาย (3 หลัก)
115033	กิจกรรมคุมได้ไร้แทรกซ้อน	ไม่ใช้งบประมาณ	สนอ.	-
115034	กิจกรรมการดูแลผู้ป่วยเบาหวานและความดันโลหิตสูงเพื่อป้องกันภาวะแทรกซ้อน	ไม่ใช้งบประมาณ	สนพ.	-
115035	กิจกรรมการคัดกรองภาวะซึมเศร้าในผู้รับบริการโรงพยาบาลสังกัดสำนักงานแพทย์	ไม่ใช้งบประมาณ	สนพ.	-
115036	โครงการคัดกรองและดูแลช่วยเหลือผู้มีความเสี่ยงภาวะซึมเศร้าคลินิกโรคเรื้อรัง/ คลินิกผู้สูงอายุ	ไม่ใช้งบประมาณ	สนอ.	-
115037	โครงการบูรณาการความร่วมมือในการพัฒนาประสิทธิภาพการแก้ไขปัญหาโรค ไข้เลือดออกในพื้นที่กรุงเทพมหานคร	11.231	สนอ. สนข.	-
115038	โครงการบูรณาการเพื่อพัฒนาศักยภาพเครือข่ายการควบคุมวัณโรคใน กรุงเทพมหานคร	0.600	สนอ.	-
115039	กิจกรรมการพัฒนาระบบเพื่อเพิ่มประสิทธิภาพการรักษาวัณโรคของโรงพยาบาลใน สังกัดสำนักงานแพทย์	ไม่ใช้งบประมาณ	สนพ.	-
115040	กิจกรรมประสานส่งต่อผู้ป่วยวัณโรคอย่างมีประสิทธิภาพ โดยศูนย์กลางการส่งต่อ ผู้ป่วยวัณโรค (TB Referral Center)	ไม่ใช้งบประมาณ	สนอ.	-
115041	กิจกรรมรักษาผู้ป่วยวัณโรคด้วยระบบการกำกับกินยาแบบมีที่เลี้ยง (DOT/VOT) ที่มีคุณภาพ	ไม่ใช้งบประมาณ	สนอ.	-
115042	โครงการเร่งรัดการป้องกันและดูแลรักษาผู้ติดเชื้อ HIV และประชากรกลุ่มเสี่ยงเพื่อ บรรลุ 95-95-95 โรงพยาบาลในสังกัดสำนักงานแพทย์ กรุงเทพมหานคร	3.718 (งบประมาณ ศูนย์ป้องกันและ ควบคุมโรค แห่งชาติ)	สนพ.	-



รหัสยุทธศาสตร์ (6 หลัก)	โครงการ/กิจกรรมสำคัญ (จัดลำดับตามความสำคัญ/จำเป็นเร่งด่วนในการดำเนินการ)	งบประมาณ (ล้านบาท)	หน่วยงาน รับผิดชอบ โครงการ	รหัสนโยบาย (3 หลัก)
		สหรัฐอเมริกา (CDC)		
115043	กิจกรรมการให้บริการเริ่มรักษาด้วยยาต้านไวรัสในศูนย์บริการสาธารณสุข 7 แห่ง (Start ART : Antiretroviral Testament (ART) initiating)	ไม่ใช้งบประมาณ	สนอ.	-
115044	โครงการการใช้ข้อมูลบริการทางการแพทย์และสุขภาพเพื่อการติดตามและเฝ้าระวัง ป้องกันและควบคุมโรคในพื้นที่กรุงเทพมหานคร (Bangkok Smart Monitoring System)	ไม่ใช้งบประมาณ	สนอ.	-
115045	กิจกรรมพัฒนาคลินิกสุขภาพทางเพศหลากหลาย	ไม่ใช้งบประมาณ	สนอ.	P015
115046	กิจกรรมพัฒนาคลินิกสุขภาพทางเพศหลากหลาย	ไม่ใช้งบประมาณ	สนพ.	P015
115047	กิจกรรมการฉีดวัคซีนป้องกันโรคพิษสุนัขบ้าในสัตว์	ไม่ใช้งบประมาณ	สนอ.	P137 P138
115048	กิจกรรมการเพิ่มประสิทธิภาพการรักษาโรคติดเชื้อไวรัสโคโรนา (โควิด 19) ในผู้ป่วยกลุ่มเสี่ยง	ไม่ใช้งบประมาณ	สนพ.	P118
115049	โครงการพัฒนาอาสาภาคประชาชน ในการเฝ้าระวังป้องกันโรคติดต่อในตลาด	0.610	สนอ.	P118
115050	โครงการกรุงเทพฯ เมืองอาหารปลอดภัย	23.235	สนอ.	-
115051	โครงการบ่มเพาะผู้ประกอบการอาหารสู่มาตรฐาน Green Service	0.587	สนอ.	-
115052	โครงการกรุงเทพฯ เมืองแห่งสุขาภิบาลสิ่งแวดล้อมและอาชีวอนามัยที่ดี สะอาด ปลอดภัย	1.750	สนอ.	P011
115053	โครงการ/กิจกรรมการพัฒนาระบบ e-Referral เพื่อเพิ่มประสิทธิภาพการส่งต่อผู้ป่วย	ไม่ใช้งบประมาณ	สนพ.	P175
115054	โครงการประชุมเชิงปฏิบัติการพัฒนาศักยภาพการให้บริการในระบบสุขภาพปฐมภูมิ	0.566	สนอ.	P154
115055	โครงการ/กิจกรรมการเพิ่มประสิทธิภาพการรับ - ส่งต่อผู้ป่วย 5 กลุ่มโรคสำคัญ ระหว่างโรงพยาบาลในและนอกสังกัดสำนักงานการแพทย์	ไม่ใช้งบประมาณ	สนพ.	P175



รหัสยุทธศาสตร์ (6 หลัก)	โครงการ/กิจกรรมสำคัญ (จัดลำดับตามความสำคัญ/จำเป็นเร่งด่วนในการดำเนินการ)	งบประมาณ (ล้านบาท)	หน่วยงาน รับผิดชอบ โครงการ	รหัสนโยบาย (3 หลัก)
115056	โครงการเพิ่มประสิทธิภาพการเข้าถึงเพื่อช่วยเหลือผู้เจ็บป่วยฉุกเฉินในระบบบริการการแพทย์ฉุกเฉินกรุงเทพมหานคร	48.2895	สนพ.	-
115057	โครงการพัฒนาศักยภาพศูนย์รับแจ้งเหตุฉุกเฉินการแพทย์	35.040	สนพ.	-
115058	โครงการสร้างผลลัพธ์การดูแลผู้ป่วยและผู้สูงอายุต่อเนื่องที่บ้าน Home Health Care	0.258	สนอ.	P150
115059	โครงการ กทม. ใส่ใจ ผู้สูงวัย หัวใจแกร่ง	ไม่ใช้งบประมาณ	สนพ.	P150
115060	โครงการสนับสนุนการติดตามดูแลผู้เข้ารับการรักษาบำบัดฟื้นฟูยาเสพติดเพื่อพัฒนาคุณภาพชีวิต	0.985	สนอ.	-
115061	กิจกรรมสำรวจความต้องการกายอุปกรณ์ของผู้ป่วยและผู้สูงอายุที่ได้รับบัตรคนพิการ	ไม่ใช้งบประมาณ	สนพ.	P214
115062	โครงการ จัดบริการสังคมสงเคราะห์และฟื้นฟูสุขภาพเพื่อพัฒนาคุณภาพชีวิตผู้สูงอายุคนพิการ และผู้ประสบปัญหาทางการเคลื่อนไหว	1.782	สนอ.	-
115063	โครงการส่งเสริมกีฬาขั้นพื้นฐาน	1.964	สวท.	-
115064	โครงการนันทนาการสร้างสุขสู่ชุมชน	0.268	สวท.	-
115065	โครงการตรวจประเมินเพื่อรับรองคุณภาพและมาตรฐานลานกีฬากรุงเทพมหานคร	ไม่ใช้งบประมาณ	สวท.	P114
115066	กิจกรรมรวบรวมพื้นที่สาธารณะ	ไม่ใช้งบประมาณ	สวท.	P130
115067	กิจกรรมปรับปรุงเนื้อหาข้อมูลแพลตฟอร์มรวบรวมพื้นที่สาธารณะกรุงเทพมหานครให้เป็นปัจจุบัน	ไม่ใช้งบประมาณ	สวท.	P127
115068	กิจกรรมปรับการให้บริการของศูนย์กีฬาและศูนย์เยาวชนให้สอดคล้องกับความต้องการของประชาชนในมิติเวลาให้บริการและกิจกรรม	ไม่ใช้งบประมาณ	สวท.	P117
115069	โครงการพัฒนากิจกรรมนันทนาการ/กีฬาในสวนสาธารณะ	ไม่ใช้งบประมาณ	สวท.	P189
115070	โครงการส่งเสริมกีฬาเพื่อความเป็นเลิศ	4.956	สวท.	-
115071	โครงการส่งเสริมสังคมและวัฒนธรรมในศูนย์เยาวชน	43.960	สวท.	-
115072	กิจกรรมการสำรวจความต้องการกิจกรรมหลากหลายเพิ่มขึ้นต่อไป	ไม่ใช้งบประมาณ	สวท.	-



รหัสยุทธศาสตร์ (6 หลัก)	โครงการ/กิจกรรมสำคัญ (จัดลำดับตามความสำคัญ/จำเป็นเร่งด่วนในการดำเนินการ)	งบประมาณ (ล้านบาท)	หน่วยงาน รับผิดชอบ โครงการ	รหัสนโยบาย (3 หลัก)
115073	กิจกรรมสำรวจการรับทราบข่าวสารจากการประชาสัมพันธ์	ไม่ใช้งบประมาณ	สวท.	-
115074	โครงการความร่วมมือกับหน่วยงานทางการกีฬา	ไม่ใช้งบประมาณ	สวท.	-
115075	โครงการก่อสร้าง/ปรับปรุงศูนย์บริการด้านกีฬาและนันทนาการ	งบประมาณ ตามที่หน่วยงาน ขอจัดสรร	สวท.	-
115076	โครงการกรุงเทพมหานครเขตปลอดบุหรี่	8.484	สนอ. สนข.	



ยุทธศาสตร์ที่ 2

การพัฒนาสิ่งแวดล้อมที่ยั่งยืน
และการเปลี่ยนแปลง
สภาพภูมิอากาศ





บทวิเคราะห์สถานการณ์และทิศทางการพัฒนากรุงเทพมหานคร ประจำปี พ.ศ. 2567

ยุทธศาสตร์ที่ 2 การพัฒนาสิ่งแวดล้อมยั่งยืนและการเปลี่ยนแปลงสภาพภูมิอากาศ

การบริหารจัดการคุณภาพสิ่งแวดล้อมที่มีความยั่งยืน โปร่งใส และประสิทธิภาพสูง โดยกรุงเทพมหานครดำเนินการป้องกันและลดแหล่งกำเนิดมลพิษ ทั้งทางน้ำ มลพิษ อากาศและเสียง พัฒนาระบบข้อมูลการบริหารจัดการคุณภาพสิ่งแวดล้อมและระบบแจ้งเตือนวิกฤตด้านสิ่งแวดล้อมเพื่อสนับสนุนการตัดสินใจเชิงยุทธศาสตร์ เช่น ศูนย์บริหารจัดการข้อมูลคุณภาพกรุงเทพมหานคร ผลักดันให้เกิดการใช้เครื่องมือทางเศรษฐศาสตร์ เช่น การจัดเก็บค่าธรรมเนียมบำบัดน้ำเสียตามหลักการผู้ก่อมลพิษเป็นผู้จ่าย (Polluter Pays Principle: PPP) และค่าธรรมเนียมการให้บริการในการจัดการสิ่งปฏิกูลหรือมูลฝอย เป็นต้น และบูรณาการความร่วมมือ กับภาคีเครือข่ายสาธารณะ ภาคประชาสังคมและเอกชนในการบริหารจัดการคุณภาพสิ่งแวดล้อมอย่างมีส่วนร่วม

การแก้ไขปัญหาน้ำเสียในพื้นที่กรุงเทพมหานคร มาตรการใช้สิ่งก่อสร้างโดยดำเนินการเดินระบบบำบัดน้ำเสีย ขนาดใหญ่ จำนวน 8 แห่ง คือ โรงควบคุมคุณภาพน้ำที่พระยา รัตนโกสินทร์ ชองนนทรี ทองแห่ม ท่งครุ ดินแดง จตุจักร และศูนย์การศึกษาและอนุรักษ์สิ่งแวดล้อมบางซื่อ กรุงเทพมหานคร ครอบคลุมพื้นที่รวม 212.74 ตารางกิโลเมตร สามารถบำบัดน้ำเสียได้รวมทั้งสิ้น 1,112,000 ลูกบาศก์เมตรต่อวัน มีระบบบำบัดน้ำเสียชุมชนขนาดเล็กที่รับโอนจากการเคหะแห่งชาติ จำนวน 12 แห่ง มีขีดความสามารถในการบำบัดน้ำเสีย 24,800 ลูกบาศก์เมตรต่อวัน เมื่อรวมขีดความสามารถทั้งหมดจะสามารถบำบัดน้ำเสียได้สูงสุด 1,136,800 ลูกบาศก์เมตรต่อวัน หรือประมาณร้อยละ 45 ของปริมาณน้ำเสียทั้งหมด และขณะนี้อยู่ระหว่างการก่อสร้างเพิ่มเติม ได้แก่ 1) โครงการบำบัดน้ำเสียมินบุรี ระยะที่ 2 2) โครงการบำบัดน้ำเสียธนบุรี 3) โครงการบำบัดน้ำเสียคลองเตย 4) โครงการบำบัดน้ำเสียบึงหนองบอน 5) โครงการบำบัดน้ำเสียดอนเมือง 6) โครงการบำบัดน้ำเสียบางเขน 7) โครงการก่อสร้างระบบรวบรวมน้ำเสียเพิ่มเติมริมคลองแสนแสบช่วงถนนวิฑูรย์-คลองตันเข้าโรงควบคุมคุณภาพน้ำดินแดง 8) โครงการก่อสร้างระบบรวบรวมน้ำเสีย (เพิ่มเติม) พื้นที่เขตห้วยขวางเข้าโรงควบคุมคุณภาพน้ำดินแดง ซึ่งจะส่งผลให้มีศักยภาพการบำบัดน้ำเสียในอนาคตเพิ่มอีก 975,000 ลูกบาศก์เมตรต่อวัน สามารถรวบรวมน้ำเสียเข้าสู่ระบบบำบัดเพิ่มอีก 84,600 ลูกบาศก์เมตรต่อวัน และมีพื้นที่บริการบำบัดน้ำเสียเพิ่มอีก 314.63 ตารางกิโลเมตร การติดตามตรวจสอบคุณภาพน้ำคลองและแม่น้ำเจ้าพระยาในเขตกรุงเทพมหานครในปี พ.ศ. 2565 จำนวน 321 จุดตรวจวัด 175 คลอง วิเคราะห์ได้ว่า แม่น้ำคลองในเขตกรุงเทพมหานครจะมีสัดส่วนของ DO ที่ไม่เป็นไปตามมาตรฐานลดลง แต่เป็นเพียงการบ่งบอกให้ทราบว่าแหล่งน้ำมีความเหมาะสมต่อการดำรงชีวิตของสัตว์น้ำ ทั้งนี้ แหล่งน้ำโดยรวมยังคงมีความสกปรกในรูปสารอินทรีย์สูงในหลายพื้นที่ โดยเฉพาะในเขตพื้นที่ชั้นในที่ชุมชนเมืองและประชากรอาศัยอยู่อย่างหนาแน่น

การควบคุมแหล่งกำเนิดมูลฝอย ในปี พ.ศ. 2565 ประกอบด้วย การส่งเสริมการลดปริมาณมูลฝอยที่ต้นทาง ได้แก่ การส่งเสริมชุมชนและโรงเรียนให้มีการจัดการมูลฝอยที่ต้นทางภายใต้ “ชุมชนปลอดขยะ (Zero Waste) และโรงเรียนปลอดขยะ (Zero Waste School) มีชุมชนและโรงเรียนที่ผ่านตัดสินรอบที่ 1 จำนวน 35 ชุมชน 7 โรงเรียน ในปี พ.ศ. 2566 จะขยายผลโครงการนี้อย่างน้อยเขตละ 1 ชุมชน 1 โรงเรียน การทอดผ้าป่าไรซ์เคิล “ขยะสร้างบุญ” ส่งเสริมให้ประชาชนคัดแยกขยะรีไซเคิลมาบริจาค/ขายและนำเงินที่ได้ถวายให้วัดหรือโรงเรียนในพื้นที่ การรณรงค์คัดแยกไขมันและขวดพลาสติกมาแลกผัก การนำขวดพลาสติกใสมาแปรรูปเป็นชุดปฏิบัติงานที่มีสีสะท้อนแสงภายใต้โครงการ “มือวิเศษ กรุงเทพ แยกเพื่อให้ พี่ไม้กวาด” การจัดทำเขตต้นแบบการจัดการขยะครบวงจร 3 เขต ได้แก่ เขตปทุมวัน พญาไท และทองหล่อ ภายใต้ Concept “ไม่เทรวม ไม่เทรวม ไม่เทรวม” และมีการส่งเสริมการคัดแยกขยะที่ต้นทางภายในหน่วยงานของกรุงเทพมหานคร เพื่อรับฝากขายขยะรีไซเคิลจากเจ้าหน้าที่ภายในหน่วยงานกรุงเทพมหานคร ดินแดง ปัจจุบันมีสมาชิก 607 ราย เนื่องจากสถานการณ์การแพร่ระบาดของโรคติดเชื้อไวรัสโคโรนา 2019 (COVID-19) กรุงเทพมหานครมีนโยบายให้จัดเก็บรวบรวมให้ครอบคลุมทุกพื้นที่



ไม่ให้มีขยะตกค้าง และนำไปกำจัดอย่างถูกสุขลักษณะให้หมดวัดต่อวัน และจากสถานการณ์ดังกล่าวยังส่งผลให้มีปริมาณขยะพลาสติกเพิ่มขึ้นจากปกติ จึงมีการขยายเครือข่ายความร่วมมือกับภาคส่วนต่าง ๆ ในการลด คัดแยก และนำมูลฝอยกลับมาใช้ประโยชน์ให้มากยิ่งขึ้น ได้แก่ การลดการใช้พลาสติกครั้งเดียวทิ้ง (Single-use plastic) ร่วมกับ บริษัท ทีพีบีไอ จำกัด (มหาชน) ดำเนินโครงการ “วน” เพื่อลด ขยะพลาสติกอย่างยั่งยืนในพื้นที่ กรุงเทพมหานคร ร่วมกับสภาอุตสาหกรรมแห่งประเทศไทย และภาคีเครือข่ายต่าง ๆ ดำเนินโครงการ “ความร่วมมือภาครัฐ เอกชน และภาคประชาสังคมจัดการพลาสติก และขยะอย่างยั่งยืน” ในพื้นที่เขตคลองเตย และจะขยายกลุ่มเป้าหมายในพื้นที่เขตอื่น ๆ ต่อไป การจัดการมูลฝอยอันตรายรณรงค์ส่งเสริมให้คัดแยกเป็นการเฉพาะเพื่อนำไปกำจัดตามหลักสุขาภิบาล การจัดการมูลฝอยติดเชื้อที่เกิดขึ้นในพื้นที่กรุงเทพมหานครดำเนินการตามหลักสุขาภิบาล ตั้งแต่กระบวนการเก็บรวบรวม ขนส่ง และกำจัด โดยมีสถิติข้อมูลปริมาณมูลฝอยติดเชื้อในปีงบประมาณ 2565 จัดเก็บได้ทั้งหมด เฉลี่ย 82.45 ตันต่อวัน แบ่งเป็น มูลฝอยติดเชื้อทั่วไป เฉลี่ย 56.72 ตันต่อวัน และมูลฝอยติดเชื้อโควิด-19 เฉลี่ย 25.73 ตันต่อวัน

การควบคุมมลพิษทางอากาศ ประกอบด้วย แหล่งกำเนิดยานพาหนะ จำนวน 197,314 คัน แหล่งกำเนิดเตาเผาพิช/ฉาปนสถาน จำนวน 308 แห่ง และแหล่งกำเนิดโครงการก่อสร้าง จำนวน 200 โครงการ สามารถควบคุมได้ตามเป้าหมายที่กำหนด โดยกรุงเทพมหานครเข้มงวดการดำเนินการตามมาตรการตามแผนปฏิบัติการแก้ไขปัญหาฝุ่นละออง PM_{2.5} ในกรุงเทพมหานคร ควบคุมแหล่งกำเนิดฝุ่นละออง ลดผลกระทบต่อสุขภาพ บูรณาการความร่วมมือกับทุกภาคส่วน พัฒนาระบบข้อมูลและระบบแจ้งเตือนมลพิษ การเพิ่มพื้นที่สีเขียวเพื่อดักจับมลพิษทางอากาศ สร้างพื้นที่ปลอดฝุ่นละอองในโรงเรียนสังกัดกรุงเทพมหานคร เพิ่มประสิทธิภาพการประชาสัมพันธ์ และเผยแพร่ข้อมูลคุณภาพอากาศเพื่อให้ประชาชนเข้าถึงข้อมูลคุณภาพอากาศ ซึ่งกรุงเทพมหานครรายงานผลการตรวจวัดอย่างเป็นปัจจุบัน (Real Time) ผ่านช่องทางเว็บไซต์ www.bangkokairquality.com, www.prbangkok.com เฟซบุ๊ก : กองจัดการคุณภาพอากาศและเสียง สำนักสิ่งแวดล้อม กรุงเทพมหานคร เฟซบุ๊ก : กรุงเทพมหานคร จากข้อมูลผลการตรวจวัดของสถานีตรวจวัดคุณภาพอากาศ 70 สถานี ครอบคลุมพื้นที่ 50 เขต เมื่อปี 2565 มีผลการตรวจวัดคุณภาพอากาศ ค่าเฉลี่ย 24 ชั่วโมง ฝุ่นละอองขนาดไม่เกิน 2.5 ไมครอน (PM_{2.5}) ตรวจวัดได้ที่ช่วง 3 – 101 ไมโครกรัมต่อลูกบาศก์เมตร และค่าเฉลี่ย 24 ชั่วโมง ฝุ่นละอองขนาดไม่เกิน 10 ไมครอน (PM₁₀) ตรวจวัดได้ที่ช่วง 10 – 192 ไมโครกรัมต่อลูกบาศก์เมตร

การควบคุมมลพิษทางเสียง ประกอบด้วย แหล่งกำเนิดยานพาหนะที่มีระดับเสียงจากปลายท่อผ่านเกณฑ์มาตรฐาน สามารถควบคุมได้ จำนวน 681 คัน แหล่งกำเนิดโครงการก่อสร้าง สามารถควบคุมได้ จำนวน 200 โครงการ และกรุงเทพมหานคร โดยสำนักสิ่งแวดล้อม ได้ติดตามเฝ้าระวังระดับเสียงในบรรยากาศอย่างต่อเนื่อง เมื่อปี 2565 ร้อยละของข้อมูลระดับเสียง ค่าเฉลี่ย 24 ชั่วโมง (Leq) ตรวจวัดได้ช่วง 51.90 – 70.90 เดซิเบลเอ ผ่านเกณฑ์มาตรฐาน ร้อยละ 99.32

การจัดการพื้นที่สีเขียว ดำเนินการเพิ่มพื้นที่สีเขียวให้เพียงพอตามมาตรฐานสากล พัฒนาพื้นที่สีเขียวสำหรับพักผ่อนหย่อนใจและสร้างความร่มรื่น กำหนดแนวทางเพิ่มเติม ได้แก่ การใช้มาตรการทางภาษี หรือมาตรการทางเศรษฐศาสตร์ การสร้างองค์ความรู้ จิตสำนึก และความตระหนักให้เห็นความสำคัญของพื้นที่สีเขียวของเมือง ยกกระดับขีดความสามารถบุคลากรกรุงเทพมหานครเพื่อพัฒนาและปรับปรุงฐานข้อมูลพื้นที่สีเขียวของกรุงเทพมหานคร ปัจจุบันกรุงเทพมหานครมีพื้นที่สีเขียวในรูปแบบสวนสาธารณะและสวนหย่อม รวม 26,297 ไร่ 1 งาน 14.59 ตารางวา หรือ 42,075,658.36 ตารางเมตร โดยมีสวนสาธารณะขนาดใหญ่ 40 แห่ง อยู่ในความดูแลรับผิดชอบของสำนักสิ่งแวดล้อม ทั้งนี้กรุงเทพมหานครมีเป้าหมายในการเพิ่มพื้นที่สีเขียว ให้ได้ตามมาตรฐานที่องค์การอนามัยโลก (WHO) แนะนำ คือ 9 ตารางเมตร/คน ซึ่งในปี พ.ศ. 2565 กรุงเทพมหานครสามารถดำเนินการเพิ่มพื้นที่สีเขียวได้ 7.61 ตารางเมตร/คน นอกจากนี้กรุงเทพมหานครได้ประสานความร่วมมือกับภาครัฐ ภาคเอกชน และประชาชน โดยในปี พ.ศ. 2566 จะดำเนินการเพิ่มพื้นที่สีเขียวตามนโยบายของผู้ว่าราชการกรุงเทพมหานคร



ได้แก่ นโยบายปลูกต้นไม้ล้านต้นสร้างพื้นที่สีเขียวและกำแพงกรองฝุ่นทั่วกรุง นโยบายจัดการรถกระบี่อาชีวะแล ต้นไม้ประจำเขต นโยบายสวน 15 นาทีทั่วกรุง และนโยบายสนับสนุนการแปลงที่ของประชาชนและเอกชนให้เป็น พื้นที่สีเขียว เพื่อให้กรุงเทพมหานครสามารถเพิ่มพื้นที่สีเขียวและมีการกระจายตัวเพื่อให้บริการประชาชนครอบคลุม พื้นที่เขตต่าง ๆ มีมากขึ้น อย่างไรก็ตามจากการขยายตัวของระบบขนส่งมวลชนขนาดใหญ่ทั่วพื้นที่กรุงเทพฯ รวมทั้ง เปลี่ยนพื้นที่สีเขียวเป็นพื้นที่เพื่อการพาณิชย์และพื้นที่อยู่อาศัยมากขึ้น ประกอบกับการขาดแนวทางการปลูกทดแทน ที่ชัดเจนทำให้กรุงเทพฯ สูญเสียพื้นที่สีเขียว และไม่ยืนต้นไปเป็นจำนวนมาก ดังนั้น ควรมุ่งเน้นความสำคัญไปที่ การเพิ่มพื้นที่สีเขียวยั่งยืนในรูปแบบการเพิ่มปริมาณไม้ยืนต้นให้มากขึ้นในรูปแบบการสร้างการเชื่อมต่อของพื้นที่ร่มเงา

การดำเนินการเพื่อบรรเทาผลกระทบจากการรับมือต่อการเปลี่ยนแปลงสภาพภูมิอากาศ

โดยจัดทำแผนแม่บทกรุงเทพมหานครว่าด้วยการเปลี่ยนแปลงสภาพภูมิอากาศ พ.ศ. 2564 - 2573 ภายใต้ความร่วมมือ กับองค์การความร่วมมือระหว่างประเทศของญี่ปุ่น (Japan International Cooperation Agency: JICA) พบว่า ในปี พ.ศ. 2561 กรุงเทพมหานครปล่อยก๊าซเรือนกระจก 43.73 ล้านตันคาร์บอนไดออกไซด์เทียบเท่า โดยปริมาณ การปล่อยก๊าซเรือนกระจกแยกรายสาขา ได้แก่ 1) ภาคขนส่งและจราจร 12.63 ล้านตันคาร์บอนไดออกไซด์เทียบเท่า 2) ภาคพลังงาน 25.73 ล้านตันคาร์บอนไดออกไซด์เทียบเท่า 3) ภาคการจัดการขยะและน้ำเสีย 5.37 ล้านตัน คาร์บอนไดออกไซด์เทียบเท่า 4) ภาคการวางผังเมืองสีเขียว มีการดูดซับก๊าซเรือนกระจก 0.05 ล้านตัน คาร์บอนไดออกไซด์เทียบเท่า ขณะที่แผนแม่บทฯ กำหนดเป้าหมายการลดการปล่อยก๊าซเรือนกระจก 10.15 ล้านตัน คาร์บอนไดออกไซด์เทียบเท่า ภายในปี พ.ศ. 2573 โดยกำหนดมาตรการลดการปล่อยก๊าซเรือนกระจกของกรุงเทพมหานคร (Mitigation) ครอบคลุม 4 สาขาหลัก คือ 1) ภาคขนส่งและจราจร พัฒนาจุดจอดรถยนต์ส่วนบุคคลใช้ยานยนต์ มลพิษต่ำในรถโดยสารสาธารณะ 2) ภาคพลังงาน มาตรการอนุรักษ์พลังงาน การใช้หลอด LED เพื่อประหยัดพลังงาน การใช้เครื่องปรับอากาศ เครื่องทำความเย็น เครื่องหม้อน้ำ ประสิทธิภาพสูง ติดตั้งระบบพลังงานแสงอาทิตย์บนหลังคา 3) ภาคการจัดการขยะและน้ำเสีย การจัดการขยะที่แหล่งกำเนิด กำจัดโดยเตาเผามูลฝอยจัดการขยะ ด้วยเทคโนโลยีเชิงกล - ชีวภาพ (MBT) มาตรการจัดการน้ำเสีย โดยก่อสร้างโรงบำบัดน้ำเสียเพิ่ม นำตะกอนน้ำเสีย มาหมักทำปุ๋ย นำน้ำที่ผ่านการบำบัดกลับมาใช้ซ้ำ 4) ภาคการวางผังเมืองสีเขียว มาตรการเพิ่มพื้นที่สีเขียวเพิ่ม สวนสาธารณะ การสร้างจิตสำนึก ส่วนมาตรการปรับตัวต่อการเปลี่ยนแปลงสภาพภูมิอากาศของกรุงเทพมหานคร (Adaptation) ครอบคลุม 6 สาขาหลัก ได้แก่ 1) การจัดการทรัพยากรน้ำ เพิ่มประสิทธิภาพการระบายน้ำการป้องกัน น้ำท่วม 2) การเกษตรและความมั่นคงทางอาหาร ลดการใช้สารเคมี 3) การสาธารณสุข จัดทำแผนการเตรียม ความพร้อมการจัดการภาวะฉุกเฉินทางการแพทย์และสาธารณสุข 4) การท่องเที่ยว จัดให้มีสิ่งอำนวยความสะดวก และความปลอดภัยให้ครอบคลุม 5) การจัดการทรัพยากรธรรมชาติ การป้องกันการกัดเซาะชายฝั่ง 6) การตั้งถิ่นฐาน และความมั่นคงของมนุษย์ กระจายสถานีดับเพลิงและกู้ภัยให้ครอบคลุมทุกพื้นที่ สร้างจิตสำนึกให้ตระหนัก ถึงความสำคัญของการมีพื้นที่สีเขียว การพัฒนาระบบโครงสร้างพื้นฐานที่สอดคล้องกับผังเมืองรวม นอกจากนี้ มีการดำเนินการ เพื่อบรรเทาผลกระทบจากการรับมือต่อการเปลี่ยนแปลงสภาพภูมิอากาศ ทั้งมาตรการลดการ ปล่อยก๊าซเรือนกระจกของกรุงเทพมหานคร (Mitigation) และมาตรการปรับตัวต่อการเปลี่ยนแปลงสภาพภูมิอากาศ ของกรุงเทพมหานคร (Adaptation) รวมทั้งพัฒนาองค์ความรู้ และส่งเสริมการดำเนินงานตามเกณฑ์สำนักงานสีเขียว ของกรุงเทพมหานคร (Bangkok Green Office)

การจัดการพลังงาน ลดการใช้พลังงานของหน่วยงานในกรุงเทพมหานคร ด้วยการปรับพฤติกรรม การใช้พลังงาน การใช้พลังงานทางเลือก และใช้ยานยนต์มลพิษต่ำ (Low Emission Vehicles: LEV) สำหรับรถยนต์ ราชการของกรุงเทพมหานคร เมื่อปี 2565 ปริมาณการใช้พลังงานไฟฟ้าและเชื้อเพลิงของหน่วยงานกรุงเทพมหานคร มีแนวโน้มลดลง จากค่าเฉลี่ยของปีก่อนหน้า พบว่า พลังงานไฟฟ้าลดลงร้อยละ 7.93 และพลังงานเชื้อเพลิงลดลง ร้อยละ 7.72 ส่วนการส่งเสริมการผลิตและการใช้พลังงานทดแทน มีการใช้พลังงานทดแทนเพิ่มขึ้น คิดเป็นร้อยละ 47.17 แนวโน้มการอนุรักษ์พลังงานและพลังงานทางเลือกที่เป็นมิตรกับสิ่งแวดล้อมในอนาคต ได้แก่ การส่งเสริมการออกแบบ อาคารประหยัดพลังงานสำหรับอาคารก่อสร้างใหม่ เปลี่ยนหลอดไฟฟ้าแสงสว่างเป็นแบบ LED ส่งเสริมการใช้ พลังงานที่เป็นมิตรกับสิ่งแวดล้อม โดยเพิ่มสัดส่วนการผลิตและการใช้พลังงานหมุนเวียน พลังงานทดแทนมากขึ้น

ยุทธศาสตร์ที่ 2 การพัฒนาสิ่งแวดล้อมยั่งยืน และการเปลี่ยนแปลงสภาพภูมิอากาศ

วัตถุประสงค์หลัก (Objective)	ตัววัดผลหลัก (Key Result : KR)	ค่าเป้าหมาย (Target)	หน่วยงาน รับผิดชอบหลัก	หน่วยงาน สนับสนุน
ประชาชนเข้าถึงสุขภาวะสิ่งแวดล้อมเมือง (Urban environmental health) ที่มีคุณภาพตามมาตรฐานสิ่งแวดล้อมสากล และสามารถปรับตัวต่อการเปลี่ยนแปลงสภาพภูมิอากาศได้อย่างเท่าทัน	KR 1 : สุขภาวะสิ่งแวดล้อมเมือง (Urban environmental health) เป็นไปตามมาตรฐานที่กฎหมายกำหนดและแนวปฏิบัติสากล (P012, P034, P037, P050, P102, P109, P145, P146, P147, P161, P170, P171, P191 P209) (KPI 2.1.1 - 2.1.4, KPI 2.2.1 – 2.2.4, KPI 2.3.1 – 2.3.4, KPI 2.4.1 – 2.4.2, KPI 2.5.1)	1. ติดตั้งระบบบำบัดน้ำเสียชุมชน (Onsite treatment) ขนาดเล็กเพิ่มขึ้น 2 แห่ง 2. ปริมาณมูลฝอยได้รับการคัดแยกที่แหล่งกำเนิดและนำมาใช้ประโยชน์ไม่น้อยกว่าร้อยละ 25 3. ระบบเฝ้าระวังและตรวจวัดคุณภาพอากาศแจ้งเตือนค่าฝุ่นละอองในบรรยากาศได้ไม่น้อยกว่า 3 วัน	สนน. สสล. สสล.	สนข. ทุกหน่วยงาน สนข.
	KR 2 : ประชาชนเข้าถึงโครงสร้างพื้นฐานสีเขียวเมือง (Urban green infrastructure) ตามเกณฑ์แนะนำขององค์การอนามัยโลกที่กระจายตัวและสามารถเข้าถึงได้อย่างมีคุณภาพ (P049, P108, P109, P110) (KPI 2.6.1 - 2.6.2)	มีพื้นที่สาธารณะสีเขียวระยะทางไม่เกิน 800 เมตร หรือระยะการเดินทางไม่เกิน 15 นาที จำนวน 2 แห่ง	สสล.	ทุกหน่วยงาน



กลยุทธ์	ค่าเป้าหมาย (Target)	หน่วยงาน รับผิดชอบ ตัวชี้วัด	เชื่อมโยง กับโครงการ (รหัสยุทธศาสตร์) (6 หลัก)
กลยุทธ์ 2.1 การพัฒนาแหล่งน้ำให้มีคุณภาพดีตามมาตรฐาน			
KPI 2.1.1 : น้ำเสียได้รับการบำบัด	ร้อยละ 45	सनн.	200009 200036 - 200041
KPI 2.1.2 : เชื่อมต่อการรับน้ำเสียจากครัวเรือนและสถานประกอบการเข้าสู่ระบบบำบัดน้ำเสียของโรงควบคุมคุณภาพน้ำที่ดำเนินอยู่แล้วให้ได้	ร้อยละ 80	सनн. (หลัก) सनอ., สนข. สำนักงานตลาดฯ (สนับสนุน)	200042 - 200047
KPI 2.1.3 : ติดตั้งระบบบำบัดน้ำเสียชุมชน (Onsite treatment) ขนาดเล็กเพิ่มขึ้น	2 แห่ง	सनн. (หลัก) सनข. (สนับสนุน)	200010
KPI 2.1.4 : น้ำที่ผ่านการบำบัดกลับมาใช้ประโยชน์	ร้อยละ 7	सनн.	200048
กลยุทธ์ 2.2 การจัดการมูลฝอยของกรุงเทพมหานครตามหลักวิชาการ			
KPI 2.2.1 : มีองค์กร/หน่วยงานที่ร่วมจัดการมูลฝอยอย่างมีประสิทธิภาพ ณ ต้นทางเพิ่มขึ้น	ไม่น้อยกว่า 500 แห่ง/ปี	สสส. (หลัก) ทุกหน่วยงาน (สนับสนุน)	200006 200031 200032



กลยุทธ์	ค่าเป้าหมาย (Target)	หน่วยงานรับผิดชอบตัวชี้วัด	เชื่อมโยงกับโครงการ (รหัสยุทธศาสตร์) (6 หลัก)
KPI 2.2.2 : ปริมาณมูลฝอยคัดแยกที่แหล่งกำเนิดและนำมาใช้ประโยชน์	ไม่น้อยกว่า ร้อยละ 25 ของปริมาณมูลฝอยที่เกิดขึ้นทั้งหมด (ปีงบประมาณนั้น)	สสล. (หลัก) ทุกหน่วยงาน (สนับสนุน)	200020 - 200023
KPI 2.2.3 : จุดลักลอบทิ้งมูลฝอยได้รับการแก้ไขไม่เป็นจุดทิ้งซ้ำ	ไม่น้อยกว่าร้อยละ 80 (ปีฐาน = ปีงบประมาณ พ.ศ.2566)	สสล. (หลัก) สนข. (สนับสนุน)	200007 200008 200024 - 200029 200033 - 200035
KPI 2.2.4 : ปริมาณขยะที่นำไปกำจัดด้วยวิธีฝังกลบ	ไม่เกินร้อยละ 65 ของปริมาณมูลฝอยที่นำไปกำจัด (ปีงบประมาณนั้น)	สสล.	200030 200049 - 200052
กลยุทธ์ 2.3 การจัดการคุณภาพอากาศและระดับเสียงให้ได้มาตรฐาน			
KPI 2.3.1 : แหล่งกำเนิดมลพิษทางอากาศที่เป็นกลุ่มเป้าหมายหลักได้รับการตรวจสอบ เฝ้าระวัง ควบคุม และจัดการ	ร้อยละ 100 ของกลุ่มเป้าหมาย แหล่งกำเนิดมลพิษทางอากาศที่กำหนด	สสล. (หลัก) สนอ. สนย. สปภ. สนข. (สนับสนุน)	200011 - 200014
KPI 2.3.2 : มีการเฝ้าระวัง ติดตามผล และแจ้งเตือนคุณภาพอากาศและเสียงในบรรยากาศ		สสล. (หลัก)	200001-200003 200015



กลยุทธ์	ค่าเป้าหมาย (Target)	หน่วยงานรับผิดชอบตัวชี้วัด	เชื่อมโยงกับโครงการ (รหัสยุทธศาสตร์) (6 หลัก)
- มีระบบเฝ้าระวังและตรวจวัดคุณภาพอากาศครอบคลุมพื้นที่กรุงเทพมหานครตลอด 24 ชั่วโมง - แจ้งเตือนค่าฝุ่นละอองในบรรยากาศได้	จำนวน 1 ระบบ ล่วงหน้าอย่างน้อย 3 วัน	สนอ. สนศ. สปส. สนช. (สนับสนุน)	
KPI 2.3.3 : ประชากรกลุ่มเปราะบางได้รับการบรรเทาผลกระทบฝุ่นละออง PM2.5 ในช่วงวิกฤต	ร้อยละ 100 ของเป้าหมาย (ประชากรกลุ่มเปราะบาง)	สนอ. (หลัก) สนพ. สนช. (สนับสนุน)	200016 - 200018
KPI 2.3.4 : นำร่องพื้นที่เขตมลพิษต่ำ (Low-Emission Zone)	อย่างน้อย 3 เขต	สสส. (หลัก) สจส., สนช. (สนับสนุน)	200019
กลยุทธ์ 2.4 กลไกการจัดการคุณภาพสิ่งแวดล้อมเมืองที่มีประสิทธิภาพ			
KPI 2.4.1 : ปรับปรุงแก้ไข หรือจัดทำร่างข้อเสนอ / ข้อบัญญัติ ในการจัดตั้งและดำเนินงานกองทุนหรือมูลนิธิเพื่อบริหารจัดการสิ่งแวดล้อมของกรุงเทพมหานคร	จัดทำ (ร่าง) ข้อเสนอ/ข้อบัญญัติ ในการจัดตั้งและดำเนินงาน	สสส.	200053
KPI 2.4.2 : มีความร่วมมือจากทุกภาคส่วนเพื่อบริหารจัดการสิ่งแวดล้อมของกรุงเทพมหานคร	1 ความร่วมมือ	สสส.	200053
กลยุทธ์ 2.5 เสริมสร้างกลไกการบริหารจัดการพื้นที่สีเขียวของกรุงเทพมหานครให้มีประสิทธิภาพ			
KPI 2.5.1 : มีระบบเพื่อแสดงข้อมูล ติดตามการดำเนินงานเกี่ยวกับการจัดการพื้นที่สีเขียวเพื่อให้ทุกภาคส่วนมีส่วนร่วมในการเพิ่มพื้นที่สีเขียว	1 ระบบ	สสส. (หลัก) สยป. (สนับสนุน)	200054 200057 200059



กลยุทธ์	ค่าเป้าหมาย (Target)	หน่วยงาน รับผิดชอบ ตัวชี้วัด	เชื่อมโยง กับโครงการ (รหัสยุทธศาสตร์) (6 หลัก)
กลยุทธ์ 2.6 อนุรักษ์ ป่าไม้ รักษาและขยายพื้นที่สีเขียว เพื่อสุขภาพที่ดี เพื่อพักผ่อนหย่อนใจ ออกกำลังกาย กิจกรรมนันทนาการให้ครอบคลุมทั่วพื้นที่ กรุงเทพมหานคร และมีความยั่งยืนทางสิ่งแวดล้อม			
KPI 2.6.1 : ประชาชนสามารถเข้าถึงพื้นที่สาธารณะสีเขียว ระยะทางไม่เกิน 800 เมตร หรือระยะเวลาเดินไม่เกิน 15 นาที	2 แห่ง/ปี	สสส. (หลัก) สนช. (สนับสนุน)	200004 200005 200055 200065
KPI 2.6.2 : ปลูกต้นไม้ สร้างกำแพงพื้นที่สีเขียวและกำแพงกรองฝุ่นทั่วกรุง จำนวน 1,000,000 ต้น ภายใน 4 ปี	1,000,000 ต้น (ภายในปี 2569)	สสส. (หลัก) ทุกหน่วยงาน (สนับสนุน)	200005 200056 200058 200060 200061 200062 200064
กลยุทธ์ 2.7 การดำเนินการตามแผนแม่บทกรุงเทพมหานครว่าด้วยการเปลี่ยนแปลงสภาพภูมิอากาศ			
KPI 2.7.1 : มาตรการด้าน Mitigation สำเร็จตามแผนแม่บทกรุงเทพมหานครว่าด้วยการเปลี่ยนแปลงสภาพภูมิอากาศภายใต้ความร่วมมือของทุกภาคส่วนที่เกี่ยวข้อง	ร้อยละ 15 ของมาตรการด้าน Mitigation	สสส. (หลัก) ทุกหน่วยงาน (สนับสนุน)	200063 200066 - 200068 200070 200071
KPI 2.7.2 : มาตรการด้าน Adaptation สำเร็จตามแผนแม่บทกรุงเทพมหานครว่าด้วยการเปลี่ยนแปลงสภาพภูมิอากาศภายใต้ความร่วมมือของทุกภาคส่วนที่เกี่ยวข้อง	ร้อยละ 15 ของมาตรการด้าน Adaptation	สนน. (หลัก)	113011 - 113019 113034



กลยุทธ์	ค่าเป้าหมาย (Target)	หน่วยงาน รับผิดชอบ ตัวชี้วัด	เชื่อมโยง กับโครงการ (รหัสยุทธศาสตร์) (6 หลัก)
		สสส. สนพ. สวท. สนอ. สพส. สวพ. สปภ. สยป. สนช. (สนับสนุน)	113035 113048 113066 115037 441004 661024 662003
กลยุทธ์ 2.8 เสริมสร้างกลไกเชิงสถาบันของกรุงเทพมหานครด้านการเปลี่ยนแปลงสภาพภูมิอากาศ			
KPI 2.8.1 : ยกระดับหน่วยงานยุทธศาสตร์ด้านการเปลี่ยนแปลงสภาพภูมิอากาศของกรุงเทพมหานครให้มีสถานะ “กอง” เพื่อรองรับการบริหารจัดการประเด็นการพัฒนาในระดับเมือง	มีหน่วยงานระดับกองโดยเฉพาะที่รับผิดชอบภารกิจด้านการเปลี่ยนแปลงสภาพภูมิอากาศของกรุงเทพมหานคร	สสส. (หลัก) สกก. (สนับสนุน)	200069 200072
KR 2.8.2 : พัฒนาศักยภาพและขีดความสามารถของบุคลากรในการออกแบบและปรับปรุงอาคารเพื่ออนุรักษ์พลังงาน	ไม่น้อยกว่า 10 ราย/ปี	สนค.	200076
KPI 2.8.3 : กำหนดกรอบนโยบาย แนวปฏิบัติ และมาตรฐานการลดการใช้พลังงานและก๊าซเรือนกระจกเพื่อสร้างการมีส่วนร่วมในเชิงรุกของภาคส่วนต่างๆ ในกรุงเทพมหานคร	มีนโยบาย/แนวทางเสนอผู้บริหารเพื่อพิจารณาสั่งการ	สนค. (หลัก) สสส. (สนับสนุน)	200077 200078



กลยุทธ์	ค่าเป้าหมาย (Target)	หน่วยงานรับผิดชอบตัวชี้วัด	เชื่อมโยงกับโครงการ (รหัสยุทธศาสตร์) (6 หลัก)
กลยุทธ์ 2.9 กรุงเทพมหานครลดการใช้พลังงานโดยเริ่มต้นในหน่วยงาน			
KPI 2.9.1 : ปริมาณการใช้พลังงานไฟฟ้าและน้ำมันเชื้อเพลิงของหน่วยงาน กรุงเทพมหานคร	ลดลงไม่น้อยกว่าร้อยละ 5 (ปีฐาน = ปีงบประมาณ 2565)	สนค. (หลัก) ทุกหน่วยงาน (สนับสนุน)	200082 200083 200085
กลยุทธ์ 2.10 เพิ่มสัดส่วนการใช้พลังงานทดแทน			
KPI 2.10.1 : อาคารควบคุมของกรุงเทพมหานครมีค่าใช้จ่ายพลังงานลดลง	ร้อยละ 50 ของจำนวนอาคารควบคุมของกรุงเทพมหานคร	สสส. (หลัก) ทุกหน่วยงานที่เกี่ยวข้อง (สนับสนุน)	200078
KPI 2.10.2 : เพิ่มสัดส่วนการใช้พลังงานทดแทนภายในหน่วยงานของกรุงเทพมหานคร	1 แห่ง/ปี	สนย. (หลัก) สนพ. สสส. (สนับสนุน)	200073 200075 200079 200080
KPI 2.10.3 : ส่งเสริมให้ระบบขนส่งมวลชนของกรุงเทพมหานครใช้พลังงานทดแทน	ร้อยละ 100 ของระบบขนส่งมวลชนของกรุงเทพมหานคร	สจส.	200074 200081
KPI 2.10.4 : พัฒนาและดำเนินการให้มีโครงสร้างพื้นฐานและระบบสนับสนุน EV Ecosystem รถยนต์ไฟฟ้าในพื้นที่หน่วยงานกรุงเทพมหานครให้ครอบคลุม	5 แห่ง	สสส. (หลัก) ทุกหน่วยงาน (สนับสนุน)	200084 - 200086

รหัสยุทธศาสตร์ (6 หลัก)	โครงการ/กิจกรรมสำคัญ (จัดลำดับตามความสำคัญ/จำเป็นเร่งด่วนในการดำเนินการ)	งบประมาณ (ล้านบาท)	หน่วยงาน รับผิดชอบ โครงการ	รหัสนโยบาย (3 หลัก)
200001	โครงการจ้างเหมาเอกชนเดินระบบและบำรุงรักษาสถานีตรวจวัดคุณภาพอากาศและระบบข้อมูลคุณภาพอากาศ	115.872	สสส.	P032 P050
200002	โครงการจัดหาเครื่องตรวจวัดฝุ่นละอองขนาดไม่เกิน 2.5 ไมครอน (PM _{2.5})	13.600	สสส.	P032 P050
200003	โครงการจ้างเหมาเอกชนซ่อมแซมเครื่องตรวจวัดก๊าซในสถานีตรวจวัดคุณภาพอากาศติดตั้งบนเสาเหล็ก	34.800	สสส.	P032 P050
200004	โครงการค่าใช้จ่ายในการพัฒนาสวนชุมชนขนาดเล็ก (Pocket Park)	40.000	สสส.	P108
200005	โครงการค่าใช้จ่ายในการบำรุงรักษาปรับปรุงและเพิ่มพื้นที่สีเขียว	70.000	สสส.	P110
200006	โครงการส่งเสริมการลดและคัดแยกขยะตามประเภทแหล่งกำเนิด	3.200	สสส.	P145 P147 P161
200007	โครงการจัดทำจุดรับขยะชิ้นใหญ่อิเล็กทรอนิกส์ และขยะกิ่งไม้สำหรับประชาชนนำมาทิ้งได้ด้วยตนเอง (Drive thru)	40.000	สสส.	P146
200008	โครงการเพิ่มประสิทธิภาพการแก้ไขปัญหาการลักลอบทิ้งขยะมูลฝอยในที่ว่าง ที่สาธารณะ และแหล่งน้ำ	2.800	สสส.	P146
200009	โครงการจ้างที่ปรึกษาศึกษาทบทวนแผนแม่บทการจัดการน้ำเสียของกรุงเทพมหานคร (ต่อเนื่อง ปี 67-69 วงเงิน 150.000 ล้านบาท)	25.500	สนน.	P191
200010	กิจกรรมติดตั้งระบบบำบัดน้ำเสียชุมชน (onsite treatment)	60.000	สนน.	P170
200011	โครงการตรวจสอบคุณภาพอากาศเชิงรุกในโรงงาน	ไม่ใช่ งบประมาณ	สนอ.	P012



รหัสยุทธศาสตร์ (6 หลัก)	โครงการ/กิจกรรมสำคัญ (จัดลำดับตามความสำคัญ/จำเป็นเร่งด่วนในการดำเนินการ)	งบประมาณ (ล้านบาท)	หน่วยงาน รับผิดชอบ โครงการ	รหัสนโยบาย (3 หลัก)
200012	โครงการตรวจสอบตรวจจับรถควันดำจากต้นตอ	ไม่ใช้ งบประมาณ	สสส.	P037
200013	โครงการฝึกอบรมให้ความรู้การดำเนินการตามกฎหมายควบคุมมลพิษจากยานพาหนะ	0.101	สสส.	P012
200014	โครงการลดฝุ่นลดค่าใช้จ่ายของประชาชนในการปรับปรุงเครื่องยนต์เก่า	ไม่ใช้ งบประมาณ	สพส.	P209
200015	ประชาสัมพันธ์สื่อสารความเสี่ยงในเขตพื้นที่วิกฤตเป้าหมายในพื้นที่มลพิษสูง/ ความหนาแน่นกลุ่มเปราะบาง	ไม่ใช้ งบประมาณ	สปส.	P050
200016	โครงการเฝ้าระวังสุขภาพกลุ่มอ่อนไหวต่อผลกระทบฝุ่นละออง PM2.5 ในช่วงวิกฤต	ไม่ใช้ งบประมาณ	สนอ.	P050
200017	กิจกรรมให้บริการคลินิกมลพิษเฝ้าระวังโรงพยาบาลสังกัดสำนักงานการแพทย์	ไม่ใช้ งบประมาณ	สนพ.	P050
200018	โครงการโรงเรียนปลอดฝุ่น ศูนย์เด็กเล็ก (ปฐมวัย) โดยบูรณาการกับเกณฑ์ Healthy School	ไม่ใช้ งบประมาณ	สนอ. สนศ.	P050
200019	โครงการผลักดันพื้นที่เขตมลพิษต่ำ (Low Emission Zone)	ไม่ใช้ งบประมาณ	สสส.	P034
200020	โครงการพัฒนาระบบจัดการขยะอินทรีย์	3.500	สสส.	P147
200021	โครงการคัดแยกขยะครบวงจรระดับ 50 เขต	70.000	สสส.	P145
200022	โครงการเครือข่ายสังคมรีไซเคิลกรุงเทพมหานคร (Recycling Society)	25.920	สสส.	P145 P161
200023	โครงการจัดหาเครื่องกำจัดขยะเศษอาหารเป็นปุ๋ยใน 24 ชั่วโมง ขนาด 125 ก.ก.	15.000	สสส.	-
200024	โครงการเพิ่มประสิทธิภาพการทิ้งมูลฝอยเป็นที่เป็นเวลา	1.618	สสส.	P146



รหัสยุทธศาสตร์ (6 หลัก)	โครงการ/กิจกรรมสำคัญ (จัดลำดับตามความสำคัญ/จำเป็นเร่งด่วนในการดำเนินการ)	งบประมาณ (ล้านบาท)	หน่วยงาน รับผิดชอบ โครงการ	รหัสนโยบาย (3 หลัก)
200025	โครงการจัดหาถังรองรับมูลฝอยติดเชื้อสำหรับชุมชน	5.000	สสส.	P146
200026	โครงการจัดหาถังรองรับมูลฝอยแยกประเภท	50.000	สสส.	P146
200027	โครงการจัดหาถังเก็บขมมูลฝอยระบบไฟฟ้าสำหรับจัดเก็บอันตรายและมูลฝอยอิเล็กทรอนิกส์ 50 เขต	62.500	สสส.	-
200028	โครงการจ้างเหมาเอกชนเก็บขนและกำจัดมูลฝอยติดเชื้อจากชุมชน	15.000	สสส.	-
200029	โครงการส่งเสริมการจัดการมูลฝอยติดเชื้ออย่างถูกต้องตามหลักวิชาการ	0.102	สสส.	-
200030	โครงการกำจัดมูลฝอยโดยระบบเตาเผามูลฝอย ขนาดไม่น้อยกว่า 1,000 ตันต่อวันที่ศูนย์กำจัดมูลฝอยสายไหม	6,600.000	สสส.	-
200031	โครงการส่งเสริมการจัดการมูลฝอยที่ต้นทาง	0.186	สสส.	P145 P147 P161
200032	โครงการอาสาสมัครพิทักษ์สิ่งแวดล้อม	0.441	สสส.	P145
200033	โครงการอบรมแนวทางจัดเก็บค่าธรรมเนียมการจัดการสิ่งปฏิกูลและมูลฝอยของกรุงเทพมหานคร	0.367	สสส.	-
200034	โครงการฝึกอบรมการจัดการมูลฝอยที่เป็นพิษหรืออันตรายจากชุมชนอย่างปลอดภัยสำหรับผู้ปฏิบัติงาน	0.388	สสส.	-
200035	โครงการฝึกอบรมการจัดการมูลฝอยที่เป็นพิษหรืออันตรายจากชุมชนอย่างปลอดภัยสำหรับผู้รับผิดชอบ	0.291	สสส.	-
200036	โครงการบำบัดน้ำเสียมินบุรี 1) โครงการก่อสร้างระบบรวบรวมและระบบบำบัดน้ำเสียมินบุรี ระยะที่ 2 (ต่อเนื่อง ปี 67-70 วงเงิน 1,378.450 ล้านบาท)	275.690	สนน.	-



รหัสยุทธศาสตร์ (6 หลัก)	โครงการ/กิจกรรมสำคัญ (จัดลำดับตามความสำคัญ/จำเป็นเร่งด่วนในการดำเนินการ)	งบประมาณ (ล้านบาท)	หน่วยงาน รับผิดชอบ โครงการ	รหัสนโยบาย (3 หลัก)
	2) โครงการจ้างที่ปรึกษาบริหารและควบคุมงานโครงการก่อสร้างระบบรวบรวมและระบบบำบัดน้ำเสียมินบุรี ระยะที่ 2 (ต่อเนื่อง ปี 67-70 วงเงิน 72.550 ล้านบาท)	14.510		
200037	<p>โครงการบำบัดน้ำเสียธนบุรี</p> <p>1) โครงการก่อสร้างระบบรวบรวมน้ำเสียและระบบบำบัดน้ำเสียธนบุรี สัญญาที่ 1 งานก่อสร้างระบบบำบัดน้ำเสียธนบุรี และสวนสาธารณะ (ต่อเนื่อง ปี 63-68 วงเงิน 2,522.300 ล้านบาท)</p> <p>2) โครงการจ้างที่ปรึกษาบริหารและควบคุมงานโครงการก่อสร้างระบบรวบรวมน้ำเสียและระบบบำบัดน้ำเสียธนบุรี สัญญาที่ 1 งานก่อสร้างระบบบำบัดน้ำเสียธนบุรี และสวนสาธารณะ (ต่อเนื่อง ปี 63-68 วงเงิน 75.670 ล้านบาท)</p> <p>3) โครงการก่อสร้างระบบรวบรวมน้ำเสีย และระบบบำบัดน้ำเสียธนบุรี สัญญาที่ 2 งานก่อสร้างระบบรวบรวมน้ำเสียพื้นที่ส่วนเหนือ (เขตบางพลัด และบางส่วนของเขตตลิ่งชันและเขตบางกอกน้อย) (ต่อเนื่อง ปี 63-68 วงเงิน 2,974.300 ล้านบาท)</p> <p>4) โครงการจ้างที่ปรึกษาบริหารและควบคุมงานโครงการก่อสร้างระบบรวบรวมน้ำเสียและระบบบำบัดน้ำเสียธนบุรี สัญญาที่ 2 งานก่อสร้างระบบรวบรวมน้ำเสียพื้นที่ส่วนเหนือ (เขตบางพลัด และบางส่วนของเขตตลิ่งชันและเขตบางกอกน้อย) (ต่อเนื่อง ปี 64-68 วงเงิน 74.350 ล้านบาท)</p> <p>5) โครงการก่อสร้างระบบรวบรวมน้ำเสีย และระบบบำบัดน้ำเสียธนบุรี สัญญาที่ 3 งานก่อสร้างระบบรวบรวมน้ำเสียพื้นที่ส่วนใต้ (เขตบางกอกน้อยและเขตบางกอกใหญ่) (ต่อเนื่อง ปี 63-68 วงเงิน 2,378.400 ล้านบาท)</p>	756.357	สนน.	-



รหัสยุทธศาสตร์ (6 หลัก)	โครงการ/กิจกรรมสำคัญ (จัดลำดับตามความสำคัญ/จำเป็นเร่งด่วนในการดำเนินการ)	งบประมาณ (ล้านบาท)	หน่วยงาน รับผิดชอบ โครงการ	รหัสนโยบาย (3 หลัก)
	6) โครงการจ้างที่ปรึกษาบริหารและควบคุมงานโครงการก่อสร้างระบบรวบรวม น้ำเสียและระบบบำบัดน้ำเสียธนบุรี สัญญาที่ 3 งานก่อสร้างระบบรวมน้ำเสีย พื้นที่ส่วนใต้ (เขตบางกอกน้อยและเขตบางกอกใหญ่) (ต่อเนื่อง ปี 64-68 วงเงิน 59.460 ล้านบาท)	13.035		
200038	โครงการบำบัดน้ำเสียคลองเตย 1) โครงการเอกชนร่วมลงทุนและดำเนินโครงการบำบัดน้ำเสียคลองเตย (ต่อเนื่อง ปี 67-92 วงเงิน 12,468.000 ล้านบาท)	498.720 (งบ กทม. ร่วมกับ งบกองทุน ส่งเสริม การร่วมลงทุน ระหว่างรัฐและ เอกชน)	สนน.	-
200039	โครงการบำบัดน้ำเสียบึงหนองบอน 1) โครงการจ้างที่ปรึกษาศึกษาความเป็นไปได้ในการให้เอกชนร่วมลงทุนและดำเนิน โครงการบำบัดน้ำเสียบึงหนองบอน (ต่อเนื่อง ปี 67-68 วงเงิน 35.000 ล้านบาท)	23.328	สนน.	-
200040	โครงการบำบัดน้ำเสียดอนเมือง 1) โครงการจ้างที่ปรึกษาศึกษาความเป็นไปได้ในการให้เอกชนร่วมลงทุนและดำเนิน โครงการบำบัดน้ำเสียดอนเมือง (ต่อเนื่อง ปี 67-68 วงเงิน 30.000 ล้านบาท)	18.000	สนน.	-
200041	โครงการบำบัดน้ำเสียบางเขน 1) โครงการจ้างที่ปรึกษาศึกษาความเป็นไปได้ในการให้เอกชนร่วมลงทุนและดำเนิน โครงการบำบัดน้ำเสียบางเขน (ต่อเนื่อง ปี 67-68 วงเงิน 30.000 ล้านบาท)	18.000	สนน.	-



รหัสยุทธศาสตร์ (6 หลัก)	โครงการ/กิจกรรมสำคัญ (จัดลำดับตามความสำคัญ/จำเป็นเร่งด่วนในการดำเนินการ)	งบประมาณ (ล้านบาท)	หน่วยงาน รับผิดชอบ โครงการ	รหัสนโยบาย (3 หลัก)
200042	โครงการก่อสร้างระบบรวบรวมน้ำเสีย (เพิ่มเติม) พื้นที่เขตห้วยขวางเข้าโรงควบคุมคุณภาพน้ำดินแดง (ต่อเนื่อง ปี 61-67 วงเงิน 1,600.000 ล้านบาท)	382.500 (เงินนอก งบประมาณ 363.500 ล้านบาท)	สนน.	P191
200043	โครงการก่อสร้างระบบรวบรวมน้ำเสียเพิ่มเติมริมคลองแสนแสบช่วงถนนวิฑู- คลองตันเข้าโรงควบคุมคุณภาพน้ำดินแดง (ต่อเนื่อง ปี 61-67 วงเงิน 542.000 ล้านบาท)	- (เงินนอก งบประมาณ 83.900 ล้านบาท)	สนน.	P191
200044	โครงการปรับปรุงระบบรวบรวมน้ำเสียโรงควบคุมคุณภาพน้ำดินแดงที่ได้รับผลกระทบ จากโครงการรถไฟฟ้าเชื่อมสามสนามบิน (ต่อเนื่อง ปี 64-67 วงเงิน 680.000 ล้านบาท)	- (กั้นเงินไว้เบิก เหลือปี)	สนน.	-
200045	โครงการก่อสร้างระบบรวบรวมน้ำเสียบริเวณถนนสามเสนเข้าโรงควบคุมคุณภาพน้ำ ดินแดง (ต่อเนื่อง ปี 67-68 วงเงิน 155.500 ล้านบาท)	62.000	สนน.	P191
200046	กิจกรรมเชื่อมต่อรวบรวมน้ำเสียของตลาดเข้ากับระบบบำบัดน้ำเสียของ กรุงเทพมหานคร	ไม่ใช่ งบประมาณ	สนน. สนง.ตลาด	P171
200047	กิจกรรมประชาสัมพันธ์แนวทางการขอรับบริการบำบัดน้ำเสียของกรุงเทพมหานคร เพื่อส่งเสริมให้กลุ่มเป้าหมายตลาดเอกชนที่อยู่ในพื้นที่บริการบำบัดน้ำเสียขอรับบริการ เชื่อมต่อน้ำเสียเข้ากับท่อรวบรวมน้ำเสียของกรุงเทพมหานคร	ไม่ใช่ งบประมาณ	สนอ. สนข.	P171



รหัสยุทธศาสตร์ (6 หลัก)	โครงการ/กิจกรรมสำคัญ (จัดลำดับตามความสำคัญ/จำเป็นเร่งด่วนในการดำเนินการ)	งบประมาณ (ล้านบาท)	หน่วยงาน รับผิดชอบ โครงการ	รหัสนโยบาย (3 หลัก)
200048	โครงการก่อสร้างท่อส่งน้ำที่ผ่านการบำบัดจากโรงควบคุมคุณภาพน้ำจตุจักรไปยังคลองบางซื่อ คลองน้ำแก้ว และคลองพญาเวทีก	15.500	สนน.	-
200049	โครงการกำจัดมูลฝอยโดยระบบเตาเผามูลฝอย ขนาด 300 ตันต่อวัน ที่ศูนย์กำจัดมูลฝอยหนองแขม	177.025	สสล.	-
200050	โครงการจ้างเหมาบริหารจัดการมูลฝอยชุมชนเพื่อผลิตพลังงานขนาดไม่น้อยกว่า 800 ตันต่อวัน ที่ศูนย์กำจัดมูลฝอยอ่อนนุช	175.200	สสล.	-
200051	โครงการจ้างเหมาเอกชนเดินเครื่องจักรและอุปกรณ์กำจัดมูลฝอยขนาดไม่น้อยกว่า 600 ตันต่อวัน ที่ศูนย์กำจัดมูลฝอยอ่อนนุช	145.625	สสล.	-
200052	โครงการจ้างเหมาเอกชนเดินเครื่องจักรโรงงานกำจัดมูลฝอยขนาด 1,000 ตันต่อวัน ที่ศูนย์กำจัดมูลฝอยอ่อนนุช ระยะที่ 3	237.309	สสล.	-
200053	โครงการศึกษาความเป็นไปได้ในการจัดตั้งและบริหารจัดการสิ่งแวดล้อมของกรุงเทพมหานคร	-	สสล.	-
200054	โครงการจัดการขยะกรณีอาชีพดูแลต้นไม้ประจำเขต	16.222	สสล./สนข.	P102
200055	โครงการค่าใช้จ่ายในการเพิ่มศักยภาพและสิ่งอำนวยความสะดวกในการเข้าถึงสวนสาธารณะ	50.000	สสล.	P110
200056	โครงการค่าใช้จ่ายในการตกแต่งเมือง	15.000	สสล.	P049
200057	การสำรวจข้อมูลต้นไม้ยืนต้นและพื้นที่ร่มไม้ในเมือง (Urban Tree Canopy) สำหรับการวางแผนเพิ่มพื้นที่สีเขียวของกรุงเทพมหานคร	59.200	สสล.	P109
200058	โครงการฝึกอบรมการออกแบบจัดสวนและภูมิทัศน์ด้วยคอมพิวเตอร์	0.159	สสล.	P049
200059	โครงการฝึกอบรมการใช้เลื่อยยนต์อย่างถูกต้องและปลอดภัย	0.127	สสล.	P102



รหัสยุทธศาสตร์ (6 หลัก)	โครงการ/กิจกรรมสำคัญ (จัดลำดับตามความสำคัญ/จำเป็นเร่งด่วนในการดำเนินการ)	งบประมาณ (ล้านบาท)	หน่วยงาน รับผิดชอบ โครงการ	รหัสนโยบาย (3 หลัก)
200060	โครงการฝึกอบรมการขยายพันธุ์ การดูแลรักษาและการรักษาไม้ดอกไม้ประดับที่นิยมใช้ในกรุงเทพมหานคร	0.263	สสส.	P049
200061	กิจกรรมวันต้นไม้ประจำปี	-	สสส./สนข.	P049
200062	กิจกรรมสำรวจการเปลี่ยนแปลงพื้นที่ของประชาชนและเอกชนเป็นพื้นที่สีเขียว	-	สสส./สนข.	P109
200063	กิจกรรมสำรวจต้นไม้เพื่อตรวจสอบความเป็นไปได้ เหมาะสม และพอเพียง ตามหลักเกณฑ์โครงการและระเบียบวิธีการลดก๊าซเรือนกระจก	-	สสส.	P157
200064	โครงการการสำรวจความอุดมสมบูรณ์ของดินในพื้นที่สวนสาธารณะ สังกัดสำนักงานสวนสาธารณะ เพื่อการรักษาพื้นที่สีเขียวอย่างยั่งยืน	0.200	สสส.	-
200065	โครงการบูรณาการความร่วมมือระหว่างหน่วยงานภายในกรุงเทพมหานครเพื่อเพิ่มพื้นที่สีเขียวย่านตลาดน้อยและพื้นที่ต่อเนื่อง	10.000	สสส.	P049
200066	โครงการรณรงค์ปิดไฟ 1 ชั่วโมง เพื่อลดโลกร้อน	1.000	สสส.	P157
200067	โครงการรณรงค์วันสิ่งแวดล้อมโลก	1.000	สสส.	P157
200068	โครงการส่งเสริมการดำเนินงานตามเกณฑ์การประเมินสำนักงานสีเขียวกรุงเทพมหานคร (Bangkok Green Office)	0.555	สสส.	P157
200069	โครงการอบรมความรู้พื้นฐานด้านการเปลี่ยนแปลงสภาพภูมิอากาศของหน่วยงานในสังกัดกรุงเทพมหานคร	0.089	สสส.	P157
200070	โครงการติดตามความสำเร็จของโครงการภายใต้แผนแม่บทกรุงเทพมหานครว่าด้วยการเปลี่ยนแปลงสภาพภูมิอากาศ พ.ศ. 2564-2573	ไม่ใช้ งบประมาณ	สสส.	P157
200071	โครงการอาคาร กทม. 2 มุ่งสู่การปล่อยก๊าซเรือนกระจกสุทธิเป็นศูนย์ภายใน พ.ศ. 2569	30.000 (สนย.) 1.000 (สสส.)	สสส. สนย. สนน. สนอ.สยป. สวท.	P157



รหัสยุทธศาสตร์ (6 หลัก)	โครงการ/กิจกรรมสำคัญ (จัดลำดับตามความสำคัญ/จำเป็นเร่งด่วนในการดำเนินการ)	งบประมาณ (ล้านบาท)	หน่วยงาน รับผิดชอบ โครงการ	รหัสนโยบาย (3 หลัก)
200072	กิจกรรมทบทวนความเหมาะสมของการยกระดับของโครงสร้างองค์กรเพื่อรองรับยุทธศาสตร์ด้านการเปลี่ยนแปลงสภาพภูมิอากาศ	ไม่ใช่ งบประมาณ	สกก. สสส.	P157
200073	โครงการติดตั้งเซลล์พลังงานแสงอาทิตย์บนหลังคา (Solar Rooftop) อาคารสำนักงานโยธา และอาคารสำนักงานระบายน้ำ	30.000	สนย.	P157
200074	โครงการจ้างศึกษาจัดทำแผนแม่บทการส่งเสริมการใช้ยานยนต์ไฟฟ้า (EV) ในกรุงเทพมหานคร	26.250	สจส.	P013
200075	โครงการสำรวจและจัดทำแผนการติดตั้งระบบประหยัดพลังงานและพลังงานทดแทนสำหรับอาคารของกรุงเทพมหานคร (ต่อเนื่อง ปี 66-70 วงเงิน 60.241 ล้านบาท)	24.097	สนย.	P157
200076	โครงการพัฒนาและยกระดับบุคลากรกรุงเทพมหานครให้เป็นผู้เชี่ยวชาญด้านการประเมินการออกแบบก่อสร้างหรือดัดแปลงอาคารเพื่ออนุรักษ์พลังงาน	0.130	สนค.	P157
200077	โครงการพัฒนาและส่งเสริมการอนุรักษ์พลังงานของหน่วยงานในสังกัดกรุงเทพมหานคร	0.120	สสส.	P157
200078	โครงการเสริมสร้างศักยภาพบุคลากรด้านการอนุรักษ์พลังงานของอาคารควบคุม	0.022	สสส.	P157
200079	โครงการส่งเสริมการผลิตไฟฟ้าจากพลังงานหมุนเวียนแบบมุ่งเป้าสำหรับโรงพยาบาลในสังกัดสำนักงานแพทย์ กรุงเทพมหานคร จำนวน 10 แห่ง	81.503 (ใช้งบประมาณ กองทุนเพื่อ ส่งเสริมการ อนุรักษ์พลังงาน ของกระทรวง พลังงาน)	สนพ.	P157



รหัสยุทธศาสตร์ (6 หลัก)	โครงการ/กิจกรรมสำคัญ (จัดลำดับตามความสำคัญ/จำเป็นเร่งด่วนในการดำเนินการ)	งบประมาณ (ล้านบาท)	หน่วยงาน รับผิดชอบ โครงการ	รหัสนโยบาย (3 หลัก)
200080	โครงการกำจัดมูลฝอยด้วยวิธีการคัดแยกอินทรีย์สารเข้ากระบวนการหมักก๊าซชีวภาพเป็นเชื้อเพลิง เพื่อผลิตเป็นพลังงานไฟฟ้าพร้อมบริหารศูนย์การเรียนรู้การจัดการขยะและของเสียชุมชนศูนย์กำจัดมูลฝอยอ่อนนุช	6,600.000	สสส.	P157
200081	โครงการจัดทำเนื้อหาการเรียนรู้อะไรเรื่องการเดินทางที่ประหยัดพลังงานและเป็นมิตรต่อสิ่งแวดล้อมสำหรับนักเรียนระดับชั้นประถมศึกษาตอนปลาย (ประถมศึกษาปีที่ 4-6)	0.995	สจส.	P157
200082	โครงการลดใช้พลังงานในอาคารของหน่วยงานกรุงเทพมหานคร	ไม่ใช้ งบประมาณ	สสส.	P157
200083	โครงการขยายการใช้งานบัตรเติมน้ำมันของหน่วยงานกรุงเทพมหานคร (Fleet Card)	ไม่ใช้ งบประมาณ	สนค.	P157
200084	โครงการติดตั้งสถานีจ่ายพลังงานไฟฟ้า ณ หน่วยงานของกรุงเทพมหานคร	13.829	สนย. สจส.	P157
200085	โครงการพัฒนาต้นแบบรถไฟฟ้าดัดแปลง (EV Conversion) ของหน่วยงานกรุงเทพมหานคร	3.000	สนค.	P157
200086	กิจกรรมพัฒนาหลักสูตรฝึกอบรมการดัดแปลงรถยนต์เพื่อใช้พลังงานไฟฟ้า (EV Conversion) ในโรงเรียนฝึกอาชีพกรุงเทพมหานคร	ไม่ใช้ งบประมาณ	สนค. สพส.	P157
113011	โครงการก่อสร้างแนวป้องกันน้ำท่วมริมแม่น้ำเจ้าพระยาบริเวณถนนพระราม 3 ซอย 52 ถึงประตูระบายน้ำลำกระโคงสาธิต**	โครงการเดียวกับ ยุทธศาสตร์ย่อย 1.3	สนน.	P178
113012	โครงการก่อสร้างแนวป้องกันน้ำท่วมริมแม่น้ำเจ้าพระยาบริเวณท่าเรือสี่พระยา ถนนเจริญกรุง ซอย 30**	โครงการเดียวกับ ยุทธศาสตร์ย่อย 1.3	สนน.	P178



รหัสยุทธศาสตร์ (6 หลัก)	โครงการ/กิจกรรมสำคัญ (จัดลำดับตามความสำคัญ/จำเป็นเร่งด่วนในการดำเนินการ)	งบประมาณ (ล้านบาท)	หน่วยงาน รับผิดชอบ โครงการ	รหัสนโยบาย (3 หลัก)
113013	โครงการปรับปรุงแนวป้องกันน้ำท่วมริมแม่น้ำเจ้าพระยาช่วงจากคลองโอง่างถึงตรอกไกร**	โครงการเดียวกับยุทธศาสตร์ย่อย 1.3	สนน.	P178
113014	โครงการปรับปรุงแนวป้องกันน้ำท่วมริมแม่น้ำเจ้าพระยาช่วงจากซอยปานสุขถึงโรงเรียนราชนิ**	โครงการเดียวกับยุทธศาสตร์ย่อย 1.3	สนน.	P178
113015	โครงการปรับปรุงแนวป้องกันน้ำท่วมริมแม่น้ำเจ้าพระยาช่วงจากตลาดยอดพิมานถึงสะพานพระพุทธยอดฟ้า**	โครงการเดียวกับยุทธศาสตร์ย่อย 1.3	สนน.	P178
113016	โครงการปรับปรุงแนวป้องกันน้ำท่วมริมแม่น้ำเจ้าพระยาบริเวณถนนกรุงเกษม**	โครงการเดียวกับยุทธศาสตร์ย่อย 1.3	สนน.	P178
113017	โครงการปรับปรุงแนวป้องกันน้ำท่วมริมแม่น้ำเจ้าพระยาช่วงจากสะพานกรุงธนบุรีถึงสุดซอยสามเสน 11**	โครงการเดียวกับยุทธศาสตร์ย่อย 1.3	สนน.	P178
113018	โครงการปรับปรุงแนวป้องกันน้ำท่วมริมแม่น้ำเจ้าพระยาช่วงปากคลองสามเสนถึงสะพานกรุงธนบุรี**	โครงการเดียวกับยุทธศาสตร์ย่อย 1.3	สนน.	P178
113019	โครงการก่อสร้างแนวป้องกันน้ำท่วมริมแม่น้ำเจ้าพระยาบริเวณวัดแก้วฟ้าจุฬามณี**	โครงการเดียวกับยุทธศาสตร์ย่อย 1.3	สนน.	P178



รหัสยุทธศาสตร์ (6 หลัก)	โครงการ/กิจกรรมสำคัญ (จัดลำดับตามความสำคัญ/จำเป็นเร่งด่วนในการดำเนินการ)	งบประมาณ (ล้านบาท)	หน่วยงาน รับผิดชอบ โครงการ	รหัสนโยบาย (3 หลัก)
113034	โครงการป้องกันและแก้ไขปัญหาการกัดเซาะชายฝั่งทะเลบางขุนเทียนกรุงเทพมหานคร และศูนย์สำรวจและเฝ้าระวังชายฝั่ง** (แผนงานบูรณาการ ต่อเนื่อง ปี 67 - 69 งบประมาณ 1,520.000 ล้านบาท)	โครงการเดียวกับ ยุทธศาสตร์ย่อย 1.3	สนน.	P179
113035	โครงการจ้างที่ปรึกษาควบคุมงานก่อสร้างโครงการป้องกันและแก้ไขปัญหาการกัดเซาะ ชายฝั่งทะเลบางขุนเทียนกรุงเทพมหานครและศูนย์สำรวจและเฝ้าระวังชายฝั่ง** (แผนงานบูรณาการ ต่อเนื่อง ปี 67 - 71 งบประมาณ 75.000 ล้านบาท)	โครงการเดียวกับ ยุทธศาสตร์ย่อย 1.3	สนน.	P179
113048	โครงการก่อสร้างบ่อหว่งดินบริเวณลานกีฬาการเคหะแห่งชาติ ซอยประชาสงเคราะห์ 32**	โครงการเดียวกับ ยุทธศาสตร์ย่อย 1.3	สนน.	P167
113066	โครงการจ้างที่ปรึกษาศึกษาทบทวนแผนแม่บทการระบายน้ำพื้นที่กรุงเทพมหานครฝั่ง ตะวันออกในแนวคันกั้นน้ำพระราชดำริ**	โครงการเดียวกับ ยุทธศาสตร์ย่อย 1.3	สนน.	-
115037	โครงการบูรณาการความร่วมมือในการพัฒนาประสิทธิภาพการแก้ไขปัญหาโรค ไข้เลือดออกในพื้นที่กรุงเทพมหานคร**	โครงการเดียวกับ ยุทธศาสตร์ย่อย 1.5	สนอ.	-
441004	โครงการจัดทำแผนงบประมาณโครงสร้างพื้นฐาน (Capital Improvement Program : CIP) เพื่อการพัฒนาเมืองตามผังเมืองรวมกรุงเทพมหานคร**	โครงการเดียวกับ ยุทธศาสตร์ย่อย 4.4	สพพ.	P059
661024	โครงการส่งเสริมการปลูกผักเพื่อความมั่นคงทางอาหาร**	โครงการเดียวกับ ยุทธศาสตร์ย่อย 6.1	สพส.	-



รหัสยุทธศาสตร์ (6 หลัก)	โครงการ/กิจกรรมสำคัญ (จัดลำดับตามความสำคัญ/จำเป็นเร่งด่วนในการดำเนินการ)	งบประมาณ (ล้านบาท)	หน่วยงาน รับผิดชอบ โครงการ	รหัสนโยบาย (3 หลัก)
662003	โครงการขับเคลื่อนพัฒนาการท่องเที่ยวกรุงเทพมหานครสู่ความยั่งยืน**	โครงการเดียวกับ ยุทธศาสตร์ย่อย 6.2	สวท.	-



ยุทธศาสตร์ที่ 3

การลดความเหลื่อมล้ำ
ด้วยการบริหารเมือง
รูปแบบอารยะสำหรับทุกคน





บทวิเคราะห์สถานการณ์และทิศทางการพัฒนากรุงเทพมหานคร ประจำปี พ.ศ. 2567

ยุทธศาสตร์ที่ 3 การลดความเหลื่อมล้ำด้วยการบริหารเมืองรูปแบบอารยะสำหรับทุกคน

การพัฒนากรุงเทพมหานครให้เป็นมหานครที่มุ่งสู่สังคมแห่งโอกาสสำหรับทุกคนได้ดำเนินการพัฒนาระบบโครงสร้างเมืองและส่งเสริมศักยภาพคนในทุกมิติเพื่อลดความเหลื่อมล้ำ ด้วยการจัดสิ่งอำนวยความสะดวก สวัสดิการและการสงเคราะห์ การดูแลสุขภาพ การสร้างโอกาสทางเศรษฐกิจ การให้การศึกษาสำหรับทุกคน และการสร้างสังคมพหุวัฒนธรรม โดยเน้นไปที่กลุ่มเป้าหมายที่เป็นกลุ่มเปราะบางทางสังคม ได้แก่ เด็ก ผู้สูงอายุ คนพิการ และผู้ด้อยโอกาส การดำเนินงานยังคงได้รับผลกระทบจากปัญหาการแพร่ระบาดของโรคติดเชื้อไวรัสโคโรนา 2019 (โควิด-19) อย่างต่อเนื่องจากปี 2563 โดยประเทศไทยพิจารณาหามาตรการมาเพื่อยับยั้งการแพร่ระบาดฯ ซึ่งหนึ่งในมาตรการที่รัฐใช้ คือ “Social Distancing” และงดการจัดกิจกรรมการรวมกลุ่ม ส่งผลต่อระดับความสำเร็จในการดำเนินงานของหน่วยงานอยู่บ้าง หน่วยงานต้องปรับรูปแบบการดำเนินการให้สอดคล้องกับสถานการณ์ที่เปลี่ยนไป คำนึงถึงความปลอดภัยของผู้ใช้บริการเป็นสำคัญ โดยนำเทคโนโลยีสารสนเทศมาปรับประยุกต์ใช้ในรูปแบบออนไลน์ อาทิ การจัดการฝึกอบรม การจัดการเรียนการสอน การประชุมสัมมนา เป็นต้น ในปีงบประมาณ พ.ศ. 2564 ดำเนินการจัดทำสิ่งอำนวยความสะดวกกับผู้สูงอายุ คนพิการและผู้ด้อยโอกาส ได้ปรับปรุงอาคารของสำนักงานเขต และศูนย์บริการสาธารณสุข ให้มีสาธารณูปโภค สิ่งอำนวยความสะดวกสำหรับทุกคน (Universal Design) จำนวน 30 แห่ง การก่อสร้างลิฟต์ของระบบขนส่งมวลชนกรุงเทพมหานคร จำนวน 19 ตัว ใน 16 สถานี การติดตั้งดวงโคมพร้อมอุปกรณ์เสียงประกอบทางข้าม จำนวน 100 ชุด บริเวณ 54 ทางแยก ประชาสัมพันธ์ให้เด็ก ผู้สูงอายุ คนพิการ ผู้ด้อยโอกาส แรงงานนอกระบบและประชาชนทั่วไปรับทราบและเข้าถึงข้อมูลข่าวสารเกี่ยวกับสวัสดิการทางสังคมที่ภาครัฐจัดให้ เช่น เบี้ยยังชีพผู้สูงอายุ เบี้ยความพิการ เงินช่วยเหลือการประกอบอาชีพทุนการศึกษา เป็นต้น ซึ่งมีผู้สูงอายุได้รับการสงเคราะห์จำนวน 1,236 คน ตามระเบียบกรุงเทพมหานครว่าด้วยค่าใช้จ่ายในการจัดสวัสดิการและการสงเคราะห์ พ.ศ. 2557 คนพิการได้รับการสนับสนุนการซ่อมแซมที่อยู่อาศัย จำนวน 706 คน ในส่วนของการเข้าถึงสวัสดิการผ่านระบบบูรณาการฐานข้อมูลสวัสดิการสังคม (e-Social Welfare) สำนักงานเขตได้อำนวยความสะดวกให้ผู้สูงอายุและคนพิการได้ลงทะเบียนผ่านระบบฯ ดังนี้ มีผู้สูงอายุรับเบี้ยยังชีพผ่านระบบฯ จำนวน 873,013 คน และคนพิการรับเบี้ยความพิการผ่านระบบฯ จำนวน 91,810 คน นอกจากนี้ ยังส่งเสริมผู้สูงอายุให้นำภูมิปัญญามาถ่ายทอดสู่คนรุ่นหลังเป็นการแบ่งปันความรู้และประสบการณ์ รวมทั้งได้จัดกิจกรรมการเชิดชูเกียรติ “ภูมิปัญญาผู้สูงอายุกรุงเทพมหานคร” สำหรับคนพิการได้จัดกิจกรรมการเชิดชูเกียรติด้วย “คนพิการตัวอย่างกรุงเทพมหานคร” เช่นกัน ซึ่งสามารถสร้างความภาคภูมิใจและเห็นคุณค่าในตัวเองของผู้สูงอายุ คนพิการได้ในระดับหนึ่ง ส่วนการส่งเสริมพัฒนาการสมวัยของเด็กก่อนวัยเรียนในศูนย์พัฒนาเด็กก่อนวัยเรียน กรุงเทพมหานคร โดยมีอาสาสมัครผู้ดูแลเป็นผู้ประเมิน หากพบเด็กที่มีพัฒนาการสงสัยล่าช้าจะดำเนินการนำเข้าสู่กระบวนการพัฒนาต่อไป และยังมีประเมินพัฒนาการของเด็กระดับอนุบาลจำนวน 40,820 คน พบว่าควรส่งเสริมพัฒนาการ จำนวน 276 คน สำหรับการส่งเสริมสุขภาพดำเนินการ “คลินิกผู้สูงอายุคุณภาพ” ในโรงพยาบาลสังกัดกรุงเทพมหานคร และ “คลินิกผู้สูงอายุครบวงจร” ในศูนย์บริการสาธารณสุข 30 แห่ง

การพัฒนาทักษะการประกอบอาชีพคนทุกวัย ด้วยการเปิดสอนในโรงเรียนฝึกอาชีพกรุงเทพมหานคร 10 แห่ง มีหลักสูตรที่เปิดสอนจำนวน 438 หลักสูตร เช่น ช่างบริการเครื่องจักรยานยนต์ขนาดใหญ่ (Big Bike) ภาษาญี่ปุ่นเพื่อการสื่อสารในงานอาชีพ บาริสต้ามืออาชีพ นวดไทยเพื่อสุขภาพ เป็นต้น โดยในปี พ.ศ. 2564 มีหลักสูตรใหม่ จำนวน 28 หลักสูตร เช่น การติดตั้งระบบโซล่าเซลล์ การพยากรณ์เลขศาสตร์และดวงดาว การตัดเย็บเสื้อผ้า สัตว์เลี้ยง การตัดแต่งขนสุนัขและแมว การขับร้องเพลงประสานเสียง เป็นต้น นอกจากนี้ ยังมีศูนย์ฝึกอาชีพ จำนวน 16 แห่ง และศูนย์ฝึกอาชีพสัจจร เพื่อให้บริการประชาชนอย่างทั่วถึง พร้อมทั้งส่งเสริมให้ผู้ที่ผ่านการอบรมได้รับการทดสอบมาตรฐานฝีมือแรงงานจากกรมพัฒนาฝีมือแรงงาน กระทรวงแรงงาน และส่งเสริมให้ผู้ที่ผ่านการฝึกอบรม



ขนาดแผนโบราณ ได้รับการขึ้นทะเบียนการประกอบวิชาชีพตามมาตรฐานกระทรวงสาธารณสุข ในปี พ.ศ. 2564 มีผู้ผ่านการฝึกอบรมวิชาชีพสามารถนำความรู้ไปใช้ในการประกอบอาชีพและมีรายได้เพิ่มขึ้น จำนวน 8,661 คน จาก 10,622 คน คิดเป็นร้อยละ 81.54 ทั้งนี้ ยังได้จัดทำฐานข้อมูลแรงงานนอกระบบสำหรับใช้วางแผนยกระดับคุณภาพชีวิตแรงงานนอกระบบในกลุ่มผู้ค้าหาบเร่-แผงลอย และกลุ่มเกษตรกรในพื้นที่กรุงเทพมหานคร และส่วนใหญ่ยังเข้าไม่ถึงข้อมูลข่าวสารจากภาครัฐและไม่ทราบถึงสิทธิและสวัสดิการต่าง ๆ

ด้านการศึกษาได้มุ่งให้ความสำคัญในการพัฒนาคุณภาพด้านการศึกษาของโรงเรียนในสังกัด กรุงเทพมหานคร ครอบคลุมทั้งในด้านผลสัมฤทธิ์ทางการศึกษา การพัฒนาบุคลากรด้านการศึกษา และส่งเสริมให้นักเรียนมีทักษะความรู้ความสามารถเหมาะสมกับพัฒนาการตามวัยของตน พัฒนาเครือข่ายการเรียนรู้ตามอัธยาศัย และส่งเสริมกลไกการเรียนรู้ตามอัธยาศัยอย่างมีคุณภาพ โดยมีการสอนหลักสูตรสองภาษา ดังนี้ หลักสูตรไทย-อังกฤษ 64 โรงเรียน และหลักสูตรไทย-จีน 14 โรงเรียน รวม 78 โรงเรียน ใน 42 เขต ยกเว้น เขตวังทองหลาง ป้อมปราบศัตรูพ่าย พญาไท คลองเตย พระโขนง บางคอแหลม บางกอกใหญ่ และธนบุรี และมีโรงเรียนที่เปิดการจัดการศึกษาพิเศษ (เรียนร่วม) 155 โรงเรียน ใน 48 เขต ยกเว้น เขตสัมพันธวงศ์ และเขตบางรัก

ด้านพหุวัฒนธรรม ได้ดำเนินการรวบรวมฐานข้อมูลด้านวัฒนธรรมที่หลากหลายของกรุงเทพมหานคร อย่างเป็นระบบ รวมทั้งสามารถเชื่อมโยงข้อมูลระหว่างหน่วยงานได้อย่างมีประสิทธิภาพ มีการเผยแพร่ และสามารถสืบค้นเพื่อการศึกษา ถ่ายทอด และอนุรักษ์ไว้เป็นมรดกทางวัฒนธรรมของกรุงเทพมหานคร อีกทั้งปรับปรุงสื่อการเรียนรู้ด้านพหุวัฒนธรรมให้สอดคล้องกับการเปลี่ยนแปลงอยู่ตลอดเวลา เพื่อให้เกิดการพัฒนากระบวนการเรียนรู้พหุวัฒนธรรมของเด็ก เยาวชน และประชาชน ตลอดจนพัฒนาโลกและเครือข่ายการขับเคลื่อนการเรียนรู้ด้านพหุวัฒนธรรมในพื้นที่ พร้อมทั้งรณรงค์สร้างความรู้ความเข้าใจด้านพหุวัฒนธรรมแก่ประชาชนในพื้นที่โดยใช่ของทางสื่อที่หลากหลาย

การดำเนินงานในยุทธศาสตร์ที่ ๓ การลดความเหลื่อมล้ำด้วยการบริหารเมืองรูปแบบอารยะสำหรับทุกคน ยังคงให้ความสำคัญกับการสร้างเมืองแห่งโอกาสสำหรับทุกคน เน้นการให้ความช่วยเหลือกลุ่มเปราะบาง และพัฒนาศักยภาพคนทุกช่วงวัย โดยจัดการบริหารเมืองรูปแบบอารยะ ซึ่งเป็นการจัดระเบียบเมืองให้เอื้อต่อการสร้างชีวิตอย่างเท่าเทียมกัน โดยเฉพาะรองรับการเข้าสู่สังคมสูงอายุและสังคมที่เหมาะสมแก่การใช้ชีวิตได้อย่างปกติสุข สอดคล้องกับแผนพัฒนาเศรษฐกิจและสังคมแห่งชาติ ฉบับที่ 13 (พ.ศ. 2566 - 2570) การพัฒนาคนทุกช่วงวัยในทุกมิติ และแผนพัฒนาประชากรเพื่อการพัฒนาประเทศในระยะยาว (พ.ศ. 2565 - 2580) ที่มุ่งเสริมสร้างความมั่นคงทางประชากรตั้งแต่อายุแรกเกิดจนถึงเสียชีวิต ส่งผลต่อการพัฒนาเมือง ทั้งด้านเศรษฐกิจ สังคม และสิ่งแวดล้อม รวมถึงการขับเคลื่อนเมืองและประเทศต่อไปโดยดำเนินการปรับปรุงโครงสร้างพื้นฐานของเมืองตามหลัก การ Universal Design อย่างต่อเนื่อง ส่งเสริมและพัฒนาคุณภาพชีวิตคนพิการในทุกมิติ เพื่อให้เข้าถึงสิทธิ สวัสดิการ และการพัฒนาศักยภาพในทุกด้านไปพร้อมกัน ส่งเสริมให้หน่วยงานสังกัดกรุงเทพมหานครจ้างงานคนพิการ ตามพระราชบัญญัติส่งเสริมและพัฒนาคุณภาพชีวิตคนพิการ พ.ศ. 2550 จัดตั้งศูนย์พัฒนาศักยภาพคนพิการที่เขตหนองจอกและเขตทุ่งครุเพื่อใช้เป็นศูนย์การเรียนรู้ พัฒนาและฝึกทักษะสายงานอาชีพ สร้างบ้านพักผู้สูงอายุ บึงสะแกงาม เขตคลองสามวา และบ้านพักผู้สูงอายุ เขตหนองแขม เปิดศูนย์ส่งเสริมและพัฒนาคุณภาพชีวิตผู้สูงอายุ กรุงเทพมหานคร เพื่อส่งเสริมและพัฒนาคุณภาพชีวิตผู้สูงอายุ กรุงเทพมหานครเป็นการเตรียมการเข้าสู่สังคมสูงอายุ ผลักดันดำเนินการผ่านศูนย์อำนวยการจัดความยากจนและพัฒนาคนทุกช่วงวัยอย่างยั่งยืนตามหลักปรัชญาของเศรษฐกิจพอเพียงกรุงเทพมหานคร (ศจพ.กทม.) เพื่อพัฒนาคุณภาพชีวิตให้กลุ่มเปราะบางจะได้รับการช่วยเหลือ พื้นฟู และพัฒนาคุณภาพชีวิตใน 5 ด้าน ได้แก่ ด้านสุขภาพ ด้านความเป็นอยู่ ด้านการศึกษา ด้านรายได้ และด้านการเข้าถึงบริการภาครัฐ ประชาสัมพันธ์ให้กลุ่มเป้าหมายรับทราบสิทธิและเข้าถึงสวัสดิการ ตามระเบียบกรุงเทพมหานครว่าด้วยค่าใช้จ่ายในการจัดสวัสดิการและการสงเคราะห์ พ.ศ. 2557 และฉบับที่ 2 พ.ศ. 2564 ยกย่อง “คลินิกผู้สูงอายุ ครบวงจร” ในศูนย์บริการสาธารณสุขให้ครบทุกแห่ง ส่งเสริมศักยภาพนักเรียนด้วยการกำหนดหลักสูตรการเรียนสองภาษา ในโรงเรียนเพิ่มขึ้นและให้นักเรียนเข้ารับการศึกษาที่ได้รับการยอมรับในระดับสากล เพิ่มโรงเรียนที่มีการเรียน



ร่วมสำหรับเด็กพิเศษ เปิดสอนทักษะอาชีพ 6 กลุ่ม ได้แก่ ศิลปะ (Arts) อาหารและเครื่องดื่ม (Food and Beverage) ความงาม (Beauty) วิศวกรรมและงานช่าง (Engineering) การเกษตร (Agriculture) และเทคโนโลยีดิจิทัล (Digital Technology) เพื่อเตรียมความพร้อมแก่นักเรียนในการประกอบอาชีพ ตลอดจนหลอมรวมความแตกต่างที่หลากหลายทางวัฒนธรรมให้สามารถอยู่ร่วมกันได้อย่างสันติสุขและปรองดองให้ความสำคัญกับการเพิ่มกิจกรรมด้านวัฒนธรรม ชูความรู้ และสร้างแพลตฟอร์มในการเก็บข้อมูลทางวัฒนธรรม โดยดำเนินการสำรวจและจัดทำฐานข้อมูลพหุวัฒนธรรมกรุงเทพมหานครที่หลากหลายอย่างเป็นระบบและทันสมัย รวมทั้งพัฒนาและส่งเสริมให้มีพื้นที่เพื่อการเรียนรู้ด้านพหุวัฒนธรรมอย่างหลากหลาย สร้างเครือข่ายความร่วมมือในการจัดกิจกรรม ส่งเสริมการเรียนรู้พหุวัฒนธรรม พร้อมทั้งสร้างความรู้ความเข้าใจพหุวัฒนธรรมแก่ประชาชนในพื้นที่โดยใช้ช่องทางสื่อที่หลากหลายของกรุงเทพมหานคร ทั้งนี้ ได้ยกระดับองค์กรที่มีภารกิจด้านการพัฒนาที่อยู่อาศัยของคนกรุงเทพฯ ให้เป็นภารกิจที่สำคัญมีจุดมุ่งหมายให้กรุงเทพมหานครเป็น “เมืองที่สร้างโอกาสให้ประชาชนเข้าถึงที่อยู่อาศัย” ด้วยการพัฒนาที่อยู่อาศัยที่ตอบสนองความต้องการขั้นพื้นฐานของทุกวัยและทุกเพศ โดยในปีแรกเน้นการพัฒนาศักยภาพองค์กรด้านการพัฒนาที่อยู่อาศัยให้เป็นองค์กรที่มีความพร้อมในการดำเนินงานด้านการพัฒนา ซึ่งบุคลากรต้องได้รับการพัฒนาศักยภาพด้านต่างๆ ที่เกี่ยวข้อง ตลอดจนการจัดทำฐานข้อมูลชุมชนที่สามารถนำไปวางแผนการจัดการที่อยู่อาศัยของประชาชนและชุมชนได้อย่างมีประสิทธิภาพ และสนับสนุนภาคีเครือข่ายเข้ามามีส่วนร่วมในการจัดหาที่อยู่อาศัยแก่ประชาชน และชุมชน รวมทั้ง ผลักดันให้มีกลไกทางการเงิน หรือแหล่งทุนในรูปแบบต่างๆ ไม่ว่าจะเป็น กองทุน กลุ่มออมทรัพย์ หรือเรียกชื่ออื่นๆ ที่จัดตั้งขึ้นในการปรับปรุง จัดหาและพัฒนาที่อยู่อาศัยของประชาชน ชุมชนต่อไป

กรุงเทพมหานครดำเนินการพัฒนาคุณภาพชีวิตทุกช่วงวัย และยกระดับคุณภาพชีวิตกลุ่มเปราะบาง เพื่อเสริมสร้างพลังทางสังคม สนับสนุนการพัฒนาเทคโนโลยีสารสนเทศและสื่อสร้างสรรค์ ด้วยการพัฒนาคมนานาชาติทางสังคมและวัฒนธรรม โดยแสวงหาความร่วมมือ การสนับสนุน ระหว่างภาครัฐ วิชาการ เอกชน ประชาสังคม และประชาชน การรองรับสังคมสูงวัยอย่างมีคุณภาพ ด้วยการส่งเสริมคุ้มครองและพิทักษ์สิทธิของบุคคล พัฒนาศักยภาพทรัพยากรมนุษย์ เพื่อสร้างความเป็นธรรมและความเสมอภาคในการดำรงชีวิต รวมถึง มีศักดิ์ศรีความเป็นมนุษย์อย่างต่อเนื่องต่อไป สำหรับการจัดการศึกษาและการเรียนรู้ตลอดชีวิตให้ถึงอย่างแท้จริง ยังเป็นกลไกสำคัญที่จะสร้างสมรรถนะสำหรับโลกศตวรรษที่ 21 ได้อย่างรอบด้าน นำมาซึ่งการเป็นพลเมืองที่มีคุณภาพและมีการส่งเสริมให้ได้รับการศึกษาโดยคำนึงถึงความสามารถ ความถนัดและความต้องการจำเป็นพิเศษทั้งในระบบ นอกกระบบ และตามอัธยาศัย ในรูปแบบการเรียนรู้ร่วม การจัดการศึกษาเฉพาะ การพัฒนาศักยภาพการดำรงชีวิต การพัฒนาทักษะพื้นฐานที่จำเป็น การฝึกอาชีพ มุ่งพัฒนาโครงสร้างพื้นฐานทางการศึกษา อาทิ ระบบอินเทอร์เน็ต ให้ครอบคลุมประชาชนกรุงเทพฯมากขึ้น เพื่อความสะดวกในการเข้าถึงการศึกษา

ดังนั้น เพื่อให้กรุงเทพมหานครสามารถบรรลุยุทธศาสตร์ การลดความเหลื่อมล้ำด้วยการบริหารเมืองรูปแบบอารยะสำหรับทุกคน ด้วยการดูแลผู้สูงอายุ คนพิการ และผู้ด้อยโอกาส โดยเฉพาะกลุ่มเปราะบางอย่างครบวงจร สร้างโอกาสทางสังคมให้คนทุกกลุ่ม จัดการศึกษาสำหรับทุกคน และนำความเป็นสังคมพหุวัฒนธรรมมาสร้างสรรค์เชิงเศรษฐกิจ โดยหน่วยงานที่เกี่ยวข้องจำเป็นต้องบูรณาการการทำงานร่วมกัน เพื่อให้ส่งผลดีกับหลาย ๆ ด้านต่อไป

ยุทธศาสตร์ที่ 3 การลดความเหลื่อมล้ำด้วยการบริหารเมืองรูปแบบอารยะสำหรับทุกคน
ยุทธศาสตร์ย่อยที่ 3.1 ลดความเหลื่อมล้ำ และสร้างโอกาสให้ประชาชนกลุ่มเปราะบาง

วัตถุประสงค์หลัก (Objective)	ตัววัดผลหลัก (Key Result : KR)	ค่าเป้าหมาย (Target)	หน่วยงาน รับผิดชอบหลัก	หน่วยงาน สนับสนุน
ประชาชนกลุ่มเปราะบางได้รับการดูแล อย่างครบวงจร	KR 1 : ประชาชนกลุ่มเปราะบางเข้าถึงและได้รับสวัสดิการ ตามความจำเป็นและความเหมาะสม (P099, P101, P132, P139, P140, P141, P144, P148 P214) (KPI 3.1.1.1 - KPI 3.1.1.4)	ร้อยละ 100	สพส.	สนช.
	KR 2 : ประชาชนกลุ่มเปราะบางได้รับการสนับสนุนให้มี อาชีพและสามารถเลี้ยงดูตัวเองได้ (P133, P135, P142, P213) (KPI 3.1.2.1 - KPI 3.1.2.4)	ร้อยละ 100	สพส.	สนช.
	KR 3: ปรับปรุงระบบสาธารณูปโภค และโครงสร้างพื้นฐาน ให้เหมาะสมสำหรับกลุ่มเปราะบางทุกกลุ่ม (P099, P198, P212, P215) (KPI 3.1.3.1 - KPI 3.1.3.3)	ตามแผนงานที่กำหนด	สนย.	สพส.
	KR 4: มีมาตรการในการลดความรุนแรงในครอบครัว (KPI 3.1.4.1, KPI 3.1.4.2)	1 มาตรการ ในแต่ละกลุ่ม	สพส.	สนอ. สนพ. สนช.



กลยุทธ์	ค่าเป้าหมาย (Target)	หน่วยงาน รับผิดชอบ ตัวชี้วัด	เชื่อมโยง กับโครงการ (รหัสยุทธศาสตร์) (6 หลัก)
กลยุทธ์ 3.1.1 ร่วมมือและจัดสรรให้ประชาชนกลุ่มเปราะบางเข้าถึงและได้รับสวัสดิการตามความจำเป็นและความเหมาะสม			
KPI 3.1.1.1 : ฐานข้อมูลบูรณาการของกลุ่มเปราะบางทุกกลุ่ม	1 ฐานข้อมูล	สพส.	331017
KPI 3.1.1.2 : เขตที่มีการดำเนินการส่งต่ออาหารส่วนเกิน (Food Surplus) แก่กลุ่มเปราะบางถูกต้องตามระบบและหลักการทำธนาคารอาหาร (Food Bank)	30 เขต	สพส.	331005 331006
KPI 3.1.1.3 : องค์กรภาคีเครือข่ายที่กรุงเทพมหานครสร้างความร่วมมือเพื่อประสานส่งต่อความช่วยเหลือให้กลุ่มเปราะบางได้รับสวัสดิการ หรือการสงเคราะห์ตามสิทธิ์	เพิ่มขึ้น 2 องค์กรภาคีเครือข่าย	สพส.	331005 331006
KPI 3.1.1.4 : กลุ่มเปราะบางที่ได้รับสวัสดิการจากหน่วยงานของกรุงเทพมหานคร (เช่น การจ้างงานคนพิการ คนไร้บ้าน และผู้สูงอายุ การจัดสวัสดิการให้คนไร้บ้าน การช่วยเหลือเด็กเร่ร่อน ฯลฯ)	ร้อยละ 100	สพส.	331005 331006 331012 331014
กลยุทธ์ 3.1.2 สนับสนุนให้คนกลุ่มเปราะบางมีอาชีพและสามารถเลี้ยงดูตัวเองได้			
KPI 3.1.2.1 : กลุ่มเปราะบางที่ได้รับการจ้างงานจากหน่วยงานในสังกัด กรุงเทพมหานคร (เช่น คนพิการ ผู้สูงอายุ คนไร้บ้าน แม่ที่ท้องไม่พร้อม ฯลฯ)	ร้อยละ 100	สพส.	331007 - 331011
KPI 3.1.2.2 : กลุ่มเปราะบางที่เข้ารับการฝึกอาชีพที่โรงเรียน/ศูนย์ฝึกอาชีพสังกัด กรุงเทพมหานคร และนำไปประกอบอาชีพสร้างรายได้จริง (เช่น คนพิการ ผู้สูงอายุ แรงงานนอกระบบ ฯลฯ)	ร้อยละ 50	สพส.	331007 - 331009
KPI 3.1.2.3 : ชำราชการ และบุคลากรของกรุงเทพมหานครที่ได้รับการอบรมฝึกทักษะ เพื่อทำงานร่วมกับคนกลุ่มเปราะบางกลุ่มต่าง ๆ	ร้อยละ 100	สพส. (หลัก) ทุกหน่วยงาน (สนับสนุน)	-



กลยุทธ์	ค่าเป้าหมาย (Target)	หน่วยงานรับผิดชอบตัวชี้วัด	เชื่อมโยงกับโครงการ (รหัสยุทธศาสตร์) (6 หลัก)
KPI 3.1.2.4 : พื้นที่ที่กรุงเทพมหานครจัดสรรให้กลุ่มผู้แสดงความสามารถมาแสดงความสามารถ เพื่อหาเลี้ยงชีพ	1 แห่ง / เขต	สวท. สพส. (หลัก) สนช. (สนับสนุน)	331019
กลยุทธ์ 3.1.3 ปรับปรุงระบบสาธารณูปโภค และโครงสร้างพื้นฐานให้เหมาะสมสำหรับกลุ่มเปราะบางทุกกลุ่ม			
KPI 3.1.3.1 : จำนวนอาคารสถานที่ของกรุงเทพมหานครได้รับการปรับปรุงตามแนวคิดการออกแบบสำหรับทุกคน (Universal Design)	เพิ่มขึ้น 20 แห่ง	สนย.	331002 331004
KPI 3.1.3.2 : คนพิการที่ได้รับความช่วยเหลือจากระบบรถรับส่งคนพิการ โดยกรุงเทพมหานคร และหน่วยงานภาคีเครือข่าย	ร้อยละ 100	สจส.	331003
KPI 3.1.3.3 : การปรับระเบียบของกรุงเทพมหานครให้สามารถจัดงบประมาณอุดหนุนเพื่อปรับปรุง และพัฒนาเชิงกายภาพศูนย์พัฒนาเด็กเล็กในสังกัดกรุงเทพมหานคร	1 ฉบับ	สปส.	331018
กลยุทธ์ 3.1.4 มีมาตรการในการลดความรุนแรงในสังคม			
KPI 3.1.4.1 : ผู้ที่ประสบปัญหาความรุนแรงในครอบครัวทุกคนที่เข้าสู่ระบบได้รับความช่วยเหลือและฟื้นฟูเบื้องต้น หรือส่งต่อหน่วยงานที่เกี่ยวข้อง	ร้อยละ 100	สปส. (หลัก)	331015 331016
KPI 3.1.4.2 : สร้างระบบการป้องกันและช่วยเหลือผู้ถูกกระทำรุนแรง และผู้ที่ได้รับผลกระทบจากการใช้ความรุนแรงในครอบครัวเพื่อป้องกันการตกเป็นเหยื่อและการค้ามนุษย์	1 ระบบ	สนอ. (สนับสนุน)	331015 331016



รหัสยุทธศาสตร์ (6 หลัก)	โครงการ/กิจกรรมสำคัญ (จัดลำดับตามความสำคัญ/จำเป็นเร่งด่วนในการดำเนินการ)	งบประมาณ (ล้านบาท)	หน่วยงาน รับผิดชอบ โครงการ	รหัสนโยบาย (3 หลัก)
331001	โครงการบริหารจัดการระบบการพัฒนาคนแบบชี้เป้าในศูนย์อำนวยการขจัดความยากจนและพัฒนาคนทุกช่วงวัยอย่างยั่งยืนตามหลักปรัชญาของเศรษฐกิจพอเพียง (ศจพ.กทม.)	2.650	สพส.	P211
331002	โครงการให้คำปรึกษาแนะนำ/ติดตามการปรับปรุงอาคารตามสำนักงานของกรุงเทพมหานครให้มีสิ่งอำนวยความสะดวกสำหรับผู้สูงอายุและคนพิการ (ตามกฎหมายกระทรวงกำหนด สิ่งอำนวยความสะดวกในอาคารสำหรับผู้พิการหรือทุพพลภาพและคนชรา พ.ศ. 2548 (Universal Design) และ (ฉบับที่ 2) พ.ศ. 2564)	ไม่ใช่ งบประมาณ	สนย.	P215
331003	โครงการจัดหาและบริหารจัดการเดินรถสำหรับผู้พิการ ผู้สูงอายุ และผู้ที่ไม่สามารถช่วยเหลือตัวเองได้ (ระยะเวลาดำเนินการ 4 ปี พ.ศ. 2564-2567)	46.785	สจส. กรุงเทพมหานคร	P212
331004	กิจกรรมสำรวจการปรับปรุงโรงเรียนฝึกอาชีพกรุงเทพมหานคร 10 แห่ง	ไม่ใช่ งบประมาณ	สพส.	P135
331005	โครงการการจัดสวัสดิการการสงเคราะห์ช่วยเหลือเด็ก สตรี ครอบครัว ผู้ด้อยโอกาส ผู้สูงอายุ และคนพิการ*	ตามที่หน่วยงาน ขอจัดสรร	50 สนข.	-
331006	กิจกรรมติดตามและประเมินผลการจัดสวัสดิการและการสงเคราะห์ช่วยเหลือเด็ก สตรี ครอบครัว ผู้ด้อยโอกาส ผู้สูงอายุ และคนพิการ ในภาพรวม 50 เขต	ไม่ใช่ งบประมาณ	สพส.	-
331007	กิจกรรมจัดทำหลักสูตรสำหรับผู้สูงอายุของกรุงเทพมหานคร	ไม่ใช่ งบประมาณ	สพส.	-
331008	โครงการฝึกอาชีพผู้สูงอายุ คนพิการ และผู้ด้อยโอกาส	ไม่ใช่ งบประมาณ	สพส.	-
331009	โครงการการเสริมสร้างทักษะและฝึกอาชีพสำหรับผู้สูงอายุของกรุงเทพมหานคร	ไม่ใช่ งบประมาณ	สพส.	-



รหัสยุทธศาสตร์ (6 หลัก)	โครงการ/กิจกรรมสำคัญ (จัดลำดับตามความสำคัญ/จำเป็นเร่งด่วนในการดำเนินการ)	งบประมาณ (ล้านบาท)	หน่วยงาน รับผิดชอบ โครงการ	รหัสนโยบาย (3 หลัก)
331010	โครงการรวบรวมจ้างงานคนพิการเพื่อปฏิบัติงานในหน่วยงานของกรุงเทพมหานคร	ไม่ใช้ งบประมาณ	สกก.	P213
331011	โครงการจ้างงานคนพิการเพื่อปฏิบัติงานในสำนักพัฒนาสังคมและสำนักงานเขต 50 แห่ง	57.850	สพส. สนข.	P213
331012	โครงการศูนย์ประสานงานและช่วยเหลือคนเร่ร่อนไร้ที่พึ่งในพื้นที่สาธารณะ ของกรุงเทพมหานคร	2.700	สพส.	P141
331013	โครงการจัดบริการสังคมสงเคราะห์และฟื้นฟูสุขภาพ เพื่อพัฒนาคุณภาพชีวิตผู้สูงอายุ คนพิการ และผู้ประสบปัญหาทางการเคลื่อนไหว	1.782	สนอ.	-
331014	โครงการบริหารจัดการบ้านพักผู้สูงอายุบึงสะแกงาม	22.000	สพส.	-
331015	โครงการสัมมนาและดูงานเครือข่ายผู้ปฏิบัติงานด้านการป้องกันและแก้ไขปัญหา ความรุนแรงในครอบครัวด้านสาธารณสุข	0.652	สนอ.	-
331016	โครงการสัมมนาเชิงปฏิบัติการเพื่อพัฒนาศักยภาพของผู้ปฏิบัติงานด้านการป้องกัน และแก้ไขปัญหาความรุนแรงในครอบครัว	0.250	สพส.	-
331017	กิจกรรมจัดทำฐานข้อมูล และรายงานสรุปประจำปี (ผู้สูงอายุ คนพิการ และผู้ด้อยโอกาส)	ไม่ใช้ งบประมาณ	สพส.	-
331018	โครงการส่งเสริมพัฒนาการเด็กก่อนวัยเรียนในศูนย์พัฒนาเด็กก่อนวัยเรียนกทม.	8.868	สพส.	-
331019	กิจกรรมจัดเก็บข้อมูลพื้นที่สาธารณะในการจัดแสดงดนตรีและงานศิลปะกลางแจ้ง ทุกมุมเมือง	ไม่ใช้ งบประมาณ	สวท.	-
333001	โครงการส่งเสริมองค์ความรู้และพัฒนาศักยภาพด้านการพัฒนาที่อยู่อาศัย กรุงเทพมหานคร**	โครงการเดียวกับ ยุทธศาสตร์ย่อย 3.3	สพส.	P160



รหัสยุทธศาสตร์ (6 หลัก)	โครงการ/กิจกรรมสำคัญ (จัดลำดับตามความสำคัญ/จำเป็นเร่งด่วนในการดำเนินการ)	งบประมาณ (ล้านบาท)	หน่วยงาน รับผิดชอบ โครงการ	รหัสนโยบาย (3 หลัก)
333002	โครงการจัดทำระบบบริหารจัดการข้อมูลชุมชนและแผนพัฒนาชุมชน**	โครงการเดียวกับ ยุทธศาสตร์ย่อย 3.3	สพส.	P211
552011	โครงการจ้างอาสาสมัครพัฒนาชุมชน**	โครงการเดียวกับ ยุทธศาสตร์ย่อย 5.2	สพส.	P029

ยุทธศาสตร์ย่อยที่ 3.2 เมืองแห่งโอกาสทางเศรษฐกิจ

วัตถุประสงค์หลัก (Objective)	ตัววัดผลหลัก (Key Result : KR)	ค่าเป้าหมาย (Target)	หน่วยงาน รับผิดชอบหลัก	หน่วยงาน สนับสนุน
1. ผู้ที่อยู่ในกำลังแรงงานได้รับการส่งเสริมให้เข้าถึงโอกาสการประกอบอาชีพและสร้างรายได้	KR 1 : สนับสนุนส่งเสริมแรงงานนอกระบบให้มีรายได้เพิ่มขึ้น (P142) (KPI 3.2.1.1, KPI 3.2.1.2)	20,000 คน	สพส.	สนช.
	KR 2 : พัฒนาโรงเรียนฝึกอาชีพและศูนย์ฝึกอาชีพกรุงเทพมหานครให้ต้อบโจทย์ตลาดแรงงานยุคปัจจุบัน (P122) (KPI 3.2.2.1 - KPI 3.2.2.4)	โรงเรียนฝึกอาชีพ 10 แห่ง ศูนย์ฝึกอาชีพ กรุงเทพมหานคร 16 แห่ง	สพส.	สนช.
	KR 3 : ส่งเสริมการเข้าถึงแหล่งเงินทุนเพื่อการประกอบอาชีพ (P122, P142) (KPI 3.2.3.1 - KPI 3.2.3.4)	15,000 คน	สพส.	สนช.
2. ส่งเสริมให้ประชาชนมีความมั่นคงทางรายได้ และป้องกันไม่ให้เกิดกลายเป็นคนยากจนเมื่อเจอสถานการณ์เปราะบางทางเศรษฐกิจ	KR 4 : ส่งเสริมให้ประชาชนได้รับความคุ้มครองทางสังคม (P142) (KPI 3.2.4.1)	ร้อยละ 30	สพส.	สนอ. สนช.
	KR 5 : ประชาชนในชุมชนได้รับการสนับสนุนให้เกิดการรวมกลุ่มด้านเศรษฐกิจชุมชน (P038, P188) (KPI 3.2.5.1, KPI 3.2.5.2)	21 กลุ่ม	สพส.	สนช.

หมายเหตุ ผู้ที่อยู่ในกำลังแรงงาน หมายถึง บุคคลซึ่งมีอายุตั้งแต่ 15 ปีขึ้นไป และมีความพร้อมที่จะทำงาน ผู้ที่ไม่พร้อมที่จะทำงาน หมายถึง ผู้ที่ 1. ทำงานบ้าน 2. เรียนหนังสือ 3. ยังเด็กเกินไป หรือชรามาก 4. ไม่สามารถทำงานได้เนื่องจากพิการทางร่างกายหรือจิตใจ หรือเจ็บป่วยเรื้อรัง 5. พักผ่อน 6. เกษียณการทำงาน 7. ไม่พร้อมที่จะทำงาน เนื่องจากเหตุผลอื่น เช่น ไม่สมัครใจทำงาน ทำงานโดยไม่ได้รับค่าจ้าง ผลกำไร ส่วนแบ่ง หรือสิ่งตอบแทนอื่นๆ ให้แก่บุคคลซึ่งมิได้เป็นสมาชิกในครัวเรือนเดียวกัน ทำงานให้แก่องค์การ หรือสถาบันการกุศลต่างๆ โดยไม่ได้รับค่าจ้างผลกำไร ส่วนแบ่งหรือสิ่งตอบแทนใดๆ (ที่มา : สำนักงานสถิติแห่งชาติ)



กลยุทธ์	ค่าเป้าหมาย (Target)	หน่วยงาน รับผิดชอบ ตัวชี้วัด	เชื่อมโยง กับโครงการ (รหัสยุทธศาสตร์) (6 หลัก)
กลยุทธ์ 3.2.1 สนับสนุนส่งเสริมแรงงานนอกระบบให้มีรายได้เพิ่มขึ้น			
KPI 3.2.1.1 : ฐานข้อมูลแรงงานนอกระบบที่ได้รับการปรับปรุงให้เป็นปัจจุบัน	อย่างน้อย 1 ครั้ง/เดือน	สพส.	332002
KPI 3.2.1.2 : จำนวนแรงงานนอกระบบในกรุงเทพมหานครที่ได้รับการสนับสนุนและส่งเสริมให้มีรายได้เพิ่มขึ้น (จำนวนแรงงานนอกระบบในกทม. ทั้งหมด 1,133,556 คน : ข้อมูลจากสำนักงานสถิติแห่งชาติ ณ วันที่ 8 เม.ย. 65)	20,000 คน	สพส.	332007
กลยุทธ์ 3.2.2 พัฒนาโรงเรียนฝึกอาชีพและศูนย์ฝึกอาชีพกรุงเทพมหานครให้ต้อปัจจัยตลาดแรงงานยุคปัจจุบัน			
KPI 3.2.2.1 : จำนวนหลักสูตรโรงเรียนฝึกอาชีพ/ศูนย์ฝึกอาชีพที่ได้รับการรับรองว่าเป็นที่ต้อการของตลาดแรงงาน	เพิ่มขึ้น 10 หลักสูตร	สพส.	332004
KPI 3.2.2.2 : จำนวนผู้เรียนที่จบการศึกษาจากโรงเรียนฝึกอาชีพ/ศูนย์ฝึกอาชีพที่นำทักษะไปประกอบอาชีพจริง	12,000 คน	สพส.	332008
KPI 3.2.2.3 : ผู้ที่กำลังเรียนฝึกอาชีพหรือผู้ที่สนใจได้รับการจ้างงานที่เกิดจากการเชื่อมต่อฐานข้อมูลนายจ้าง หรือองค์กรหรือหน่วยงานที่เกี่ยวข้อง	ร้อยละ 20	สพส.	332001
KPI 3.2.2.4 : พัฒนาหลักสูตรโรงเรียนฝึกอาชีพ และศูนย์ฝึกอาชีพ เพื่อรองรับผู้เรียนคนพิการ	เพิ่มขึ้น 3 หลักสูตร	สพส.	332004
กลยุทธ์ 3.2.3 ส่งเสริมการเข้าถึงแหล่งเงินทุนเพื่อการประกอบอาชีพ			
KPI 3.2.3.1 : จำนวนผู้ผ่านการอบรมจากโรงเรียนฝึกอาชีพ/ศูนย์ฝึกอาชีพได้รับความรู้เกี่ยวกับแนวทางและวิธีการเข้าแหล่งเงินทุนเพื่อการประกอบอาชีพ	12,000 คน	สพส.	332003
KPI 3.2.3.2 : จำนวนประชาชนที่ได้รับการอบรมให้ความรู้เกี่ยวกับแนวทางและวิธีการเข้าแหล่งเงินทุนเพื่อการประกอบอาชีพ	3,000 คน	สพส.	332003



กลยุทธ์	ค่าเป้าหมาย (Target)	หน่วยงาน รับผิดชอบ ตัวชี้วัด	เชื่อมโยง กับโครงการ (รหัสยุทธศาสตร์) (6 หลัก)
KPI 3.2.3.3 : จำนวนหน่วยงาน องค์กร หรือสถาบันทางการเงินที่ร่วมเป็นภาคีในการสนับสนุนแหล่งเงินทุนเพื่อการประกอบอาชีพ	อย่างน้อย 1 องค์กร	สพส.	332009
KPI 3.2.3.4 : แนวทางการให้สถานธนาภิบาลกรุงเทพมหานครปล่อยกู้เงินทุนสำหรับการประกอบอาชีพในดอกเบี้ยอัตราพิเศษ สำหรับผู้เรียนที่จบการศึกษาจากโรงเรียนฝึกอาชีพ หรือศูนย์ฝึกอาชีพ	1 แนวทาง	สพส.	332010
กลยุทธ์ 3.2.4 ส่งเสริมให้ประชาชนได้รับความคุ้มครองทางสังคม เศรษฐกิจ และสุขภาพขั้นพื้นฐาน			
KPI 3.2.4.1 : ผู้เข้าร่วมโครงการเข้าถึงสิทธิ์ตามมาตรการคุ้มครองทางสังคม	ร้อยละ 30	สพส.	332003
กลยุทธ์ 3.2.5 สนับสนุนให้เกิดการรวมกลุ่มด้านเศรษฐกิจในชุมชน			
KPI 3.2.5.1 : จำนวนชุมชนหรือกลุ่มที่ได้รับการสนับสนุนให้จัดตั้งเป็นสหกรณ์ออมทรัพย์ สถาบันการเงินชุมชน หรือวิสาหกิจชุมชน	เพิ่มขึ้น 21 กลุ่ม	สพส.	332005 332006
KPI 3.2.5.2 : มีการปรับกฎระเบียบกรุงเทพมหานคร เพื่อให้กลไกการอุดหนุนเงินกองทุนสวัสดิการชุมชนมีประสิทธิภาพมากขึ้น เพื่อการสร้างชุมชนเข้มแข็งที่สามารถดูแลตัวเองได้อย่างยั่งยืน	1 ฉบับ	สพส.	332011

หมายเหตุ : มาตรการคุ้มครองทางสังคม เช่น ประกันสังคม มาตรา 40 บัตรทอง บัตรสวัสดิการอื่นๆ เป็นต้น
ปี พ.ศ. 2565 มีกลุ่มวิสาหกิจชุมชนที่จัดตั้งแล้ว 204 กลุ่ม



รหัสยุทธศาสตร์ (6 หลัก)	โครงการ/กิจกรรมสำคัญ (จัดลำดับตามความสำคัญ/จำเป็นเร่งด่วนในการดำเนินการ)	งบประมาณ (ล้านบาท)	หน่วยงาน รับผิดชอบ โครงการ	รหัสนโยบาย (3 หลัก)
332001	โครงการจัดทำ Platform สำหรับหาอาชีพ หางาน	-	สพส.	P142
332002	โครงการจ้างงานคนพิการเพื่อปฏิบัติงานในหน่วยงานของกรุงเทพมหานคร	57.8500	สพส.	P213
332003	กิจกรรมประสานการส่งต่อคนไร้บ้านเพื่อฝึกอาชีพตามความต้องการ	-	สพส.	P142
332004	กิจกรรมจัดทำฐานข้อมูลแรงงานนอกระบบ	-	สพส.	-
332005	กิจกรรมการวิเคราะห์ฐานข้อมูลแรงงานนอกระบบ	-	สพส.	-
332006	กิจกรรมส่งเสริมสนับสนุนแรงงานนอกระบบและประชาชนทั่วไปเข้าถึงสวัสดิการทางสังคมและแหล่งเงินทุนในการประกอบอาชีพ	-	สพส.	P038 P188
332007	โครงการพัฒนาหลักสูตรวิชาชีพให้ตรงตามความต้องการของตลาดแรงงาน	-	สพส.	P122
332008	โครงการการฝึกอาชีพผู้สูงอายุ คนพิการ และผู้ด้อยโอกาส	-	สพส.	P135
332009	โครงการจัดทำหลักสูตรสำหรับผู้สูงอายุของกรุงเทพมหานคร	-	สพส.	P122
332010	กิจกรรมประชาสัมพันธ์เชิญชวนจัดตั้งกลุ่มวิสาหกิจชุมชน	-	สพส.	-
332011	โครงการการพัฒนาผลิตภัณฑ์และการออกแบบบรรจุภัณฑ์กลุ่มวิสาหกิจชุมชน	0.2430	สพส.	-



ยุทธศาสตร์ย่อยที่ 3.3 ประชาชนเข้าถึงที่อยู่อาศัยที่เหมาะสมได้ตามศักยภาพ

วัตถุประสงค์หลัก (Objective)	ตัววัดผลหลัก (Key Result : KR)	ค่าเป้าหมาย (Target)	หน่วยงาน รับผิดชอบหลัก	หน่วยงาน สนับสนุน
การพัฒนาที่อยู่อาศัยของกรุงเทพมหานคร มีองค์กรที่มีศักยภาพเพียงพอ สำหรับการ ตัดสินใจเชิงยุทธศาสตร์	KR 1 : สำรวจและจัดทำฐานข้อมูลด้านที่อยู่อาศัยใน กรุงเทพมหานครครอบคลุมทุกมิติ (P143, P163, P211) (KPI 3.3.1.1 - KPI 3.3.1.4)	1 ฐานข้อมูล	สพส.	สนข.
	KR 2 : พัฒนาศักยภาพองค์กรด้านการพัฒนาที่อยู่อาศัย ของกรุงเทพมหานคร (P153, P160) (KPI 3.3.2.1, KPI 3.3.2.2)	1 องค์กร	สพส.	สนข.
	KR 3 : สนับสนุนการจัดหา ปรับปรุง และพัฒนาที่อยู่อาศัย ในกรุงเทพมหานคร (P151) (KPI 3.3.3.1 - KPI 3.3.3.5)	ตามแผนงานที่กำหนด	สพส.	สนศ. สกจ.



กลยุทธ์	ค่าเป้าหมาย (Target)	หน่วยงาน รับผิดชอบ ตัวชี้วัด	เชื่อมโยง กับโครงการ (รหัสยุทธศาสตร์) (6 หลัก)
กลยุทธ์ 3.3.1 สํารวจและจัดทำฐานข้อมูลด้านที่อยู่อาศัยในกรุงเทพมหานครครอบคลุมทุกมิติ			
KPI 3.3.1.1 : จำนวนฐานข้อมูลห้องเช่าราคาถูก (Housing Stock)	1 ฐานข้อมูล	สพส.	333003
KPI 3.3.1.2 : จำนวนฐานข้อมูลที่พิกสำหรับบัณฑิตจบใหม่ (First Jobber)	1 ฐานข้อมูล	สพส.	
KPI 3.3.1.3 : จำนวนฐานข้อมูลชุมชน และที่อยู่อาศัยประเภทอื่นๆ ที่ไม่ได้จัดตั้งตามระเบียบกรุงเทพมหานคร ว่าด้วยชุมชนและคณะกรรมการชุมชน พ.ศ. 2564	1 ฐานข้อมูล	สพส.	333002
KPI 3.3.1.4 : จำนวนฐานข้อมูลอาคารหรือพื้นที่รกร้างที่สามารถพัฒนาเป็นที่อยู่อาศัยได้	1 ฐานข้อมูล	สนย.	-
กลยุทธ์ 3.3.2 พัฒนาศักยภาพองค์กรด้านการพัฒนาที่อยู่อาศัยของกรุงเทพมหานคร			
KPI 3.3.2.1 : บุคลากรได้รับการพัฒนาศักยภาพ และขีดความสามารถในการปฏิบัติงานด้านการพัฒนาที่อยู่อาศัย	250 คน	สพส.	333001 333003
KPI 3.3.2.2 : ปรับปรุงกฎระเบียบที่ไม่เอื้อต่องานพัฒนาที่อยู่อาศัยของกรุงเทพมหานคร	1 ฉบับ	สพส.	333004
กลยุทธ์ 3.3.3 สนับสนุนการจัดหา ปรับปรุง และพัฒนาที่อยู่อาศัยในกรุงเทพมหานคร			
KPI 3.3.3.1 : ปรับปรุงอาคารที่พิกอาศัยเพื่อข้าราชการและลูกจ้างกรุงเทพมหานคร (50 อาคาร (22 แห่ง) /17 เขต)	10 อาคาร	สกจ.	-
KPI 3.3.3.2 : จัดหาหรือพัฒนาที่อยู่อาศัยนําร่องสำหรับเป็นสวัสดิการให้กับข้าราชการครู และบุคลากรทางการศึกษา	2 แห่ง	สนศ.	-
KPI 3.3.3.3 : จัดหา ปรับปรุง หรือพัฒนาที่อยู่อาศัย โดยกรุงเทพมหานครร่วมดำเนินการกับภาคีเครือข่าย	อย่างน้อย 1 โครงการ	สพส.	333001
KPI 3.3.3.4 : ส่งเสริมให้เกิดการจัดตั้งกลุ่มสหกรณ์ออมทรัพย์ตามโครงการบ้านมั่นคง (เดิมมี 30 กลุ่ม)	เพิ่มขึ้น 20 กลุ่ม	สพส.	333005



กลยุทธ์	ค่าเป้าหมาย (Target)	หน่วยงาน รับผิดชอบ ตัวชี้วัด	เชื่อมโยง กับโครงการ (รหัสยุทธศาสตร์) (6 หลัก)
KPI 3.3.3.5 : จำนวนหน่วยงาน องค์กร หรือสถาบันทางการเงินที่ร่วมเป็นภาคีในการสนับสนุนการพัฒนาที่อยู่อาศัย	2 หน่วยงานหรือองค์กร	สพส.	333006



รหัสยุทธศาสตร์ (6 หลัก)	โครงการ/กิจกรรมสำคัญ (จัดลำดับตามความสำคัญ/จำเป็นเร่งด่วนในการดำเนินการ)	งบประมาณ (ล้านบาท)	หน่วยงาน รับผิดชอบ โครงการ	รหัสนโยบาย (3 หลัก)
333001	โครงการส่งเสริมองค์ความรู้และพัฒนาศักยภาพด้านการพัฒนาที่อยู่อาศัย กรุงเทพมหานคร	0.714	สพส.	P151
333002	โครงการจัดทำระบบบริหารจัดการข้อมูลชุมชนและแผนพัฒนาชุมชน	ไม่ใช้ งบประมาณ	สพส.	P211
333003	โครงการการพัฒนาศักยภาพเจ้าหน้าที่ผู้ปฏิบัติงานด้านการพัฒนาที่อยู่อาศัย เพื่อจัดทำฐานข้อมูลที่อยู่อาศัยกรุงเทพมหานคร	ไม่ใช้ งบประมาณ	สพส.	P143 P151 P163
333004	กิจกรรมปรับปรุงข้อบัญญัติกรุงเทพมหานคร เรื่อง สำนักงานพัฒนาที่อยู่อาศัย พ.ศ.	ไม่ใช้ งบประมาณ	สพส.	P160
333005	กิจกรรมความร่วมมือกับ พอช. ส่งเสริมที่อยู่อาศัยตามโครงการบ้านมั่นคง	ไม่ใช้ งบประมาณ	สพส.	P151 P188
333006	กิจกรรมความร่วมมือกับหน่วยงาน/องค์กร/สถาบันการเงินที่สนับสนุนการดำเนินการพัฒนาที่อยู่อาศัย	ไม่ใช้ งบประมาณ	สพส.	P151 P188



ยุทธศาสตร์ย่อยที่ 3.4 การศึกษาและการเรียนรู้ตลอดชีวิต

วัตถุประสงค์หลัก (Objective)	ตัววัดผลหลัก (Key Result : KR)	ค่าเป้าหมาย (Target)	หน่วยงาน รับผิดชอบหลัก	หน่วยงาน สนับสนุน
คนกรุงเทพฯ เข้าถึงการศึกษา และ การเรียนรู้ที่เหมาะสม และเท่าทันโลก ตามความสนใจ	KR 1 : เด็ก และเยาวชนในกรุงเทพมหานครได้เข้าถึง การศึกษาภาคบังคับ (P063) (KPI 3.4.1.1 - KPI 3.4.1.3)	ร้อยละ 70	สนศ. สพส.	สนข.
	KR 2 : มีการคัดกรองเด็กที่มีความเสี่ยงหลุดออกนอกระบบ และส่งเสริมให้เข้าถึงการศึกษา (P217) (KPI 3.4.2.1, KPI 3.4.2.2)	ร้อยละ 100	สนศ. สพส.	สนข.
	KR 3 : พัฒนาบุคลากรและสถานศึกษาให้รองรับผู้เรียน ที่มีความต้องการพิเศษ (P135, P200) (KPI 3.4.3.1 - KPI 3.4.3.3)	ร้อยละ 30	สนศ. สพส. สวท.	-
	KR 4 : เด็กในกรุงเทพมหานครได้ผลลัพธ์จากการเรียนรู้ และมีพัฒนาการการเรียนรู้ที่สูงขึ้น (Competency base) (P018, P095) (KPI 3.4.4.1 - KPI 3.4.4.5)	ร้อยละ 100	สนศ.	-
	KR 5 : พัฒนาการจัดการการศึกษาและแหล่งเรียนรู้ ทั้งในเชิงปริมาณ และเชิงคุณภาพ (P018, P064, P065, P066, P067, P068, P069, P096, P097, P103, P114, P115, P117, P189) (KPI 3.4.5.1 - KPI 3.4.5.13)	ร้อยละ 80	สนศ. สพส. สวท.	-



วัตถุประสงค์หลัก (Objective)	ตัววัดผลหลัก (Key Result : KR)	ค่าเป้าหมาย (Target)	หน่วยงาน รับผิดชอบหลัก	หน่วยงาน สนับสนุน
	KR 6 : ข้าราชการ และบุคลากรที่เกี่ยวข้องกับโรงเรียน และแหล่งเรียนรู้สังกัดกรุงเทพมหานคร* ได้รับการสนับสนุน ให้จัดการเรียนรู้ได้อย่างเต็มที่และมีประสิทธิภาพมากขึ้น (P070, P071, P073) (KPI 3.4.6.1 - KPI 3.4.6.4)	ร้อยละ 100	สนศ. สกก.	-
	KR 7 : มีการคุ้มครองสิทธิเด็ก และความปลอดภัยของ นักเรียนในโรงเรียน และศูนย์พัฒนาเด็กก่อนวัยเรียนใน สังกัดกรุงเทพมหานคร (KPI 3.4.7.1 - KPI 3.4.7.4)	ร้อยละ 100	สนศ. สพส.	-

หมายเหตุ เด็ก หมายถึง ผู้เรียนที่อยู่ในระดับการศึกษาปฐมวัย มีอายุระหว่าง 0- 6 ปี

เยาวชน หมายถึง ผู้เรียนที่อยู่ในระดับการศึกษาประถมศึกษา - มัธยมศึกษาที่มีอายุอยู่ระหว่าง 7- 18 ปี

แหล่งเรียนรู้/สถานศึกษาในกรุงเทพมหานคร หมายถึง

- โรงเรียนจำนวน 437 โรงเรียน (สนศ.)

- ศูนย์เด็กปฐมวัยจำนวน 276 แห่ง (สพส.)

- ห้องสมุด 33 แห่ง (สวท.)

- พิพิธภัณฑ์เด็ก 2 แห่ง (สวท.)

- บ้านหนังสือ 151 แห่ง (สนข.)



กลยุทธ์	ค่าเป้าหมาย (Target)	หน่วยงาน รับผิดชอบ ตัวชี้วัด	เชื่อมโยง กับโครงการ (รหัสยุทธศาสตร์) (6 หลัก)
กลยุทธ์ 3.4.1 เด็ก และเยาวชนในกรุงเทพมหานครได้เข้าถึงการศึกษาภาคบังคับ			
KPI 3.4.1.1 : ข้อมูลเด็กและเยาวชนที่อยู่ในพื้นที่กรุงเทพมหานครได้รับการจัดเก็บและเชื่อมโยงฐานข้อมูล	ร้อยละ 100	สนศ. สพส.	334012
KPI 3.4.1.2 : จำนวนทุนเสมอภาคได้จัดสรรให้กับนักเรียนยากจนในโรงเรียนสังกัดกรุงเทพมหานคร เพื่อป้องกันเด็กหลุดออกจากระบบการศึกษา	ไม่น้อยกว่า 1,000 ทุน	สนศ. สพส.	-
KPI 3.4.1.3 : จำนวนโรงเรียนที่นักเรียนได้สวัสดิการอุดหนุนเพิ่มเติมตรงเวลา (อาหาร นม ชุดนักเรียน)	437 โรงเรียน	สนศ.	-
กลยุทธ์ 3.4.2 ดูแลเด็กหลุดออกนอกระบบ และการจัดการศึกษาทางเลือก			
KPI 3.4.2.1 : มีกลไกคัดกรองและส่งต่อเด็กที่มีความเสี่ยงหลุดออกนอกระบบการศึกษา	ไม่น้อยกว่า 1 กลไก	สนศ. สพส.	334019
KPI 3.4.2.2 : มีภาคีเครือข่ายร่วมกับหน่วยงานที่เกี่ยวข้องจัดทำแผนการจัดการศึกษาทางเลือกสำหรับเด็กที่ไม่สามารถกลับเข้าระบบการศึกษาภาคบังคับได้	ไม่น้อยกว่า 1 ภาคีเครือข่าย	สนศ. สพส.	-
กลยุทธ์ 3.4.3 พัฒนาสถานศึกษา และบุคลากรให้รองรับผู้เรียนที่มีความต้องการพิเศษ			
KPI 3.4.3.1 : จำนวนโรงเรียนสังกัดกรุงเทพมหานครที่เปิดการจัดการศึกษาพิเศษ (เรียนร่วม)	ไม่น้อยกว่า 160 โรงเรียน	สนศ.	334016
KPI 3.4.3.2 : ข้าราชการครูและบุคลากรทางการศึกษาในสังกัดกรุงเทพมหานคร ได้รับการอบรมและพัฒนาศักยภาพเพื่อรองรับการจัดการการศึกษาพิเศษ	ร้อยละ 80	สนศ.	334017 334018
KPI 3.4.3.3 : ปรับปรุงโครงสร้างทางกายภาพของสถานศึกษา และแหล่งเรียนรู้สังกัดกรุงเทพมหานคร (โรงเรียน โรงเรียนฝึกอาชีพ ศูนย์เยาวชน ห้องสมุด พิพิธภัณฑ์เด็ก ฯลฯ) ให้รองรับคนพิการตามหลักการออกแบบสำหรับทุกคน (Universal design)	ร้อยละ 30	สนศ. สพส. สวท.	-



กลยุทธ์	ค่าเป้าหมาย (Target)	หน่วยงานรับผิดชอบตัวชี้วัด	เชื่อมโยงกับโครงการ (รหัสยุทธศาสตร์) (6 หลัก)
กลยุทธ์ 3.4.4 เด็กในกรุงเทพมหานครได้ผลลัพธ์จากการเรียนรู้ และมีพัฒนาการการเรียนรู้ที่สูงขึ้น (Competency base)			
KPI 3.4.4.1 : มีการจัดกิจกรรมพัฒนาทักษะวิชาการนักเรียนระดับชั้นมัธยมศึกษาตอนต้น	ไม่น้อยกว่า 1 กิจกรรม	สนศ.	334041
KPI 3.4.4.2 : จำนวนนักเรียนชั้นประถมศึกษาปีที่ 6 ของโรงเรียน 2 ภาษาที่สอบผ่านการประเมิน CEFR หรือ YCT	ร้อยละ 20	สนศ.	334015
KPI 3.4.4.3 : นักเรียนระดับประถมศึกษาที่มีผลคะแนนทดสอบทางการศึกษาระดับชาติขั้นพื้นฐาน รายวิชา สูงกว่าคะแนนเฉลี่ยระดับประเทศ	ร้อยละ 50	สนศ.	334025
KPI 3.4.4.4 : นักเรียน (ป.3) ที่ได้รับคะแนนประเมิน EQ ต่ำกว่า 50 คะแนน ได้รับการพัฒนาจนมีผลการประเมินที่เพิ่มขึ้น	ร้อยละ 100	สนศ.	334007
KPI 3.4.4.5 : มีเกณฑ์วัดผลการเรียนรู้และพัฒนาการของเด็กในพื้นที่กรุงเทพมหานคร ในภาพรวม	ไม่น้อยกว่า 1 เกณฑ์	สนศ. สพส.	334026 334034
กลยุทธ์ 3.4.5 ปรับปรุงหลักสูตร และการจัดการการศึกษาและแหล่งเรียนรู้ ทั้งในเชิงปริมาณ และเชิงคุณภาพ			
KPI 3.4.5.1 : โรงเรียนมีหลักสูตรที่พัฒนาขึ้นเพื่อส่งเสริมให้มีการจัดการศึกษาที่มีคุณภาพ และทันสมัย	437 โรงเรียน	สนศ.	334002
KPI 3.4.5.2 : จำนวนโรงเรียนที่มีการทดลองใช้นวัตกรรมทางการศึกษา (Education sandbox)	54 โรงเรียน	สนศ.	-
KPI 3.4.5.3 : ศูนย์พัฒนาเด็กก่อนวัยเรียนสังกัดกรุงเทพมหานครได้รับการประเมินเกณฑ์ในระดับดีมาก	ร้อยละ 100	สพส.	-
KPI 3.4.5.4 : จำนวนแหล่งเรียนรู้ในแต่ละเขตได้รับการพัฒนา และประเมินผ่านเกณฑ์มาตรฐานในระดับดีขึ้น	อย่างน้อย 10 แห่ง	สวท.	-



กลยุทธ์	ค่าเป้าหมาย (Target)	หน่วยงานรับผิดชอบตัวชี้วัด	เชื่อมโยงกับโครงการ (รหัสยุทธศาสตร์) (6 หลัก)
KPI 3.4.5.5 : โรงเรียนและศูนย์พัฒนาเด็กก่อนวัยเรียนสังกัดกรุงเทพมหานครมีคุณภาพโภชนาการตรงตามมาตรฐานสาธารณสุข	ร้อยละ 100	สนศ. สพส.	-
KPI 3.4.5.6 : โรงเรียนที่ใช้ข้อมูลเปิดด้านการศึกษา (Open Data BEMIS) มาใช้ในการวางแผนบริหารจัดการศึกษา และติดตามประเมินผล	437 โรงเรียน	สนศ.	-
KPI 3.4.5.7 : โรงเรียนที่เปิดพื้นที่สำหรับการเรียนรู้สร้างสรรค์ และกิจกรรมนอกหลักสูตรร่วมกับองค์กรภาคีเครือข่าย (Open Education)	40 โรงเรียน	สนศ.	-
KPI 3.4.5.8 : จัดทำฐานข้อมูลแหล่งเรียนรู้ตามอัธยาศัยสำหรับประชาชน	1 ฐานข้อมูล	สวท.	-
KPI 3.4.5.9 : สร้างความร่วมมือและส่งเสริมให้เกิดการพัฒนาแหล่งเรียนรู้แห่งเดิมหรือแห่งใหม่ให้เกิดขึ้นในพื้นที่	33 แหล่งเรียนรู้	สวท.	-
KPI 3.4.5.10 : แนวทางการบูรณาการเชื่อมต่อฐานข้อมูล และระบบสมาชิกของแหล่งเรียนรู้ต่างๆ (เช่น ห้องสมุด ศูนย์เยาวชน ศูนย์กีฬา) เพื่อความสะดวกของผู้ใช้งาน	1 แนวทาง	สวท.	-
KPI 3.4.5.11 : จำนวนผู้เข้าใช้งานใหม่ในแหล่งเรียนรู้ตามอัธยาศัยเพิ่มขึ้น	ร้อยละ 3	สวท.	-
KPI 3.4.5.12 : โรงเรียนและแหล่งเรียนรู้ที่ใช้เทคโนโลยีดิจิทัลเพื่อส่งเสริมการเรียนรู้	ร้อยละ 100	สนศ. สวท.	-
KPI 3.4.5.13 : ปรับปรุงระบบสาธารณูปโภค (เช่น ระบบอินเทอร์เน็ต) และโครงสร้างพื้นฐานสาธารณูปการของแหล่งเรียนรู้สังกัดกรุงเทพมหานคร ทั้งระดับเมือง และระดับชุมชน ให้สามารถใช้งานได้ดี (เช่น ห้องสมุด บ้านหนังสือ ฯลฯ)	ร้อยละ 30	สวท.	-



กลยุทธ์	ค่าเป้าหมาย (Target)	หน่วยงานรับผิดชอบ ตัวชี้วัด	เชื่อมโยงกับโครงการ (รหัสยุทธศาสตร์) (6 หลัก)
กลยุทธ์ 3.4.6 ข้าราชการ และบุคลากรที่เกี่ยวข้องกับโรงเรียน และแหล่งเรียนรู้สังกัดกรุงเทพมหานคร* ได้รับการสนับสนุนให้จัดการเรียนรู้ได้อย่างเต็มที่ และมีประสิทธิภาพมากขึ้น			
KPI 3.4.6.1 : สร้างแนวทาง หรือกลไกการลดภาระงาน หรือขั้นตอนการทำงานที่ไม่เกี่ยวข้องกับการจัดการเรียนการสอน	ไม่น้อยกว่า 1 แนวทาง	สนศ.	334012
KPI 3.4.6.2 : มีบุคลากรเพียงพอต่อปริมาณงานในโรงเรียน	ร้อยละ 90 ของอัตรากำลัง	สนศ.	334037 - 334039
KPI 3.4.6.3 : ปรับสวัสดิการข้าราชการกรุงเทพมหานครสามัญ และข้าราชการครูและบุคลากรทางการศึกษากรุงเทพมหานคร ให้เหมาะสมกับค่าครองชีพในกรุงเทพมหานคร	มีแนวทางในการปรับปรุงสวัสดิการฯ	สกก.	-
KPI 3.4.6.4 : ข้าราชการครูและบุคลากรทางการศึกษาเข้ารับการฝึกอบรมหลักสูตรการพัฒนาสมรรถนะประจำสายงาน	ร้อยละ 60	สนศ.	334022 334023 334029
กลยุทธ์ 3.4.7 มีการคุ้มครองสิทธิเด็ก และความปลอดภัยของนักเรียนในโรงเรียน และศูนย์พัฒนาเด็กก่อนวัยเรียนในสังกัดกรุงเทพมหานคร			
KPI 3.4.7.1 : มีแนวทาง/กลไกในการรับเรื่องร้องเรียนที่กระทบกับสิทธิเด็ก	1 แนวทาง/กลไก	สพส. สนศ.	-
KPI 3.4.7.2 : ข้าราชการและบุคลากรที่ผ่านการอบรมการคุ้มครองสิทธิเด็กได้รับการแต่งตั้งเป็นผู้รับผิดชอบเรื่องสิทธิเด็ก	ร้อยละ 100	สพส. สนศ.	-
KPI 3.4.7.3 : เรื่องร้องเรียนด้านการละเมิดสิทธิเด็กที่เกิดขึ้น ได้รับการช่วยเหลือและประสานส่งต่อกับหน่วยงานที่เกี่ยวข้อง	ร้อยละ 100	สพส. สนศ.	-
KPI 3.4.7.4 : เด็กและเยาวชนในโรงเรียนสังกัดกรุงเทพมหานครมีทักษะความปลอดภัยทางน้ำ	ร้อยละ 90	สนศ. สนข.	-



รหัสยุทธศาสตร์ (6 หลัก)	โครงการ/กิจกรรมสำคัญ (จัดลำดับตามความสำคัญ/จำเป็นเร่งด่วนในการดำเนินการ)	งบประมาณ (ล้านบาท)	หน่วยงาน รับผิดชอบ โครงการ	รหัสนโยบาย (3 หลัก)
334001	โครงการห้องสมุดเพื่อการเรียนรู้ Co-working Space	แห่งละ 5,000- 10,000 บาท โดยประมาณ	สวท.	P120
334002	โครงการการนิเทศเพื่อพัฒนาหลักสูตรสถานศึกษาสู่การเป็นพลเมืองในยุค Disruption	1.5058	สนศ.	P018
334003	โครงการส่งเสริมให้นักเรียนในโรงเรียนสังกัดกรุงเทพมหานครมีกิจกรรมการปฏิบัติตน ที่สะท้อนการมีความใส่ใจในการอนุรักษ์สิ่งแวดล้อม	4.37	สนศ.	P018
334004	โครงการส่งเสริมนวัตกรรมการเรียนรู้สู่การพัฒนานวัตกรรมยุค ๔.๐	38.73	สนศ.	P018
334005	โครงการพัฒนาความคิดสร้างสรรค์เชิงนวัตกรรมโดยหุ่นยนต์	11.2986	สนศ.	P018
334006	โครงการพัฒนาทักษะในด้านอากาศยานไร้คนขับ	42.0336	สนศ.	P018
334007	โครงการพัฒนา EQ และทักษะการใช้ชีวิตในยุคดิจิทัล	5.367	สนศ.	P018
334008	โครงการพัฒนาคุณภาพการจัดการเรียนการสอนคณิตศาสตร์ในโรงเรียนสังกัด กรุงเทพมหานคร	2.0422	สนศ.	P018
334009	โครงการพัฒนาระบบคอมพิวเตอร์เพื่อการเรียนรู้ต่อเนื่อง	300.67391	สนศ.	P067
334010	โครงการจัดหาอุปกรณ์เครือข่ายอินเทอร์เน็ตความเร็วสูงในโรงเรียนสังกัด กรุงเทพมหานคร	152.1643	สนศ.	P068
334011	โครงการจัดหาชุดโปรแกรมจัดการสำนักงานสำหรับโรงเรียนสังกัดกรุงเทพมหานคร	1.252	สนศ.	P070
334012	โครงการพัฒนาระบบสารสนเทศและเทคโนโลยีการจัดการศึกษา (ระยะที่ 2)	16.87	สนศ.	P070 P097
334013	โครงการพัฒนาห้องเรียนดิจิทัลเพื่อการเรียนรู้	6.864	สนศ.	P074
334014	โครงการพัฒนาแพลตฟอร์มการเรียนรู้ออนไลน์	1.5	สนศ.	P074



รหัสยุทธศาสตร์ (6 หลัก)	โครงการ/กิจกรรมสำคัญ (จัดลำดับตามความสำคัญ/จำเป็นเร่งด่วนในการดำเนินการ)	งบประมาณ (ล้านบาท)	หน่วยงาน รับผิดชอบ โครงการ	รหัสนโยบาย (3 หลัก)
334015	โครงการโรงเรียนสองภาษา	283.4594	สนศ.	P095
334016	โครงการการเปิดการจัดการศึกษาพิเศษ (เรียนร่วม) ในโรงเรียนสังกัดกรุงเทพมหานคร	ไม่ใช้ งบประมาณ	สนศ.	P200
334017	โครงการพัฒนาคุณภาพการจัดการศึกษาพิเศษเพื่อเสริมสร้างศักยภาพผู้เรียนในกลุ่มที่มีความต้องการพิเศษโรงเรียนเรียนร่วมสังกัดกรุงเทพมหานคร	4.2498	สนศ.	P200
334018	โครงการพัฒนาครูให้มีความรู้ด้านการจัดการศึกษาสำหรับผู้เรียนในกลุ่มที่มีความต้องการพิเศษ	0.334	สนศ.	P200
334019	โครงการการติดตามการส่งเด็กเข้าเรียนในสถานศึกษาที่จัดการศึกษาภาคบังคับในพื้นที่กรุงเทพมหานคร	ไม่ใช้ งบประมาณ	สนศ.	P217
334020	โครงการ Bangkok Smart Library	13.859	สวท.	-
334021	โครงการเปิดโรงเรียนสู่การเรียนรู้ (Open Education)	5.000	สนศ.	-
334022	โครงการฝึกอบรมหลักสูตรการพัฒนาผู้บริหารสถานศึกษาตามสมรรถนะประจำสายงาน	4.152	สนศ.	-
334023	โครงการฝึกอบรมหลักสูตรการพัฒนาครูตามสมรรถนะประจำสายงาน	3.326	สนศ.	-
334024	โครงการส่งเสริมการอ่านและการเรียนรู้เพื่อพัฒนาการเรียนรู้ตามอัธยาศัย	3.227	สวท.	-
334025	โครงการประเมินคุณภาพผู้เรียนด้วยข้อสอบมาตรฐานกลาง	1.787	สนศ.	-
334026	โครงการศึกษาและกำหนดแนวทาง การพัฒนาคุณภาพการศึกษาของโรงเรียนในสังกัดกรุงเทพมหานคร	1.709	สนศ.	-
334027	โครงการยกระดับศูนย์การเรียนรู้กรุงเทพมหานครสู่มาตรฐานดีเด่น	0.998	สวท.	-
334028	โครงการห้องสมุดไร้พรม (Drive thru Library)	0.846	สวท.	-
334029	โครงการฝึกอบรมหลักสูตรการพัฒนาศึกษานิเทศก์ตามสมรรถนะประจำสายงาน	0.677	สนศ.	-
334030	โครงการสร้างเครือข่ายความร่วมมือเพื่อพัฒนาแหล่งเรียนรู้ตามอัธยาศัย	0.200	สวท.	-



รหัสยุทธศาสตร์ (6 หลัก)	โครงการ/กิจกรรมสำคัญ (จัดลำดับตามความสำคัญ/จำเป็นเร่งด่วนในการดำเนินการ)	งบประมาณ (ล้านบาท)	หน่วยงาน รับผิดชอบ โครงการ	รหัสนโยบาย (3 หลัก)
334031	โครงการครอบครัวรักการอ่าน (บ้านหนังสือ)	0.4000 / แห่ง	สนช.	-
334032	กิจกรรมสำรวจความต้องการการเรียนรู้ตามอัธยาศัย	ไม่ใช้ งบประมาณ	สวท.	-
334033	กิจกรรมสำรวจความพึงพอใจผู้เข้าร่วมโครงการสร้างเครือข่ายความร่วมมือเพื่อพัฒนาแหล่งเรียนรู้ตามอัธยาศัย	ไม่ใช้ งบประมาณ	สวท.	-
334034	กิจกรรมขับเคลื่อน แนวทางการพัฒนาคุณภาพการศึกษาของโรงเรียนในสังกัด กรุงเทพมหานครสู่แผนพัฒนาคุณภาพการศึกษาในระดับโรงเรียน	ไม่ใช้ งบประมาณ	สนศ.	-
334035	กิจกรรมการพัฒนานวัตกรรมเพื่อสนับสนุนกระบวนการเรียนรู้ตามอัธยาศัยในพื้นที่ กรุงเทพมหานคร	ไม่ใช้ งบประมาณ	สวท.	-
334036	กิจกรรมการวิเคราะห์ผลการทดสอบเตรียมความพร้อมสำหรับการทดสอบทางการศึกษาระดับชาติขั้นพื้นฐาน (Pre O-NET)	ไม่ใช้ งบประมาณ	สนศ.	-
334037	โครงการทุนเฮอร์วีน	30.700	สนศ.	
334038	โครงการสอบแข่งขันเพื่อบรรจุและแต่งตั้งบุคคลเข้ารับราชการเป็นข้าราชการครูและบุคลากรทางการศึกษากรุงเทพมหานคร ตำแหน่งครูผู้ช่วย	24.769	สนศ.	
334039	โครงการคัดเลือกข้าราชการครูและบุคลากรทางการศึกษากรุงเทพมหานครเพื่อบรรจุและแต่งตั้งให้ดำรงตำแหน่งผู้บริหารสถานศึกษากรุงเทพมหานคร	0.598	สนศ.	
334040	โครงการส่งเสริมพัฒนาการเด็กก่อนวัยเรียนในศูนย์พัฒนาเด็กก่อนวัยเรียน กรุงเทพมหานคร	0.533	สพส.	
334041	โครงการเตรียมความพร้อมสำหรับโปรแกรมประเมินสมรรถนะนักเรียนตามมาตรฐานสากล (PISA)	0.17	สนศ.	



ยุทธศาสตร์ย่อยที่ 3.5 เมืองแห่งพหุวัฒนธรรม

วัตถุประสงค์หลัก (Objective)	ตัววัดผลหลัก (Key Result : KR)	ค่าเป้าหมาย (Target)	หน่วยงาน รับผิดชอบหลัก	หน่วยงาน สนับสนุน
กรุงเทพมหานครเป็นพื้นที่ที่ดำรงอยู่ ของวัฒนธรรมอันหลากหลายอย่างเท่าเทียม และมีบทบาทในการสร้างสรรค์สังคมคุณภาพ	KR 1 : จำนวนผลงานวัฒนธรรมที่เป็นการยกระดับคุณภาพ ชีวิต สร้างทุนทางสังคม รวมทั้งสร้างมูลค่าเพิ่มวัฒนธรรม เพื่อพัฒนาเศรษฐกิจ (P002, P125, P130) (KPI 3.5.1.1, KPI 3.5.1.2, KPI 3.5.2.1 - KPI 3.5.2.3)	ไม่น้อยกว่า 3 ผลงาน	สวท.	สนช.
	KR 2 : จำนวนผู้มาเข้าร่วมกิจกรรมของกลุ่มวัฒนธรรมต่าง ๆ (KPI 3.5.1.1, KPI 3.5.1.2, KPI 3.5.2.1 - KPI 3.5.2.3)	10,000 คน	สวท.	สนช.



กลยุทธ์	ค่าเป้าหมาย (Target)	หน่วยงาน รับผิดชอบ ตัวชี้วัด	เชื่อมโยง กับโครงการ (รหัสยุทธศาสตร์) (6 หลัก)
กลยุทธ์ 3.5.1 สํารวจ และเผยแพร่ข้อมูลข่าวสาร และความรู้เกี่ยวกับวัฒนธรรมรูปแบบต่างๆ ให้เป็นที่รับรู้ของประชาชนในวงกว้าง			
KPI 3.5.1.1 : ฐานข้อมูลกลุ่มหรือเครือข่ายทางวัฒนธรรม และความหลากหลาย ในทุกระดับของกรุงเทพมหานคร	6 เครือข่าย	สวท.	335001 335006
KPI 3.5.1.2 : จำนวนการเข้าถึง และรับรู้ข้อมูลข่าวสารด้านวัฒนธรรมที่ทาง กรุงเทพมหานครช่วยเผยแพร่ประชาสัมพันธ์	2,000 คน	สวท.	-
กลยุทธ์ 3.5.2 กรุงเทพมหานครเปิดพื้นที่สาธารณะ และอำนวยความสะดวกให้กับกลุ่มวัฒนธรรมต่างๆ ในการจัดกิจกรรม			
KPI 3.5.2.1 : จำนวนกิจกรรมของกลุ่มวัฒนธรรมต่างๆ ที่ร่วมจัดกับกรุงเทพมหานคร ในสถานที่ต่างๆ ตลอดปี (เช่น 12 เทศกาล)	4 กิจกรรม	สวท.	335007
KPI 3.5.2.2 : จำนวนพื้นที่ที่ได้รับการส่งเสริมวัฒนธรรมจนเกิดเป็นอัตลักษณ์ ย่านที่เข้มแข็ง และสร้างเศรษฐกิจในพื้นที่ได้	1 แห่ง	สวท. (หลัก)	335005
KPI 3.5.2.3 : จำนวนพื้นที่สาธารณะของกรุงเทพมหานครที่มีการปรับปรุงโครงสร้าง พื้นฐาน และระบบสาธารณูปโภครองรับการจัดกิจกรรมในพื้นที่ (เช่น ห้องน้ำ ไฟส่องสว่าง ลานกิจกรรม ที่จอดรถ เป็นต้น)	50 แห่ง	สนช. (สนับสนุน)	-



รหัสยุทธศาสตร์ (6 หลัก)	โครงการ/กิจกรรมสำคัญ (จัดลำดับตามความสำคัญ/จำเป็นเร่งด่วนในการดำเนินการ)	งบประมาณ (ล้านบาท)	หน่วยงาน รับผิดชอบ โครงการ	รหัสนโยบาย (3 หลัก)
335001	โครงการสำรวจค้นหาหัตถวัฒนธรรมในพื้นที่กรุงเทพมหานคร	1.500	สวท.	-
335002	กิจกรรมจัดเก็บข้อมูลพื้นที่สาธารณะในการจัดแสดงดนตรีและงานศิลปะกลางแจ้ง ทุกมุมเมือง	ไม่ใช้ งบประมาณ	สวท.	P002 P125 P130
335003	โครงการจัดงานวิถีทัศน์วัฒนธรรม (Look up BKK)	2.000	สวท.	-
335004	โครงการแสดงดนตรี Bangkok Music in the Park	9.000	สวท.	-
335005	โครงการอนุรักษ์ ส่งเสริม เผยแพร่ภูมิปัญญาและวัฒนธรรมท้องถิ่นกรุงเทพมหานคร	0.177	สวท.	-
335006	โครงการเสริมสร้างพัฒนาเครือข่ายการดำเนินงานด้านศิลปวัฒนธรรมร่วมสมัยของ กรุงเทพมหานคร	1.500	สวท.	-
335007	โครงการจัดงานเทศกาลศิลปวัฒนธรรมกรุงเทพมหานคร	1.800	สวท.	-



ยุทธศาสตร์ที่ 4

การเชื่อมโยงเมืองที่มีความ
คล่องตัวและระบบ
บริการสาธารณะ
แบบบูรณาการ





บทวิเคราะห์สถานการณ์และทิศทางการพัฒนากรุงเทพมหานคร ประจำปี พ.ศ. 2567

ยุทธศาสตร์ที่ 4 การเชื่อมโยงเมืองที่มีความคล่องตัวและระบบบริการสาธารณะแบบบูรณาการ

เนื่องจากในปี 2564 ได้มีการปรับปรุงและจัดทำแผนพัฒนากรุงเทพมหานคร ระยะ 20 ปี (พ.ศ.2561-2580) และแผนพัฒนากรุงเทพมหานครระยะ 20 ปี ระยะที่ 3 (พ.ศ.2566-2570) เป็นกรอบในการพัฒนากรุงเทพมหานคร ซึ่งได้มีการปรับเปลี่ยนยุทธศาสตร์การพัฒนาของประเด็นโครงสร้างพื้นฐานในหลาย ๆ จุดจากการสร้างเมืองกระชับ (ด้าน 4 มหานครกระชับ) สู่การเชื่อมโยงเมืองที่มีความคล่องตัวและระบบบริการสาธารณะแบบบูรณาการ ดังนั้นหากจะกล่าวถึงการดำเนินยุทธศาสตร์ในปัจจุบันจึงจำเป็นต้องกล่าวอ้างผลการดำเนินงานของด้านที่ 4 มหานครกระชับซึ่งดำเนินอยู่ ณ ปัจจุบัน

โดยผลการดำเนินงานในภาพรวมของด้าน 4 มหานครกระชับ สะท้อนผ่านตัวชี้วัดความหนาแน่นประชากรและจำนวนบ้านในเขตเมืองชั้นในและเขตชั้นกลาง และตัวชี้วัดความหนาแน่นประชากรในเขตเมืองชั้นนอกและพื้นที่ศูนย์ชุมชนย่อยที่มีการพัฒนาตามกรอบผังเมืองรวม ว่าการขยายตัวการใช้ประโยชน์ที่ดินในเขตเมืองชั้นต่าง ๆ เป็นไปตามเป้าหมายในเรื่องการเพิ่มความหนาแน่นประชากรหรือไม่ จากการตรวจสอบข้อมูลประชากรล่าสุดจากสำนักบริหารการทะเบียน กรมการปกครอง และนำมาเปรียบเทียบกับค่าเป้าหมายของตัวชี้วัดในแผนปฏิบัติการราชการกรุงเทพมหานครประจำปี พ.ศ.2564 ด้าน 4 มหานครกระชับ พบว่ามีรายละเอียดดังนี้

พื้นที่ (ตร.กม./คน)		เป้าหมาย (ตร.กม/คน)	ผลการประเมินความหนาแน่น (ตร.กม/คน) (จำนวนประชากรตามทะเบียนราษฎร)
เขตเมืองชั้นใน (22 เขต)	พื้นที่อนุรักษ์/เมืองเก่า (7 เขต)	9,800	9,054.46
	ย่านศูนย์กลางธุรกิจ/ที่อยู่อาศัยหนาแน่นมาก (7 เขต)	11,200	11,137.27
	พื้นที่เศรษฐกิจใหม่ (8 เขต)	5,960	5,665.92
เขตเมืองชั้นกลาง (17 เขต)		4,800	4,705.02
เขตเมืองชั้นนอก (11 เขต)		1,880	1,868.23

ซึ่งในภาพรวมผลการประเมินความหนาแน่นของประชากรยังไม่เป็นไปตามค่าเป้าหมายของตัวชี้วัดความหนาแน่นประชากรตามแผนปฏิบัติการราชการกรุงเทพมหานครประจำปี พ.ศ.2564 ที่กำหนดไว้แต่หากนับรวมประชากรแฝง ทำให้คาดว่าปริมาณความหนาแน่นของประชากรในพื้นที่จะเป็นไปตามค่าเป้าหมายที่ตัวชี้วัดกำหนด

ด้วยที่ผ่านมากรุงเทพมหานครมีแนวคิดการพัฒนาแบบเมืองกระชับ คือ การส่งเสริมให้เมืองมีการเติบโตที่สมดุลกับระบบโครงสร้างพื้นฐานสนับสนุนการพัฒนาอาคารในแนวตั้งบริเวณใจกลางเมืองเพื่อการใช้ประโยชน์ที่ดินอย่างเต็มศักยภาพ เพิ่มความหนาแน่นในเขตเมืองชั้นในโดยสร้างสมดุลระหว่างที่พักอาศัยและแหล่งงานและพัฒนาระบบขนส่งสาธารณะลดการเดินทางโดยรถยนต์ส่วนบุคคล ออกแบบเมืองให้มีการใช้ประโยชน์จากที่ว่างในอากาศโดยมีการสร้างอาคารในแนวตั้ง และมีการผลิตเปลี่ยนหมุนเวียนใช้พื้นที่และบริการสาธารณูปการตลอด ๒๔ ชั่วโมง และเมื่อประเมินสภาพการขยายตัวของเมืองพบว่ากรุงเทพมหานครมีการเติบโตในเขตเมืองชั้นในและเขตเมืองชั้นกลาง แต่ส่วนใหญ่กระจุกตัวตามแนวเส้นทางระบบราง ซึ่งปัจจุบันมีเส้นทางเปิดให้บริการระยะทางรวมมากกว่า 120 กิโลเมตร (ตามแผนแม่บทระบบขนส่งมวลชนทางรางในเขตกรุงเทพมหานครและปริมณฑลระยะ 20 ปี (M-MAP2) (พ.ศ. 2553 - 2572)) โดยเป็นเส้นทางในความรับผิดชอบของกรุงเทพมหานคร ประมาณ 71 กิโลเมตร ได้แก่ โครงการรถไฟฟ้าสายสีเขียวซึ่งปัจจุบันต่อขยายเส้นทางถึงสถานีคูคต รวมระยะทาง 67.45 กิโลเมตร และรถไฟฟ้าสายสีทอง ซึ่งเป็นรถไฟฟ้ารางเดี่ยว (Monorail) เส้นทางระยะสั้น ประมาณ



2.8 กิโลเมตร นอกจากนี้ ยังมีรถไฟฟ้าในส่วนอื่น ๆ ซึ่งมีกำหนดเปิดให้บริการ ในปี พ.ศ. 2565 ได้แก่ รถไฟฟ้าสายสีชมพู (ช่วงแคราย - มีนบุรี) รถไฟฟ้าสายสีเหลือง (ลาดพร้าว - สำโรง) รถไฟฟ้าสายสีแดง (ช่วงบางซื่อ - รังสิต) รวมระยะทางประมาณ 90 กิโลเมตร

ขณะเดียวกัน อาคารที่พักอาศัยในแนวตั้งหรือคอนโดมิเนียมที่เกิดขึ้นจำนวนมากตามแนวเส้นทางรถไฟฟ้าเป็นไปตามกลไกการตลาดของนักพัฒนาอสังหาริมทรัพย์ แต่การพัฒนาข้างนอกควบคุมความสมดุลระหว่างแหล่งงานกับที่พักอาศัย โดยเฉพาะพื้นที่โดยรอบสถานีขนส่งสาธารณะระบบรางยังไม่มี การวางแผนพัฒนาเพื่อประโยชน์การใช้ที่ดินให้เกิดประโยชน์สูงสุด นอกจากนี้ เมืองยังคงมีการพัฒนาแบบกระจาย (urban sprawl) ออกไปยังเขตเมืองชั้นนอกซึ่งยังขาดสาธารณูปการที่เพียงพอ รวมทั้งเป็นการรุกร้าพื้นที่การเกษตรชั้นดีของเมือง และพื้นที่รองรับน้ำ เนื่องจากราคาที่พักอาศัยในเขตเมืองชั้นในมีราคาสูงเป็นปัจจัยทำให้เมืองต้องขยายออกไป เพื่อการสร้างที่พักอาศัยในระดับราคาที่ผู้มีรายได้อาจสามารถซื้อหาได้ เกิดความไม่สะดวกและสิ้นเปลืองค่าใช้จ่ายในการให้บริการสาธารณูปโภค สาธารณูปการ และการเดินทางเพื่อเข้ามาทำงานในแหล่งงานที่อยู่ในพื้นที่เมืองชั้นในและชั้นกลาง

เมื่อพิจารณาจากแนวโน้มความหนาแน่นของประชากรในพื้นที่กรุงเทพมหานครพบว่าเขตเมืองชั้นในและชั้นกลางมีแนวโน้มลดลงอย่างต่อเนื่อง ขณะที่พื้นที่เขตเมืองชั้นนอกมีแนวโน้มที่ความหนาแน่นของประชากรจะสูงขึ้นตามลำดับ ซึ่งแนวโน้มดังกล่าวอาจส่งผลให้การใช้ประโยชน์ที่ดินไม่เป็นไปตามทฤษฎีเมืองกระชับ (Compact City) ในแง่ความความสมดุลระหว่างแหล่งงานและที่อยู่อาศัยในเขตพื้นที่หรือย่านในอนาคตตามข้อมูลดังต่อไปนี้

พื้นที่ (ตร.กม./คน)		2559	2560	2561	2562	2563	2564
เขตเมืองชั้นใน (22 เขต)	พื้นที่อนุรักษ์/เมืองเก่า (7 เขต)	10120.08	9985.02	9853.98	9611.84	9262.44	9,054.46
	ย่านศูนย์กลางธุรกิจ/ที่อยู่อาศัยหนาแน่นมาก (7 เขต)	11552.77	11462.15	11372.75	11274.17	10866.21	11,137.27
	พื้นที่เศรษฐกิจใหม่ (8 เขต)	6045.56	5994.48	5962.68	5969.01	5748.73	5,665.92
เขตเมืองชั้นกลาง (17 เขต)		4799.86	4798.97	4795.88	4789.02	4754.01	4,705.02
เขตเมืองชั้นนอก (11 เขต)		1827.38	1843.86	1856.79	1869.40	1873.86	1,868.23

อีกทั้งการระบบคมนาคมในปัจจุบันของผู้คนในกรุงเทพมหานครและปริมณฑลยังคงอาศัยรถยนต์เป็นหลัก จากตัวเลขปริมาณรถทุกประเภทที่จดทะเบียนในพื้นที่กรุงเทพมหานคร จากกรมการขนส่งทางบก ในปี 2564 ข้อมูลรถจดทะเบียนสะสมทุกประเภทในพื้นที่กรุงเทพมหานคร มีจำนวน 11,224,310 เพิ่มขึ้นจากปี 2563 กว่า 745,000 คัน ในขณะที่เส้นทางสัญจรทางถนนมีจำนวนเท่าเดิม ซึ่งไม่เพียงพอที่จะรองรับปริมาณรถยนต์ที่เพิ่มขึ้น รวมถึงปัญหาการจราจรที่เกิดขึ้นบริเวณเส้นทางก่อสร้างขนส่งมวลชนระบบรางในหลายพื้นที่ ส่งผลให้เกิดการจราจรติดขัด และอัตราความเร็วเฉลี่ยในการเดินทางบนถนนในช่วงชั่วโมงเร่งด่วน มีแนวโน้มลดลงทุกปี ซึ่งไม่เป็นไปตามทฤษฎีเมืองกระชับ (Compact City) ที่ให้ความสำคัญกับการเดินทางเชื่อมต่อระหว่างพื้นที่หรือย่านด้วยระบบขนส่งมวลชนสาธารณะเพื่อลดมลพิษ ส่งเสริมเศรษฐกิจจากการเดินทาง/จักรยาน และลดความแออัดจากการใช้รถยนต์ส่วนตัว ทั้งนี้เนื่องจากระบบระบบขนส่งมวลชนในกรุงเทพมหานครยังไม่ครอบคลุมและสร้างความสะดวกสบายได้เท่าที่ควร ไม่ว่าจะเป็นขนส่งมวลชนระบบราง รถโดยสารประจำทาง ทางเดินเท้า/จักรยาน อีกทั้งปัจจัยหนึ่งคือค่าใช้จ่ายระหว่างการเดินทางด้วยรถยนต์และขนส่งมวลชนไม่ได้ต่างกันมากนักทำให้ประชาชนยังเลือกที่จะใช้รถยนต์เป็นวิธีการหลักในการเดินทางอยู่ จึงอาจจะกล่าวได้ว่าหากกรุงเทพมหานครต้องการแก้ไขที่มีอยู่และพัฒนาเมืองไปสู่เมืองที่มีการใช้ประโยชน์ที่ดินเต็มศักยภาพ การเดินทางที่คล่องตัวตามทฤษฎีเมืองกระชับ



(Compact City) จะต้องเริ่มจากการพัฒนาศูนย์ชุมชนย่อยหรือย่านต่าง ๆ เพื่อไม่ให้เกิดการกระจุกตัวของประชากรในรูปแบบที่ไม่พึงประสงค์ (ความไม่สมดุลระหว่างที่พักอาศัยและแหล่งงาน) ควบคู่ไปกับการพัฒนาระบบขนส่งสาธารณะให้มีประสิทธิภาพและครอบคลุมเพื่อลดปัญหาการจราจรด้วยรถยนต์ที่สร้างความแออัดและมลภาวะต่อสิ่งแวดล้อมตามที่กล่าวมาแล้ว โดยพื้นที่ที่มีศักยภาพในการพัฒนาให้เกิดศูนย์ชุมชนย่อยหรือเมืองเครือข่ายได้ ได้แก่ ศูนย์ชุมชนมินบุรี ตลิ่งชัน และสะพานใหม่ โดยจะเป็นโครงการที่อยู่อาศัยแนวตั้งตามเส้นทางรถไฟฟ้าและโครงการแนวราบในพื้นที่ถัดจากแนวเส้นทางเข้าไปด้านใน ทั้งนี้ กลไกและมาตรการทางผังเมืองต้องสามารถควบคุมและกำกับการใช้ประโยชน์ที่ดินอย่างมีประสิทธิภาพเพียงพอ เพื่อรักษาสัดส่วนการใช้ที่ดินแบบผสมผสานทั้งแนวราบและแนวตั้งให้เมืองคงสภาพแวดล้อมที่ดี ไม่เกิดสภาพการพัฒนาอย่างแออัด รวมถึงหน่วยงานที่เกี่ยวข้องจะต้องมีการวางระบบเชื่อมโยงเส้นทางถนนสายรอง ซอย ทางจักรยาน ทางเดินเท้า รวมทั้งระบบที่จอดรถและระบบรถ Feeder เพื่อการสัญจรเข้าถึงระบบรถไฟฟ้าได้สะดวก ในส่วนนี้กรุงเทพมหานครจึงมีแผนจะพัฒนาระบบขนส่งมวลชนขนาดรอง (Feeder) เพื่อเชื่อมต่อและขนถ่ายประชาชนผู้เดินทางเข้าสู่ระบบหลัก ด้วยระบบรถไฟฟ้าขนส่งมวลชนขนาดรอง (Light Rail) เช่น โครงการรถไฟฟ้ารางเดี่ยว (Monorail) สายสีเทา ช่วงวัชรพล – ทองหล่อ และ ช่วงลุมพินี – ท่าพระ โครงการรถไฟฟ้ารางเดี่ยว (Monorail) สายสีฟ้า (ช่วงดินแดง – สาทร) รวมถึงจัดให้มีบริการนำส่งผู้โดยสารเข้าสู่ระบบขนส่งทางรางโดยรถเวียน (Shuttle bus) สู่สถานีรถไฟฟ้า จำนวน 18 เส้นทาง นอกจากนี้ รวมถึงพัฒนาเส้นทางสัญจรทางน้ำในหลายเส้นทาง เพื่อเป็นทางเลือกในการเดินทางและบรรเทาปัญหาการจราจรในเส้นทางหลัก เช่น คลองแสนแสบ คลองภาษีเจริญ คลองผดุงกรุงเกษม และมีการจัดเดินเรือเพิ่มเติมในเส้นทางสายใหม่ คือ เส้นทางคลองแสนแสบส่วนต่อขยาย (วัดศรีบุญเรือง – มินบุรี) รวมถึงศึกษาความเหมาะสมในการเดินเรือเส้นทางคลองประเวศบุรีรมณ์ คลองเปรมประชากร และคลองลาดพร้าว เพิ่มเติม

อย่างไรก็ตาม กรมโยธาธิการและผังเมือง กระทรวงมหาดไทยอยู่ระหว่างในการวางและจัดทำผังนโยบายระดับประเทศและระดับภาค เพื่อกำหนดกรอบนโยบายและยุทธศาสตร์ในการใช้ประโยชน์พื้นที่ของประเทศและระดับภาค โดยเฉพาะในภาคกรุงเทพมหานครและปริมณฑล ภายใต้วิสัยทัศน์ “มหานครที่มีศักยภาพในการแข่งขันเป็นเมืองน่าอยู่และปรับตัวได้ เพื่อพัฒนาอย่างยั่งยืน” คาดว่าจะมีประกาศใช้ผังนโยบายฯ ภายในปี พ.ศ. 2566 จึงมีข้อสังเกตอย่างหนึ่งว่า การประกาศใช้ผังดังกล่าวอาจจะกระทบต่อการกำหนดการพัฒนาโครงสร้างพื้นฐานของเมืองในด้านต่าง ๆ เช่น การใช้ประโยชน์ที่ดิน การคมนาคมและขนส่ง กิจการสาธารณูปโภค และสาธารณูปการ สังคมและวัฒนธรรม ฯลฯ

ดังนั้น สำนักที่มีการปฏิบัติงานด้านการพัฒนาโครงสร้างพื้นฐานทั้งสำนักการโยธา สำนักการจราจรและขนส่ง สำนักสิ่งแวดล้อม รวมถึงสำนักงานเขตจำเป็นต้องมีกำหนดแผนการพัฒนาโครงการต่าง ๆ ให้สอดคล้องกับแนวโน้มดังกล่าว โดยต้องประสานภาคส่วนต่าง ๆ ร่วมจัดทำแผนแม่บทการพัฒนาพื้นที่และขับเคลื่อนการพัฒนาร่วมกัน และเมื่อการพัฒนาขยายตัวไปในพื้นที่เขตชั้นนอกเพิ่มขึ้นจำเป็นต้องตรวจสอบและควบคุมการใช้ประโยชน์ที่ดินให้สอดคล้องตามกฎหมายและมาตรการทางผังเมืองเพื่อไม่ให้เกิดการรุกร้าพื้นที่เกษตรกรรม

ในส่วนของการปรับปรุงและฟื้นฟูภูมิทัศน์เมือง กรุงเทพมหานครได้ดำเนินการปรับปรุง/ฟื้นฟูทัศนียภาพของเมืองตามเส้นทางสัญจรและในย่านเศรษฐกิจที่สำคัญ ประกอบด้วย ถนนพระรามที่ 1 (สี่แยกปทุมวัน ถึง สี่แยกราชประสงค์) ถนนเยาวราช สะพานเขียว (เชื่อมต่อสวนลุมพินี และสวนเบญจกิติ) สวนสาธารณะคลองช่องนนทรี สวนสาธารณะสะพานพระปกเกล้า และจำนวนแนวคลอง 49 คลองของกรุงเทพมหานคร ตามตัวชี้วัดระดับความสำเร็จของคลองในพื้นที่กรุงเทพมหานครได้รับการปรับปรุงภูมิทัศน์ให้สอดคล้องกับเอกลักษณ์ของพื้นที่ในปีงบประมาณ พ.ศ. 2564 ต่อเนื่องถึงปีงบประมาณ พ.ศ. 2565 มีวัตถุประสงค์เพื่อส่งเสริมทัศนียภาพให้สวยงาม และเป็นจุดสัญลักษณ์ของเมือง โดยมีหน้าที่เป็นแหล่งดึงดูดประชาชนเพื่อสร้างกิจกรรมเศรษฐกิจในบริเวณพื้นที่โดยรอบ ทั้งนี้ เพื่อให้เป็นไปตามแนวทางการพัฒนาที่กำหนดไว้ในแผนพัฒนากรุงเทพมหานครระยะ 20 ปี ระยะที่ 3 (พ.ศ. 2566 - 2570)

ยุทธศาสตร์ที่ 4 การเชื่อมโยงเมืองที่มีความคล่องตัวและระบบบริการสาธารณะแบบบูรณาการ
ยุทธศาสตร์ย่อยที่ 4.1 เมืองกรุงเทพมหานครเติบโตอย่างมีระเบียบมีการใช้ประโยชน์ที่ดินและทรัพยากรอย่างมีประสิทธิภาพ

วัตถุประสงค์หลัก (Objective)	ตัววัดผลหลัก (Key Result : KR)	ค่าเป้าหมาย (Target)	หน่วยงาน รับผิดชอบหลัก	หน่วยงาน สนับสนุน
กรุงเทพมหานครมีผังเมืองรวมที่สอดคล้องต่อการเปลี่ยนแปลงทางสภาพเศรษฐกิจและสังคม ตลอดจนการใช้ชีวิตของประชาชน	KR 1 : มีการดำเนินการโครงการสาธารณูปโภคสาธารณูปการ ตลอดจนโครงสร้างพื้นฐานเมืองที่สอดคล้องกับผังเมืองรวมและการพัฒนาของเมือง (P001, P003, P006, P024, P026, P028, P036, P059, P062, P075, P108) (KPI 4.1.1.1, KPI 4.1.2.1, KPI 4.1.5.1 – 4.1.5.2, KPI 4.1.6.1)	ร้อยละ 100	สวพ.	สนย., สจส. สนน., สสล. สนข.
	KR 2 : ควบคุมและตรวจสอบการปฏิบัติการพัฒนาเมืองให้เป็นไปตามผังเมืองรวม โดยมีอัตราการละเมิดและทำผิดกฎหมายลดลง (KPI 4.1.3.1)	อย่างน้อยร้อยละ 10	สวพ.	สนย.,สนน. สนข.
	KR 3 : ข้อมูลเมืองของกรุงเทพมหานครถูกนำมาใช้ในการวิเคราะห์เชิงพื้นที่เพื่อวางแผนงานโครงการจัดทำงบประมาณ และกำหนดทิศทางการพัฒนา (P052) (KPI 4.1.4.1)	ทุกโครงการที่ขอจัดสรรงบประมาณต้องนำข้อมูลเมืองไปใช้ในการวิเคราะห์	สยป.	สวพ. และ ทุกหน่วยงาน



กลยุทธ์	ค่าเป้าหมาย (Target)	หน่วยงานรับผิดชอบตัวชี้วัด	เชื่อมโยงกับโครงการ (รหัสยุทธศาสตร์) (6 หลัก)
กลยุทธ์ 4.1.1 ประเมินผลการปรับปรุงผังเมืองรวมกรุงเทพมหานคร เพื่อเสนอแนะข้อคิดเห็นในการปรับปรุงให้เหมาะสมกับสภาพการณ์และสิ่งแวดล้อมที่เปลี่ยนแปลง			
KPI 4.1.1.1 : รายงานผลการดำเนินการที่ถูกระบุในแผนผังโครงการกิจการสาธารณูปโภคและแผนผังโครงการคมนาคมและขนส่ง	1 ฉบับ	สวพ.	-
กลยุทธ์ 4.1.2 พัฒนามาตรการทางผังเมืองที่เหมาะสมเพื่อเพิ่มประสิทธิภาพการปฏิบัติงานตามผังเมืองรวมกรุงเทพมหานคร			
KPI 4.1.2.1 : โครงการศึกษามาตรการทางผังเมือง	1 โครงการ	สวพ.	441004
กลยุทธ์ 4.1.3 มีการบังคับใช้มาตรการทางผังเมืองอย่างเป็นรูปธรรม			
KPI 4.1.3.1 : อาคารและสิ่งก่อสร้างที่ละเมิดกฎหมายได้รับการแจ้งให้ดำเนินการแก้ไข	ร้อยละ 100	สวพ. (หลัก) สนย. สนข. (สนับสนุน)	-
กลยุทธ์ 4.1.4 กรุงเทพมหานครจัดเก็บชุดข้อมูลเมืองในรูปแบบดิจิทัล เพื่อใช้ในการวิเคราะห์เชิงพื้นที่และการบริการ โดยสามารถต่อยอดเป็นแบบจำลองเสมือนกรุงเทพฯ (Digital Twin)			
KPI 4.1.4.1 : ชุดข้อมูลสำคัญของเมืองในรูปแบบฐานข้อมูลสารสนเทศภูมิศาสตร์ดิจิทัล	เพิ่มขึ้นอย่างน้อย 5 ชุดข้อมูล	สวพ.	441002 441003
กลยุทธ์ 4.1.5 ปรับปรุงพื้นที่เฉพาะแห่ง (Project Plan) และแผนฟื้นฟูเมือง (Urban Regeneration) ในพื้นที่เขตกรุงเทพฯ ชั้นในและเขตกรุงเทพฯ ชั้นกลาง			
KPI 4.1.5.1 : จำนวนโครงการตามผลการศึกษาด้านการพัฒนา/ฟื้นฟูเมืองมีการดำเนินการในพื้นที่เขตกรุงเทพฯ ชั้นใน/ชั้นกลาง	2 โครงการ	สวพ. (หลัก) สนย., สจส.	441005 - 441007



กลยุทธ์	ค่าเป้าหมาย (Target)	หน่วยงาน รับผิดชอบ ตัวชี้วัด	เชื่อมโยง กับโครงการ (รหัสยุทธศาสตร์) (6 หลัก)
		สนน., สสส. สวท., สนข. (สนับสนุน)	
KPI 4.1.5.2 : มีผลการศึกษาปรับปรุงพื้นที่เฉพาะแห่ง หรือฟื้นฟูเมือง ตามผังเมืองรวม/ พื้นที่ที่ถูกกำหนด (ผลการศึกษาค้นคว้าที่มีอยู่แล้ว มาศึกษาในรายละเอียด จัดทำ งบประมาณและแบบก่อสร้าง)	1 ฉบับ	สวท.	-
กลยุทธ์ 4.1.6 ส่งเสริมการใช้พื้นที่ที่มีศักยภาพรอบบริเวณสถานีขนส่งมวลชน (เฉพาะสถานีรถไฟฟ้า)			
KPI 4.1.6.1 : จำนวนโครงการ/กิจกรรมที่เริ่มดำเนินการในพื้นที่รอบสถานีขนส่งมวลชน (TOD) ตามผลการศึกษา	2 โครงการ	สวท. (หลัก) สนย., สจส. สนน., สสส. สนข. (สนับสนุน)	441001
กลยุทธ์ 4.1.7 แก้ไขพื้นที่ปิดล้อมด้วยการจัดรูปที่ดิน			
KPI 4.1.7.1 : จำนวนพื้นที่ที่มีการเสนอแนะให้จัดรูปที่ดิน	1 แห่ง	สวท.	-



รหัสยุทธศาสตร์ (6 หลัก)	โครงการ/กิจกรรมสำคัญ (จัดลำดับตามความสำคัญ/จำเป็นเร่งด่วนในการดำเนินการ)	งบประมาณ (ล้านบาท)	หน่วยงาน รับผิดชอบ โครงการ	รหัสนโยบาย (3 หลัก)
441001	<p><u>กลุ่มโครงการพัฒนาศักยภาพพื้นที่รอบสถานีขนส่งมวลชน (TOD)</u></p> <p>1. ลำสาลี</p> <ul style="list-style-type: none"> - โครงการปรับปรุงสะพานข้ามแยกบางกะปิ (สะพานลาดพร้าว – เสรีไทย) (งบประมาณทั้งโครงการ 798.800 ล้านบาท) - โครงการปรับปรุงทางเดินและภูมิทัศน์ริมคลองแสนแสบ บริเวณสถานีรถไฟฟ้าลำสาลี เขตบางกะปิ - โครงการปรับปรุงทางเดินและภูมิทัศน์ริมคลองโຕ້ะยอ บริเวณสถานีรถไฟฟ้าลำสาลี เขตบางกะปิ - โครงการก่อสร้างสะพานคนเดินข้ามคลองแสนแสบ ท่าเรือบางกะปิ บริเวณสถานีรถไฟฟ้าลำสาลี เขตบางกะปิ - โครงการก่อสร้างสะพาน คนเดินข้ามคลองแสนแสบ ท่าเรือเดอะมอลล์บางกะปิ บริเวณสถานีรถไฟฟ้าลำสาลี เขตบางกะปิ - โครงการจ้างที่ปรึกษาเพื่อศึกษาความเหมาะสมระบบขนส่งมวลชนขนาดรองในถนนสายรองและถนนซอยของกรุงเทพมหานคร** (444015) <p>2. วงเวียนใหญ่</p> <ul style="list-style-type: none"> - ปรับปรุงไฟฟ้าสาธารณะเสาประติมากรรม บริเวณถนนโดยรอบวงเวียนใหญ่ และพื้นที่ใกล้เคียง พื้นที่เขตคลองสานและเขตธนบุรี 	<p>292.300</p> <p>24.070</p> <p>5.090</p> <p>55.490</p> <p>โครงการเดียวกับยุทธศาสตร์ย่อย</p> <p>4.4</p> <p>4.000</p> <p>7.352</p> <p>ไม่ใช้งบประมาณ</p> <p>33.970</p>	<p>สนย.</p> <p>सनน.</p> <p>सनน.</p> <p>सनน.</p> <p>सनน.</p> <p>สจส.</p> <p>สสล.</p> <p>सनข.</p> <p>สวท.</p> <p>สนย.</p>	<p>P059</p> <p>P024</p> <p>P028</p> <p>P028</p> <p>P006</p> <p>P006</p> <p>P003</p> <p>P108</p> <p>P026</p> <p>-</p> <p>P001</p>



รหัสยุทธศาสตร์ (6 หลัก)	โครงการ/กิจกรรมสำคัญ (จัดลำดับตามความสำคัญ/จำเป็นเร่งด่วนในการดำเนินการ)	งบประมาณ (ล้านบาท)	หน่วยงาน รับผิดชอบ โครงการ	รหัสนโยบาย (3 หลัก)
	- โครงการปรับปรุงทางเดินและภูมิทัศน์ริมคลองบางลำไ้ บริเวณสถานีรถไฟฟ้าวงเวียนใหญ่ เขตคลองสาน และเขตธนบุรี 3. เต่าปูน - โครงการให้บริการนำส่งผู้โดยสารเข้าสู่ระบบขนส่งมวลชนทางรางโดยรถเวียน (Shuttle Bus) บริเวณสถานีรถไฟฟ้าเต่าปูน 4. ประตูน้ํา 5. บางขุนพรหม		สนน. สจส.	P028 P003
441002	จัดทำฐานข้อมูลภูมิสารสนเทศกลางและระบบบริหารจัดการฐานข้อมูลเมือง ระยะที่ 1	24.482	สวพ.	P052
441003	การจัดเก็บข้อมูลการใช้ประโยชน์ที่ดินตามผังเมืองรวมกรุงเทพมหานคร	ไม่ใช้งบประมาณ	สวพ.	P052
441004	โครงการจัดทำแผนการลงทุนโครงสร้างพื้นฐาน (Capital Improvement Program หรือ CIP) เพื่อการพัฒนาเมืองตามผังเมืองรวมกรุงเทพมหานคร	12.500	สวพ.	P059
441005	โครงการฟื้นฟูเมืองเพื่อส่งเสริมอัตลักษณ์และภูมิทัศน์วัฒนธรรมในพื้นที่ย่านเมืองเก่า ของกรุงเทพมหานคร	1.140	สวพ.	P036
441006	<u>กลุ่มโครงการพัฒนาพื้นที่ย่านกรุงเก่า</u> 1. โครงการปรับปรุงภูมิทัศน์คลองคูเมืองเดิม (ปี 67-69) 2. งานปรับปรุงภูมิทัศน์คลองหลอดวัดราชบพิธ 3. งานปรับปรุงคลองหลอดวัดราชนั้ดดา	200.000 160.000 160.000	สนย.	
441007	โครงการปรับปรุงฟื้นฟูเมืองเพื่อส่งเสริมย่านสร้างสรรค์บริเวณย่านอารีย์และพื้นที่ ต่อเนื่อง	15.723	สวพ.	P036



รหัสยุทธศาสตร์ (6 หลัก)	โครงการ/กิจกรรมสำคัญ (จัดลำดับตามความสำคัญ/จำเป็นเร่งด่วนในการดำเนินการ)	งบประมาณ (ล้านบาท)	หน่วยงาน รับผิดชอบ โครงการ	รหัสนโยบาย (3 หลัก)
441008	โครงการพัฒนาเมืองด้วยวิธีการจัดรูปที่ดินตามโครงการคมนาคมและขนส่งในกรุงเทพมหานครบริเวณถนนโครงการสาย ฉ 1 ผังเมืองรวมกรุงเทพมหานคร พ.ศ. 2556	0.077	สวพ.	P062
111003	<u>กลุ่มโครงการเพื่อการอนุรักษ์พื้นที่ชุ่มน้ำและพื้นที่ต่อเนื่อง</u> 1. โครงการจัดหาพร้อมติดตั้งกล้องโทรทัศน์วงจรปิด (CCTV) เพื่อความปลอดภัยของชุมชนย่านตลาดน้อยและพื้นที่ต่อเนื่อง** 2. โครงการด้านโครงข่ายสัญญาณ 3. โครงการด้านมรดกวัฒนธรรม 4. โครงการด้านสิ่งแวดล้อม	โครงการเดียวกับยุทธศาสตร์ย่อย 1.1	สจส.	P075



ยุทธศาสตร์ย่อยที่ 4.2 กรุงเทพมหานครมีชุมชนเมืองเป็นระบบตามลำดับความสำคัญและศักยภาพพื้นที่เป็นโครงข่ายเชื่อมโยงกันอย่างมีระบบ

วัตถุประสงค์หลัก (Objective)	ตัววัดผลหลัก (Key Result : KR)	ค่าเป้าหมาย (Target)	หน่วยงาน รับผิดชอบหลัก	หน่วยงาน สนับสนุน
มีพื้นที่ชุมชนเมืองที่ถูกกำหนดตามผังเมืองรวม กรุงเทพมหานครได้รับการพัฒนาส่งเสริมทางเศรษฐกิจ สังคม และคุณภาพชีวิต (อย่างน้อย 1 แห่ง)	KR 1 : เกิดศูนย์ชุมชนตามที่ได้ดำเนินการศึกษา (P026, P060) (KPI 4.2.1.1 – 4.2.1.2)	1 แห่ง	สวพ.	สนย., สจส., สนน., สสส. สพส., สวท. สนช.
	KR 2 : ส่งเสริมการเชื่อมโยงชุมชนเมืองกับพื้นที่เขตกรุงเทพฯ ชั้นใน และพื้นที่เขตกรุงเทพฯ ชั้นกลาง (KPI 4.2.2.1)	อย่างน้อย 1 โครงข่าย	สจส.	สนย., สวพ., สนช.
	KR 3 : ส่งเสริมและพัฒนาพื้นที่ระดับย่านและพื้นที่ที่มีศักยภาพในการเชื่อมโยงกับชุมชนเมือง (P026, P060) (KPI 4.2.3.1, KPI 4.2.3.2)	อย่างน้อย 1 ย่าน/พื้นที่	สวพ.	สนย., สจส. สนน., สสส. สพส., สวท. สนช.



กลยุทธ์	ค่าเป้าหมาย (Target)	หน่วยงาน รับผิดชอบ ตัวชี้วัด	เชื่อมโยง กับโครงการ (รหัสยุทธศาสตร์) (6 หลัก)
กลยุทธ์ 4.2.1 พัฒนาศูนย์ชุมชน ที่มีการใช้ประโยชน์ที่ดินและทรัพยากรอย่างมีประสิทธิภาพมีองค์ประกอบของศูนย์ชุมชนที่เหมาะสมกับการใช้ชีวิตประจำวัน ของประชาชนในพื้นที่			
KPI 4.2.1.1 : จำนวนรายงานการศึกษาศูนย์ชุมชนตามผังเมืองรวมกำหนด	2 แห่ง	สวพ.	442002 442003
KPI 4.2.1.2 : จำนวนโครงการ/กิจกรรมที่เสนอแนะภายใต้การศึกษาถูกนำไปพัฒนา	1 โครงการ/ศูนย์	สวพ. (หลัก) สนย., สนน., สจส. สสล., สวท., สยป. สงม., สนช. (สนับสนุน)	442002 442003
กลยุทธ์ 4.2.2 สร้างระบบบริการสาธารณะเพื่อเชื่อมโยงชุมชนเมืองกับพื้นที่เขตกรุงเทพฯ ชั้นใน และเขตกรุงเทพฯ ชั้นกลาง			
KPI 4.2.2.1 : จำนวนโครงการ/กิจกรรมด้านการเดินทาง	1 โครงการ	สจส. (หลัก) สนย. (สนับสนุน)	-
กลยุทธ์ 4.2.3 พื้นที่ระดับย่านที่มีศักยภาพได้รับการศึกษาแนวทางการพัฒนาและผลักดันไปสู่การปฏิบัติ			
KPI 4.2.3.1 : จำนวนผลการศึกษาการฟื้นฟูย่าน/พื้นที่ที่มีศักยภาพโดยรอบชุมชนเมือง ตามผังเมืองรวม	2 แห่ง	สวพ.	-
KPI 4.2.3.2 : จำนวนโครงการ/กิจกรรมเสนอแนะที่เกิดขึ้นในย่าน/พื้นที่โดยรอบ ชุมชนเมือง ที่มีการศึกษาแล้ว	1 โครงการ/กิจกรรม	สวพ. (หลัก) สนย., สนน., สจส. สสล., สพส., สวท. สนช. (สนับสนุน)	442001



รหัสยุทธศาสตร์ (6 หลัก)	โครงการ/กิจกรรมสำคัญ (จัดลำดับตามความสำคัญ/จำเป็นเร่งด่วนในการดำเนินการ)	งบประมาณ (ล้านบาท)	หน่วยงาน รับผิดชอบ โครงการ	รหัสนโยบาย (3 หลัก)
442001	<p><u>กลุ่มโครงการพัฒนาศูนย์ชุมชนชาวมืองมินบุรีและพื้นที่ต่อเนื่อง</u></p> <p>1. โครงการก่อสร้างอุโมงค์ทางเดินลอดใต้ดินเชื่อมต่อระหว่างสวนเฉลิมพระเกียรติ ร.9 และพื้นที่ฝั่งสำนักงานเขตมินบุรี (โครงการศึกษาตามผังเมืองฯ) *</p> <p>2. โครงการก่อสร้างขยายและปรับปรุงซอย สีหบุรานุกิจ 18 เชื่อมต่อถนนรามคำแหง</p>		<p>สนย.</p> <p>สนย.</p>	<p>P060</p> <p>-</p> <p>P026</p>
442002	โครงการพัฒนาศูนย์ชุมชนชาวมืองลาดกระบังและพื้นที่ต่อเนื่อง (ปี 66-67 งบประมาณทั้งสิ้น 24,860,000 บาท)	9.944	สวพ.	P060
442003	โครงการวางผังพัฒนาพื้นที่ศูนย์ชุมชนในพื้นที่เขตบางขุนเทียน (ปี 66-67 งบประมาณทั้งสิ้น 24,860,000 บาท)	9.944	สวพ.	P060



ยุทธศาสตร์ย่อยที่ 4.3 กรุงเทพมหานครเป็นเมืองที่มีรูปแบบการจัดการภูมิทัศน์เมืองอย่างยั่งยืน

วัตถุประสงค์หลัก (Objective)	ตัววัดผลหลัก (Key Result : KR)	ค่าเป้าหมาย (Target)	หน่วยงาน รับผิดชอบหลัก	หน่วยงาน สนับสนุน
การจัดการภูมิทัศน์ที่ดีส่งเสริมให้ กรุงเทพมหานครถูกจัดอันดับเมืองน่าอยู่ ในอันดับที่สูงขึ้น (จากปีฐาน พ.ศ.2566)	KR 1 : พื้นที่เมืองได้รับการออกแบบทางกายภาพตาม หลักการจัดภูมิทัศน์เมืองน่าอยู่ (P028, P026, P036, P059, P104) (KPI 4.3.1.1 - KPI 4.3.1.3, KPI 4.3.2.1, KPI 4.3.3.1, KPI 4.3.3.2)	เพิ่มขึ้นร้อยละ 10	สวพ.	สนย., สนน. สจส., สสส. สนช.
	KR 2 : พื้นที่เมืองได้รับการพัฒนาหรือปรับปรุงทัศนียภาพ อย่างมียุทธศาสตร์ สร้างการรับรู้ของเมืองและส่งเสริม อัตลักษณ์ (P026, P039, P040, P041, P059, P104) (KPI 4.3.1.1 – KPI 4.3.1.3, KPI 4.3.2.1, KPI 4.3.3.1, KPI 4.3.3.2)	ไม่น้อยกว่า 6 พื้นที่	สวพ.	สนย., สนน. สจส., สสส. สนช.



กลยุทธ์	ค่าเป้าหมาย (Target)	หน่วยงานรับผิดชอบตัวชี้วัด	เชื่อมโยงกับโครงการ (รหัสยุทธศาสตร์) (6 หลัก)
กลยุทธ์ 4.3.1 จัดระเบียบสาธารณูปโภคและความเป็นระเบียบของเมือง			
KPI 4.3.1.1 : มีการติดตามการดำเนินโครงการให้เป็นไปตามแผนระยะเวลา และจัดทำรายงานสรุปผลการจัดระเบียบสายไฟฟ้าและสายสื่อสารในพื้นที่กรุงเทพมหานคร	ทุก 3 เดือน	สนย.	443005
KPI 4.3.1.2 : มีการติดตามการดำเนินโครงการให้เป็นไปตามแผนระยะเวลา และจัดทำรายงานสรุปผลการดำเนินการนำสายสื่อสารลงใต้ดิน	ทุก 3 เดือน	สนย.	443005
KPI 4.3.1.3 : จำนวนพื้นที่สาธารณะ/ทางเท้าที่มีการจัดระเบียบและบริหารจัดการหาบเร่-แผงลอย	198 จุด	สนท.	443002
กลยุทธ์ 4.3.2 ปรับปรุงบริเวณสำคัญตามผังพัฒนาพื้นที่เฉพาะที่สอดคล้องกับผังเมืองรวม (หรือพิจารณาเพิ่มเติมในอนาคต) ให้มีองค์ประกอบทางภูมิทัศน์เมือง เพื่อส่งเสริมอัตลักษณ์และทัศนียภาพของเมือง			
KPI 4.3.2.1 : จัดทำแผนและผังการพัฒนาพร้อมแผนบูรณาการการพัฒนาพื้นที่ที่มีมาตรฐานองค์ประกอบการจัดการภูมิทัศน์เมือง **บริเวณสำคัญตามผังพัฒนาพื้นที่เฉพาะที่สอดคล้องกับผังเมืองรวม ประกอบด้วย เส้นทางสัญจร (Paths)/จุดศูนย์รวมกิจกรรม (Nodes) /พื้นที่ภูมิสัญลักษณ์ (Landmark)	1 ฉบับ	สวพ.	441001 443001 443003 443004
กลยุทธ์ 4.3.3 อนุรักษ์และฟื้นฟูย่าน (District) ตามผังพัฒนาพื้นที่เฉพาะที่สอดคล้องกับผังเมืองรวม (หรือพิจารณาเพิ่มเติมในอนาคต) ที่มีอัตลักษณ์และพัฒนาพื้นที่ชุมชนอันมีความเป็นเอกลักษณ์ของในพื้นที่กรุงเทพมหานคร			
KPI 4.3.3.1 : จัดทำแผนบูรณาการการพัฒนาย่านตามรายงานผลการศึกษาซึ่งศึกษาไว้แล้ว	2 ฉบับ	สวพ.	443003
KPI 4.3.3.2 : ศึกษาจัดทำแนวทางการพัฒนาย่านที่สำคัญพร้อมจัดทำแผนบูรณาการการพัฒนาเพิ่มเติมจำนวน 2 ย่าน	2 ฉบับ	สวพ.	441006 441007



รหัสยุทธศาสตร์ (6 หลัก)	โครงการ/กิจกรรมสำคัญ (จัดลำดับตามความสำคัญ/จำเป็นเร่งด่วนในการดำเนินการ)	งบประมาณ (ล้านบาท)	หน่วยงาน รับผิดชอบ โครงการ	รหัสนโยบาย (3 หลัก)
443001	กลุ่มโครงการปรับปรุงภูมิทัศน์คลองเพื่อส่งเสริมอัตลักษณ์และทัศนียภาพในการรับรู้ ของเมือง	2,821.545	สนน. (หลัก) สวพ., สนย. สสล., สนช. (สนับสนุน)	P028 P036
443002	โครงการเพิ่มประสิทธิภาพการจัดระเบียบการค้าหาบเร่-แผงลอย	ไม่ใช้ งบประมาณ	สนท.	P039 P040 P041
443003	งานปรับปรุงทางเดินที่เชื่อมโยงสุริมแม่น้ำเจ้าพระยาในย่านตลาดน้อย ช่วงจาก ศาลเจ้าโรงเกือก ถึงศาลเจ้าโจวซือกง พื้นที่เขตสัมพันธวงศ์	6.000	สนย.	P026
443004	โครงการปรับปรุงทางเท้าถนนรัชดาภิเษกบริเวณใต้สะพานข้ามคลองบางกอกใหญ่ (ตลาดพลู) พื้นที่เขตบางกอกใหญ่	5.4000	สนย.	P026
443005	กิจกรรมประสานและติดตามหน่วยงานในการจัดระเบียบสายสื่อสารของหน่วยงาน ที่เกี่ยวข้อง	ไม่ใช้งบประมาณ	สนย.	P104
441001	กลุ่มโครงการพัฒนาศักยภาพพื้นที่รอบสถานีขนส่งมวลชน (TOD)**	โครงการเดียวกับ ยุทธศาสตร์ย่อย 4.1	สนย.	P059
441006	โครงการฟื้นฟูเมืองเพื่อส่งเสริมอัตลักษณ์และภูมิทัศน์วัฒนธรรมในพื้นที่ย่านเมืองเก่า ของกรุงเทพมหานคร**	โครงการเดียวกับ ยุทธศาสตร์ย่อย 4.1	สวพ.	-



ยุทธศาสตร์ย่อยที่ 4.4 กรุงเทพมหานครมีระบบขนส่งมวลชนทั่วถึง สะดวก ประหยัด การจราจรคล่องตัวและมีทางเลือก

วัตถุประสงค์หลัก (Objective)	ตัววัดผลหลัก (Key Result : KR)	ค่าเป้าหมาย (Target)	หน่วยงาน รับผิดชอบหลัก	หน่วยงาน สนับสนุน
ประชาชนมีทางเลือกในการเดินทาง ที่หลากหลาย ครอบคลุม และมีคุณภาพ การเปลี่ยนรูปแบบการเดินทางต้องไร้ รอยต่อและราคาประหยัด	KR 1 : ระบบขนส่งมวลชนครอบคลุมพื้นที่เมือง (P006, P007, P022, P183) (KPI 4.4.3.1 – 4.4.3.2, KPI 4.4.6.1)	ไม่น้อยกว่าร้อยละ 70 ของเมือง	สจส.	-
	KR 2 : ประชาชนมีทางเลือกในการชำระค่าโดยสารระบบ ขนส่งมวลชนภายใต้กรุงเทพมหานคร (KPI 4.4.4.1 – 4.4.4.2)	มากกว่า 1 รูปแบบ	สจส.	-
	KR 3 : ระยะเวลาการเดินทางเฉลี่ยของประชาชนจาก ที่หมายแรกถึงระบบขนส่งมวลชนหลัก (P003, P006, P014, P017, P019, P023, P024, P026, P028, P035, P059, P091, P195, P207) (KPI 4.4.1.1 – 4.4.1.2, KPI 4.4.2.1 – 4.4.2.2, KPI 4.4.5.1, KPI 4.4.6.2, KPI 4.4.7.1 - 4.4.7.2, KPI 4.4.8.1, KPI 4.4.9.1, KPI 4.4.10.1)	ลดน้อยลงกว่าปีฐาน พ.ศ.2566	สจส.	สนย. สนน. สนข.



กลยุทธ์	ค่าเป้าหมาย (Target)	หน่วยงาน รับผิดชอบ ตัวชี้วัด	เชื่อมโยง กับโครงการ (รหัสยุทธศาสตร์) (6 หลัก)
กลยุทธ์ 4.4.1 พัฒนาการเดินทางมายังสถานีสำหรับสถานีขานเมือง (Feeder) และจุดจอดรถ (Park & Ride) สำหรับสถานีนอกเมือง			
KPI 4.4.1.1 : สถานีรถไฟฟ้ามี Feeder หรือ Park & Ride	ร้อยละ 100	สจส.	444017
KPI 4.4.1.2 : สิ่งอำนวยความสะดวกในการใช้ระบบขนส่งมวลชนสาธารณะ ได้รับการปรับปรุง	ร้อยละ 100	สจส.	444013 441003 444018
กลยุทธ์ 4.4.2 การพัฒนา/ปรับปรุง เส้นทางจักรยาน และทางเท้าตามแนวคิดอารยสถาปัตยกรรม ให้มีภูมิทัศน์ที่ร่มรื่น สวยงาม และเข้าถึงพื้นที่ได้อย่างปลอดภัย			
KPI 4.4.2.1 : พัฒนาโครงข่ายเส้นทางจักรยานในทุกพื้นที่เขต	ไม่น้อยกว่า 1 โครงข่าย/เขต	สจส.	444019
KPI 4.4.2.2 : ปรับปรุงผิวจราจร/ทางเท้าให้รองรับการใช้งานสำหรับทุกคน (ทางเท้าเดิมโล่ง สะอาด เป็นระเบียบ)	ไม่น้อยกว่าร้อยละ 10 ของจำนวน ระยะทางถนนในพื้นที่ กทม.	สนย.	444020 - 444042 444116
กลยุทธ์ 4.4.3 เพิ่มทางเลือกในการเดินทางโดยระบบขนส่งมวลชนทางน้ำให้ครอบคลุมพื้นที่มากขึ้น			
KPI 4.4.3.1 : เพิ่มเส้นการเดินทางเรือใหม่ให้ครอบคลุมพื้นที่การให้บริการมากขึ้น โดยต้องคำนวณความคุ้มค่าในการลงทุนและดำเนินการ	1 เส้นทาง	สจส.	444012
KPI 4.4.3.2 : ท่าเรือได้รับการปรับปรุงและสามารถเชื่อมต่อการเดินทางระบบอื่นได้ สะดวก	ร้อยละ 100	สจส.	444060 444061
กลยุทธ์ 4.4.4 เชื่อมต่อการเดินทางระหว่างระบบขนส่งมวลชนแต่ละประเภทให้ไร้รอยต่อ			
KPI 4.4.4.1 : บัตรโดยสารเดี่ยวใช้ได้ทุกระบบ	1 บัตรโดยสารครอบคลุมรถไฟฟ้าว เรือโดยสาร และรถโดยสาร (ภายใต้ระบบที่ดูแลกำกับโดย กรุงเทพมหานคร)	สจส.	444062



กลยุทธ์	ค่าเป้าหมาย (Target)	หน่วยงานรับผิดชอบตัวชี้วัด	เชื่อมโยงกับโครงการ (รหัสยุทธศาสตร์) (6 หลัก)
KPI 4.4.4.2 : พัฒนาระบบทางเลือกการชำระค่าโดยสารแบบไร้เงินสด ในระบบขนส่งมวลชนที่บริหารโดยกรุงเทพมหานคร (ตัวอย่างเช่น ระบบ E-PAYMENT บัตรเครดิต บัตรเดบิต)	อย่างน้อย 1 ระบบ	สจส.	-
กลยุทธ์ 4.4.5 พัฒนาจุดเชื่อมต่อการเดินทาง (Hub) เพื่อเปลี่ยนถ่ายการเดินทางที่สะดวกสบาย			
KPI 4.4.5.1: พัฒนาจุดเชื่อมต่อการเดินทาง (Hub) ในพื้นที่นำร่องตามผลการศึกษากการพัฒนาพื้นที่โดยรอบสถานีขนส่งมวลชน (TOD)	5 แห่ง	สจส. (หลัก) สวพ., สนน. สนย., สนช. (สนับสนุน)	441001
กลยุทธ์ 4.4.6 บูรณาการระบบการเดินทางของเมือง			
KPI 4.4.6.1 : จำนวนแผนบูรณาการการพัฒนาระบบการเดินทางของเมือง	1 ฉบับ	สจส.	-
KPI 4.4.6.2 : จำนวนโครงการ/กิจกรรมด้านการเดินทางระหว่างที่หมายแรกสู่สถานีขนส่งมวลชนเริ่มดำเนินการ	1 โครงการ/กิจกรรม	สจส. (หลัก) สนย. สนช. (สนับสนุน)	-



กลยุทธ์	ค่าเป้าหมาย (Target)	หน่วยงาน รับผิดชอบ ตัวชี้วัด	เชื่อมโยง กับโครงการ (รหัสยุทธศาสตร์) (6 หลัก)
กลยุทธ์ 4.4.7 สร้างโครงข่ายถนน เส้นทางลัด และแก้ปัญหาจุดติด เพื่อความคล่องตัวในการเดินทางด้วยยานพาหนะต่าง ๆ			
KPI 4.4.7.1 : จุดติดการจราจรได้รับการแก้ไขเบื้องต้นอย่างรวดเร็ว	เฉลี่ยภายใน 15 นาที	สจส.	-
KPI 4.4.7.2 : จำนวนโครงข่าย/ทางลัดในพื้นที่กรุงเทพมหานคร หมายเหตุ: การพัฒนาโครงข่าย/ทางลัดไม่น้อยกว่า 1 โครงข่าย/กลุ่มเขต หมายถึง ต้องมีการดำเนินการโครงการก่อสร้าง/ปรับปรุงถนนที่มีลักษณะเป็นโครงข่าย หรือ ทำทางลัด	1 โครงข่าย/กลุ่มเขต	สนย.	444001 - 444011 444043 - 444059 444069 - 440104
กลยุทธ์ 4.4.8 ประยุกต์เทคโนโลยีมาใช้ในการบริหารจัดการระบบจราจร			
KPI 4.4.8.1 : ทางแยกหลักในพื้นที่กรุงเทพฯชั้นใน ถูกพัฒนาให้มีการควบคุมการจราจร ด้วยระบบบริหารจัดการจราจร และประมวลผลร่วมกับการเชื่อมโยงฐานข้อมูลกล้อง วงจรปิด CCTV	ร้อยละ 100	สจส.	444066 444077 444078 444105 - 444110
กลยุทธ์ 4.4.9 พัฒนาระบบ Application ที่ผสมผสานข้อมูลจากแหล่งต่าง ๆ (Platform) เพื่อช่วยการวางแผนการเดินทางของประชาชน (Multimodal Trip)			
KPI 4.4.9.1 : กรุงเทพมหานครมี Application ที่รวบรวมข้อมูลการจราจรกลาง ระบบเดียว	Application สามารถคำนวณเวลา การเดินทาง โดยบูรณาการรูปแบบการ เดินทางและเส้นทาง (Multimodal trip)	สจส.	444111 - 444113
กลยุทธ์ 4.4.10 จัดลำดับความสำคัญของถนนเพื่อควบคุมประเภทยานพาหนะที่ใช้เส้นทางให้เกิดความเหมาะสมและปลอดภัย			
KPI 4.4.10.1 : จำนวนถนนที่มีการควบคุมประเภทยานพาหนะ	2 เส้นทาง	สจส. (หลัก) สนย. สนท. (สนับสนุน)	444114 444115 112005



รหัสยุทธศาสตร์ (6 หลัก)	โครงการ/กิจกรรมสำคัญ (จัดลำดับตามความสำคัญ/จำเป็นเร่งด่วนในการดำเนินการ)	งบประมาณ (ล้านบาท)	หน่วยงาน รับผิดชอบ โครงการ	รหัสนโยบาย (3 หลัก)
	โครงข่ายถนนกลุ่มตะวันออก			
444001	โครงการก่อสร้างถนนรามคำแหง ช่วงที่ 1 ก่อสร้างทางยกระดับจากแยกลำสาลี ถึงคลองบ้านม้า (2567-2569)	185.000	สนย.	P024
444002	โครงการก่อสร้างถนนรามคำแหง ช่วงที่ 2 ก่อสร้างปรับปรุงถนนรามคำแหง จากคลองบ้านม้าถึงคลองบางชัน (2567-2569)	45.000	สนย.	-
444003	โครงการก่อสร้างสะพานข้ามแยกราชฎีพัฒนา (2567-2569)	37.000	สนย.	P024
444004	โครงการก่อสร้างปรับปรุงถนนประชาร่วมใจและถนนมิตรไมตรี ช่วงที่ 1 จากคลองบึงไผ่ ถึงมัสยิดดารุสสลาม (ซอยมิตรไมตรี 19) (2567-2569)	95.000	สนย.	-
444005	โครงการก่อสร้างปรับปรุงถนนประชาร่วมใจและถนนมิตรไมตรี ช่วงที่ 2 จากมัสยิดดารุสสลาม (ซอยมิตรไมตรี 19) ถึงถนนผดุงพันธ์ (2567-2569)	85.000	สนย.	-
444006	โครงการก่อสร้างปรับปรุงถนนสุเหร่าคลองหนึ่ง จากถนนพระยาสุเรนทร์ถึงถนนหทัยราษฎร์ (2567-2568)	34.000	สนย.	-
444007	โครงการก่อสร้างปรับปรุงถนนคลองแก้วและถนนคูคลองสิบ จากถนนมิตรไมตรีถึงสุดเขตกรุงเทพมหานคร (2567-2569)	130.000	สนย.	-
444008	โครงการก่อสร้างปรับปรุงถนนกรุงเทพกรีฑาจากคลองบ้านม้า ถึงบริเวณทางแยกถนนน้กกีฬาแหลมทอง (2567-2569)	57.000	สนย.	-
444009	โครงการก่อสร้างถนนเชื่อมระหว่างถนนรัตนโกสินทร์สมโภช-ถนนนิมิตใหม่ ช่วงที่ 1 จากถนนเทพรักษ์ ถึงถนนวงแหวนรอบนอกฝั่งตะวันออก (2567-2569)	150.000	สนย.	-



รหัสยุทธศาสตร์ (6 หลัก)	โครงการ/กิจกรรมสำคัญ (จัดลำดับตามความสำคัญ/จำเป็นเร่งด่วนในการดำเนินการ)	งบประมาณ (ล้านบาท)	หน่วยงาน รับผิดชอบ โครงการ	รหัสนโยบาย (3 หลัก)
444010	โครงการก่อสร้างถนนเชื่อมระหว่างถนนรัตนโกสินทร์สมโภช-ถนนนิมิตใหม่ ช่วงที่ 2 จากถนนวงแหวนรอบนอกฝั่งตะวันออก ถึงถนนนิมิตใหม่ (2567-2569)	150.000	สนย.	-
444011	โครงการต่อเชื่อมถนนเฉลิมพระเกียรติ ร.9 กับถนนกรุงเทพ-ชลบุรี (มอเตอร์เวย์) และถนนกรุงเทพกรีฑา	170.000	สนย.	-
444012	โครงการจ้างที่ปรึกษาศึกษาความเหมาะสม รับฟังความคิดเห็นประชาชน เพื่อออกแบบรายละเอียดโครงสร้างและระบบขนส่ง เรือ ล้อ ราง และทางจักรยาน คลองประเวศบุรีรมย์	25.000	สจส.	P007
444013	งานก่อสร้างทางเชื่อมระหว่างอาคารอเนกประสงค์ 23 ชั้น โรงพยาบาลตากสินกับสถานีรถไฟฟ้ายาสีทอง สถานีคลองสาน	10.000	สนพ.	P035
	<u>พัฒนาจุดเปลี่ยนถ่ายการเดินทางบริเวณแยกลำสาลี</u> (ตามผลการศึกษา TOD ในพื้นที่นำร่องของสำนักการวางผังและพัฒนาเมือง)			P059
441001	โครงการปรับปรุงสะพานข้ามแยกบางกะปิ (สะพานลาดพร้าว – เสรีไทย) (งบประมาณทั้งโครงการ 798.800 ล้านบาท)**	โครงการเดียวกับยุทธศาสตร์ย่อย 4.1	สนย.	P014
444014	โครงการพัฒนาทางเดินเชื่อมต่อระหว่างสถานีรถไฟฟ้ายาสีทองและท่าเรือคลองแสนแสบ (ทำวัดศรีบุญเรือง และทำสำนักงานเขตบางกะปิ)		สจส. สนข.	P014
441001	โครงการปรับปรุงทางเดินและภูมิทัศน์ริมคลองแสนแสบ บริเวณสถานีรถไฟฟ้ายาสีทอง เขตบางกะปิ**	โครงการเดียวกับยุทธศาสตร์ย่อย 4.1	สนน.	P028



รหัสยุทธศาสตร์ (6 หลัก)	โครงการ/กิจกรรมสำคัญ (จัดลำดับตามความสำคัญ/จำเป็นเร่งด่วนในการดำเนินการ)	งบประมาณ (ล้านบาท)	หน่วยงาน รับผิดชอบ โครงการ	รหัสนโยบาย (3 หลัก)
441001	โครงการปรับปรุงทางเดินและภูมิทัศน์ริมคลองโตะะยอ บริเวณสถานีรถไฟฟ้าลำสาลี เขตบางกะปิ**	โครงการเดียวกับ ยุทธศาสตร์ย่อย 4.1	สนน.	P028
441001	โครงการก่อสร้างสะพานคนเดินข้ามคลองแสนแสบ ท่าเรือบางกะปิ บริเวณสถานีรถไฟฟ้าลำสาลี เขตบางกะปิ**	โครงการเดียวกับ ยุทธศาสตร์ย่อย 4.1	สนน.	P006
441001	โครงการปรับปรุงทางเดินและภูมิทัศน์ริมคลองบางไส้ไก่ บริเวณสถานีรถไฟฟ้าวงเวียนใหญ่ เขตคลองสาน และเขตธนบุรี**	โครงการเดียวกับ ยุทธศาสตร์ย่อย 4.1	สนน.	P028
444015	โครงการจ้างที่ปรึกษาเพื่อศึกษาความเหมาะสมระบบขนส่งมวลชนขนาดรองในถนนสายรองและถนนซอยของกรุงเทพมหานคร	5.000	สจส.	P003
444016	ผลักดันผลการศึกษา TOD ในพื้นที่นำร่องของสำนักงานการวางผังและพัฒนาเมือง 4 พื้นที่ สู่การปฏิบัติ ได้แก่ - สถานีวงเวียนใหญ่ - สถานีเตาปูน - สถานีบางขุนพรหม - สถานีประตูน้ำ		สวพ.	P014
444017	กิจกรรมสำรวจความจำเป็นในการจัดหา Feeder หรือ Park & Ride บริเวณสถานีรถไฟฟ้าทุกแห่งในพื้นที่กรุงเทพมหานคร		สจส.	P022



รหัสยุทธศาสตร์ (6 หลัก)	โครงการ/กิจกรรมสำคัญ (จัดลำดับตามความสำคัญ/จำเป็นเร่งด่วนในการดำเนินการ)	งบประมาณ (ล้านบาท)	หน่วยงาน รับผิดชอบ โครงการ	รหัสนโยบาย (3 หลัก)
444018	กิจกรรมสำรวจและรับเรื่องร้องเรียนสิ่งอำนวยความสะดวกบริเวณสถานีรถไฟฟ้าผ่านระบบ Fondue		สจส.	-
444019	โครงการจ้างที่ปรึกษาเพื่อการศึกษา วิเคราะห์โครงข่ายการเดินทางและจัดทำแผนการพัฒนาให้มีสภาพพื้นที่เหมาะสมต่อการสัญจรเข้าถึงพื้นที่ได้อย่างปลอดภัยรวมถึงการรณรงค์ให้ประชาชนลดการใช้รถยนต์ส่วนบุคคล (Non - motorized) ในพื้นที่ กทม.	29.650	สจส.	P207
	กลุ่มโครงการพัฒนาทางเท้าให้มีคุณภาพในพื้นที่กรุงเทพมหานคร			P026
444020	โครงการปรับปรุงทางเท้าถนนรัชดาภิเษก-ท่าพระ บริเวณใต้สะพานข้ามคลองบางกอกใหญ่ (ตลาดพลู) พื้นที่เขตธนบุรี (*แผนบูรณาการ ๖๗)	5.400	สนย.	P026
444021	โครงการปรับปรุงผิวจราจรและทางเท้าถนนโชคชัย 4 ช่วงจากถนนลาดพร้าวถึงถนนโชคชัย 4 แยก 84 พื้นที่เขตวังทองหลางและเขตลาดพร้าว	36.680	สนย.	P026
444022	โครงการงานปรับปรุงผิวจราจรและทางเท้าถนนวิชรพล ช่วงจากถนนรามอินทราถึงถนนเพิ่มสินพื้นที่เขตบางเขนและเขตสายไหม	98.880	สนย.	P026
444023	โครงการปรับปรุงทางเท้าถนนสาธุประดิษฐ์ ช่วงจาก ถนนจันทร์ ถึง ถนนพระรามที่ 3 พื้นที่เขตยานนาวา	21.175	สนย.	P026
444024	โครงการปรับปรุงทางเท้าถนนจันทร์ ช่วงจากถนนนางลิ้นจี่ ถึงถนนเจริญราษฎร์ พื้นที่เขตสาทร	17.0120	สนย.	P026
444025	โครงการงานปรับปรุงทางเท้าถนนพระรามที่ 4 ช่วงจากคลองไผ่สิงโต ถึงถนนเกษมราษฎร์และจากซอยแสนสบาย ถึงถนนสุขุมวิท พื้นที่เขตคลองเตย	34.479	สนย.	P026
444026	โครงการปรับปรุงผิวจราจรและทางเท้าถนนลาดกระบัง ช่วงจากคลองตาฟูกถึงแยกร่มเกล้าพื้นที่เขตลาดกระบัง	31.790	สนย.	P026



รหัสยุทธศาสตร์ (6 หลัก)	โครงการ/กิจกรรมสำคัญ (จัดลำดับตามความสำคัญ/จำเป็นเร่งด่วนในการดำเนินการ)	งบประมาณ (ล้านบาท)	หน่วยงาน รับผิดชอบ โครงการ	รหัสนโยบาย (3 หลัก)
444027	โครงการงานปรับปรุงผิวจราจร และทางเท้าถนนอุดมสุข ช่วงจากถนนสุขุมวิทถึงถนนศรีนครินทร์ พื้นที่เขตบางนา และเขตประเวศ	35.459	สนย.	P026
444028	โครงการปรับปรุงคันหินและทางเท้าถนนอ่อนนุช ช่วงจากคลองสองห้องถึงคลองตาฟูก พื้นที่เขตประเวศ	39.878	สนย.	P026
444029	โครงการงานปรับปรุงคันหินและทางเท้าถนนพัฒนาการ ช่วงจากถนนรามคำแหงถึงซอยพัฒนาการ 69 พื้นที่เขตสวนหลวง และเขตประเวศ	50.881	สนย.	P026
444030	โครงการปรับปรุงผิวจราจรและทางเท้าถนนอ่อนนุช ช่วงจากถนนศรีนครินทร์ถึงคลองสองห้อง พื้นที่เขตประเวศ และเขตสวนหลวง	33.399	สนย.	P026
444031	โครงการงานปรับปรุงคันหินและทางเท้าเอกมัย ช่วงจากถนนสุขุมวิท ถึงสะพานข้ามคลองแสนแสบ พื้นที่เขตวัฒนา	11.469	สนย.	P026
444032	โครงการงานปรับปรุงคันหินและทางเท้าซอยสุขุมวิท 101/1 ช่วงจากซอยวชิรธรรมสาธิต 23 ถึงซอยประวิทย์และเพื่อน พื้นที่เขตพระโขนง	10.861	สนย.	P026
444033	โครงการงานปรับปรุงคันหินและทางเท้าซอยสุขุมวิท 50 ช่วงจากถนนสุขุมวิทถึงคลองบางจาก พื้นที่เขตคลองเตย	10.672	สนย.	P026
444034	โครงการปรับปรุงผิวจราจร คันหิน และทางเท้าถนนโยธินพัฒนา 3 ช่วงจากถนนประดิษฐ์มนูธรรมถึงห้างสรรพสินค้าชิครีพัลลิก พื้นที่เขตบางกะปิ	16.223	สนย.	P026
444035	โครงการงานปรับปรุงคันหินและทางเท้าถนนสุขุมวิท 101 ช่วงจากถนนสุขุมวิทถึงซอยปทุมณีวิถี 43 พื้นที่เขตพระโขนง	4.9770	สนย.	P026



รหัสยุทธศาสตร์ (6 หลัก)	โครงการ/กิจกรรมสำคัญ (จัดลำดับตามความสำคัญ/จำเป็นเร่งด่วนในการดำเนินการ)	งบประมาณ (ล้านบาท)	หน่วยงาน รับผิดชอบ โครงการ	รหัสนโยบาย (3 หลัก)
444036	โครงการปรับปรุงคันหินและทางเท้าถนนเฉลิมพระเกียรติ ร.9 ช่วงจากถนนเฉลิมพระเกียรติ ร.9 ซอย 1 ถึงคลองหนองบอน พื้นที่เขตประเวศ	17.1890	สนย.	P026
444037	โครงการปรับปรุงผิวจราจรและทางเท้าถนนเจริญนคร ช่วงจากสะพานข้ามคลองตันไทร ถึงบริเวณแยกบुकคโโล พื้นที่เขตคลองสานและเขตธนบุรี	41.1380	สนย.	P026
444038	โครงการปรับปรุงผิวจราจร ค.ส.ล. คันหินและทางเท้าถนนเทศบาลสงเคราะห์ช่วงจากคลองเปรมประชากร ถึงคลองประปา พื้นที่เขตจตุจักร	32.4500	สนย.	P026
444039	โครงการปรับปรุงทางเท้าถนนเพลินจิต ช่วงจากแยกราชประสงค์ ถึงรถไฟสายท่าเรือ พื้นที่เขตปทุมวัน	19.5170	สนย.	P026
444040	โครงการปรับปรุงทางเท้าถนนราชดำริ ช่วงจาก แยกราชประสงค์ ถึงแยกศาลาแดง พื้นที่เขตปทุมวัน	39.2300	สนย.	P026
444041	โครงการปรับปรุงซอยโยธินพัฒนา 3 พื้นที่เขตบึงกุ่มและเขตบางกะปิ	99.5900	สนย.	P026
444042	โครงการปรับปรุงผิวจราจรและทางเท้าถนนวัชรพล ช่วงจากถนนรามอินทราถึงถนนเพิ่มสิน พื้นที่เขตบางเขนและเขตสายไหม	98.8800	สนย.	P026
444043	โครงการปรับปรุงถนนพัฒนาชนบท 3 ช่วงจากคูขนานมอเตอร์เวย์ ถึงถนนศรีนครินทร์-ร่มเกล้า พื้นที่เขตลาดกระบัง	241.628	สนย.	-
444044	โครงการปรับปรุงถนนทวีวัฒนา-กาญจนาภิเษก ช่วงจากถนนเลียบบคลองทวีวัฒนา ถึงสุดเขตกรุงเทพมหานคร พื้นที่เขตทวีวัฒนา	120.000	สนย.	-
444045	โครงการก่อสร้างถนนสายเชื่อมระหว่างถนน ร.พ.ช. คลองกะออม-บ้านแขก จากคลองสวนถึงโรงเรียนวัดบัวผัน พื้นที่เขตบางขุนเทียน	400.000	สนย.	-



รหัสยุทธศาสตร์ (6 หลัก)	โครงการ/กิจกรรมสำคัญ (จัดลำดับตามความสำคัญ/จำเป็นเร่งด่วนในการดำเนินการ)	งบประมาณ (ล้านบาท)	หน่วยงาน รับผิดชอบ โครงการ	รหัสนโยบาย (3 หลัก)
444046	ปรับปรุงถนนสุขาภิบาล 4 ช่วงจากซอยรามอินทรา 23 แยก 20 ถึงซอยพลโยธิน 48 พื้นที่เขตบางเขน	20.908	สนย.	-
444047	ปรับปรุงถนนคู - คลองสปี ช่วงจากสะพานข้ามคลองลำหิน ถึงสุดเขตกรุงเทพมหานคร พื้นที่เขตหนองจอก	56.246	สนย.	-
444048	ปรับปรุงถนนสุขาภิบาล 5 ช่วงจากซอยรามอินทรา 39 ถึงสุขาภิบาล 5 ซอย 8 พื้นที่เขตบางเขน	24.780	สนย.	-
444049	ปรับปรุงผิวจราจร ค.ส.ล.ถนนเชื่อมสัมพันธ์ ช่วงจากถนนสุวินทวงศ์ถึงถนนเลียบบวารี พื้นที่เขตหนองจอก	35.622	สนย.	-
444050	ปรับปรุงถนนคลองสปี - คลองสปีสี่ ช่วงจากถนนคู-คลองสปีถึงถนนประชาสำราญ พื้นที่เขตหนองจอก	66.223	สนย.	-
444051	ปรับปรุงผิวจราจร ค.ส.ล.และทางเท้า ถนนนิมิตใหม่ ช่วงจากถนนสุวินทวงศ์ถึงสุดเขต กรุงเทพมหานคร พื้นที่เขตมีนบุรีและพื้นที่เขตคลองสามวา	98.880	สนย.	P026
444052	ปรับปรุงงานวางท่อระบายน้ำซอยครูเพี้ยน ช่วงจากถนนเทพรักษ์ ถึงหน้าหมู่บ้านนันทวัน พื้นที่เขตบางเขน	10.1810	สนย.	-
444053	ปรับปรุงผิวจราจรและทางเท้าถนนเสรีไทย ช่วงจากถนนศรีบูรพาถึงคลองบางชัน พื้นที่เขตบึงกุ่มและเขตคันนายาว	78.3000	สนย.	P026
444054	ปรับปรุงผิวจราจรและทางเท้าถนนสวนสยาม ช่วงจากถนนเสรีไทย ถึงถนนเสรีไทย พื้นที่คันนายาว	43.7190	สนย.	P026
444055	งานก่อสร้างจุดกลับรถใต้สะพานบางพรหม ถนนพุทธมณฑลสาย 3 พื้นที่เขตทวีวัฒนา	20.0000	สนย.	P024



รหัสยุทธศาสตร์ (6 หลัก)	โครงการ/กิจกรรมสำคัญ (จัดลำดับตามความสำคัญ/จำเป็นเร่งด่วนในการดำเนินการ)	งบประมาณ (ล้านบาท)	หน่วยงาน รับผิดชอบ โครงการ	รหัสนโยบาย (3 หลัก)
444056	งานขยายผิวจราจร บริเวณเชิงลาดสะพานข้ามคลองบางน้อย (ฝั่งขาออก) ถนนพุทธมณฑลสาย 1 พื้นที่เขตตลิ่งชัน	10.0000	สนย.	P024
444057	งานปรับปรุงถนนบางละมอดช่วงจากกาญจนาภิเษก ถึงคลองลัดมะยม พื้นที่เขตตลิ่งชัน	20.0000	สนย.	-
444058	งานก่อสร้างสะพานคนเดินข้ามเกาะกลางร่องน้ำ ถนน พุทธมณฑลสาย 1 บริเวณช่วงตลาดนัดอินทราวาส พื้นที่เขตตลิ่งชัน	0.5000	สนย.	-
444059	งานปรับปรุงถนนทุ่งมั่งกร ช่วงจากถนนบรมราชชนนีถึงถนนสวนผัก พื้นที่เขตตลิ่งชัน	24.0820	สนย.	-
444060	กิจกรรมสำรวจความจำเป็นในการเพิ่มท่าเรือในเส้นทางเดินเรือเดิม ได้แก่ คลองแสนแสบ(ส่วนต่อขยาย) และคลองผดุงกรุงเกษม	-	สจส.	P006
444061	กิจกรรม ปรับปรุงท่าเรือในทุกเส้นทางเดินเรือให้พร้อมใช้งาน	-	สจส.	P006
444062	กิจกรรมเร่งรัดการเจรจาระหว่าง BTS (บัตร Rabbit) และ MRT, ARL (บัตรแมงมุม)	-	สจส.	-
444063	โครงการรถไฟฟ้ารางเดี่ยว (Monorail) สายสีเทา (ช่วงวัชรพล-ทองหล่อ)	-	สจส.	-
444064	โครงการรถไฟฟ้ารางคู่ขนาดเบา (Light Rail Transit) สายบางนา-ท่าอากาศยานสุวรรณภูมิ	-	สจส.	-
444065	โครงการรถไฟฟ้าส่วนต่อขยายของสายสีลม ตอนที่ 3 ช่วงบางหว้า-ตลิ่งชัน	-	สจส.	-
444066	กิจกรรมจัดตั้ง Command Center ระหว่าง กทม.และ บก.จร. เพื่ออำนวยความสะดวกจราจร	-	สจส.	P017
444067	โครงการพัฒนาระบบการวิเคราะห์ข้อมูลด้านการจราจร ระยะที่ 1	40.034	สจส.	P019
444068	โครงการระบบคาดการณ์และรายงานสภาพการจราจรบนถนน ในพื้นที่กรุงเทพมหานคร ระยะที่ 1 (งบประมาณปี 2567 - 2568 รวม 167.500 ล้านบาท)	75.370	สจส.	P019



รหัสยุทธศาสตร์ (6 หลัก)	โครงการ/กิจกรรมสำคัญ (จัดลำดับตามความสำคัญ/จำเป็นเร่งด่วนในการดำเนินการ)	งบประมาณ (ล้านบาท)	หน่วยงาน รับผิดชอบ โครงการ	รหัสนโยบาย (3 หลัก)
444069	โครงการก่อสร้างถนนตามแนวผังเมือง ฉ1 จากถนนประชาอุทิศ ถึงถนนสุขสวัสดิ์ (2567-2568)	440.000	สนย.	P195
444070	โครงการก่อสร้างทางหลวงท้องถิ่น สายเชื่อมระหว่างถนนเพชรเกษม - ถนนหนอง ใหญ่ - ถนนกัลปพฤกษ์	60.000	สนย.	-
	กลุ่มโครงการสะพานข้ามแม่น้ำเจ้าพระยา			
444071	โครงการจ้างที่ปรึกษาศึกษาความเหมาะสมสะพานข้ามแม่น้ำเจ้าพระยาบริเวณถนน พระราม 2 - ถนนพระราม 3 (2567-2568)	22.500	สนย.	P023
444072	โครงการก่อสร้างสะพานข้ามแม่น้ำเจ้าพระยา บริเวณแยกเกียกกาย ช่วงที่ 1 ก่อสร้าง ทางยกระดับและถนนในฝั่งธนบุรี (2567-2568)	77.0000	สนย.	P023
444073	โครงการก่อสร้างสะพานข้ามแม่น้ำเจ้าพระยา บริเวณแยกเกียกกาย ช่วงที่ 4 ก่อสร้าง ทางยกระดับและถนนฝั่งพระนคร จากแยกสะพานแดงถึงถนนกำแพงเพชร (2567-2569)	110.000	สนย.	P023
444074	โครงการก่อสร้างสะพานข้ามแม่น้ำเจ้าพระยา บริเวณแยกเกียกกาย ช่วงที่ 5 ก่อสร้าง ทางยกระดับและถนนฝั่งพระนคร จากถนนกำแพงเพชรถึงถนนพหลโยธิน (2567-2569)	102.500	สนย.	P023
444075	โครงการก่อสร้างและขยายทางหลวงท้องถิ่นสายเชื่อมระหว่างถนนประดิพัทธ์กับถนน กำแพงเพชร (2567-2568)	9.000	สนย.	P023
444076	โครงการก่อสร้างถนนเทอดดำริ จากสะพานดำ-สถานีกลางบางซื่อ (2567-2568)	15.000	สนย.	P023



รหัสยุทธศาสตร์ (6 หลัก)	โครงการ/กิจกรรมสำคัญ (จัดลำดับตามความสำคัญ/จำเป็นเร่งด่วนในการดำเนินการ)	งบประมาณ (ล้านบาท)	หน่วยงาน รับผิดชอบ โครงการ	รหัสนโยบาย (3 หลัก)
444077	โครงการจ้างที่ปรึกษาศึกษาความเหมาะสมและผลกระทบสิ่งแวดล้อมเบื้องต้น โครงการแก้ไขจุดตัดบริเวณแยกนางลิ้นจี่	30.000	สนย.	P023
	โครงการข้ายถนนตะวันตก			P024
444078	โครงการก่อสร้างสะพานข้ามคลองภาษีเจริญ และขยายเพชรเกษม 69-ถนนบางบอน 3 (ปี 67-69)	60.000	สนย.	P024
444079	โครงการก่อสร้างสะพานข้ามแยกถนนเพชรเกษมกับถนนพุทธมณฑลสาย 3 (ปี 67-68)	84.600	สนย.	P024
444080	โครงการก่อสร้างปรับปรุงถนนพุทธมณฑลสาย 1 ช่วงที่ 1 จากถนนเพชรเกษมถึงถนน พรานนก-ถนนพุทธมณฑลสาย 4	80.000	สนย.	P024
444081	โครงการก่อสร้างปรับปรุงถนนพุทธมณฑลสาย 1 ช่วงที่ 2 จากถนนพรานนก-ถนน พุทธมณฑลสาย 4 ถึงถนนเลียบบทางรถไฟสายใต้	80.000	สนย.	P024
444082	โครงการก่อสร้างทางแยกต่างระดับ บริเวณจุดตัดทางแยกถนนพุทธมณฑลสาย 1 กับ ถนนพรานนก-ถนนพุทธมณฑลสาย 4	180.000	สนย.	P024
444083	โครงการต่อเชื่อมถนนพุทธมณฑลสาย 3- ถนนพุทธมณฑลสาย 4 (ปี 67-69)	260.000	สนย.	P024
444084	โครงการก่อสร้างสะพานข้ามแยกถนนเพชรเกษมกับถนนพุทธมณฑลสาย 2	74.000	สนย.	P024
444085	โครงการก่อสร้างสะพานข้ามแยกถนนเพชรเกษมกับถนนพุทธมณฑลสาย 3	86.000	สนย.	P024
444086	โครงการก่อสร้างสะพานข้ามแยกถนนทวีวัฒนาและซอยเพชรเกษม 69 กับถนนเพชรเกษม	80.000	สนย.	P024
444087	โครงการก่อสร้างสะพานข้ามแยกถนนเพชรเกษม-ถนนมาเจริญ (ซอยเพชรเกษม 81)	60.000	สนย.	P024
444088	โครงการก่อสร้างปรับปรุงถนนบางแค ช่วงจากถนนเพชรเกษมถึงถนนเทิดไท และ ก่อสร้างสะพานข้ามทางแยกถนนเพชรเกษม - ถนนบางแค (ถนนสุขุมวิท 1)	120.000	สนย.	P024



รหัสยุทธศาสตร์ (6 หลัก)	โครงการ/กิจกรรมสำคัญ (จัดลำดับตามความสำคัญ/จำเป็นเร่งด่วนในการดำเนินการ)	งบประมาณ (ล้านบาท)	หน่วยงาน รับผิดชอบ โครงการ	รหัสนโยบาย (3 หลัก)
444089	โครงการต่อเชื่อมถนนพรานนก - พุทธมณฑลสาย 4 กับสะพานพระราม 8	44.400	สนย.	P024
444090	โครงการก่อสร้างจุดกลับรถและทางเชื่อมต่อถนนพุทธมณฑลกับถนนทวีวัฒนา	20.000	สนย.	P024
444091	โครงการก่อสร้างและขยายทางหลวงท้องถิ่นสายถนนพระราม 2 ซอย 28 เชื่อมกับถนนจอมทอง	40.000	สนย.	P024
444092	โครงการก่อสร้างปรับปรุงสะพานข้ามคลองภาษีเจริญ (วัดหลักสาม)	10.000	สนย.	P024
444093	โครงการก่อสร้างปรับปรุงสะพานข้ามคลองภาษีเจริญ (วัดหนองแขม)	10.000	สนย.	P024
	<u>โครงข่ายถนนแจ้งวัฒนะ</u>			
444094	โครงการก่อสร้างปรับปรุงถนนประชาชน จากการประปานครหลวงถึงถนนแจ้งวัฒนะ (ถนนหมายเลข11) (2567-2568)	42.000	สนย.	-
444095	โครงการก่อสร้างปรับปรุงถนนซอยวัดเวฬุวนาราม 36 (2567-2568)	23.350	สนย.	-
444096	โครงการก่อสร้างถนนเลียบบคลองประปาฝั่งตะวันออก ช่วงที่ 1 จากถนนแจ้งวัฒนะถึงคลองตาอูฐ (2567-2568)	50.500	สนย.	-
444097	โครงการก่อสร้างถนนเลียบบคลองประปาฝั่งตะวันออก ช่วงที่ 2 จากคลองตาอูฐถึงถนนสรองประปา (2567-2568)	50.500	สนย.	-
	<u>กลุ่มโครงการพัฒนาย่านพระโขนง บางนา</u>			
444098	โครงการก่อสร้างถนนเลียบบทางรถไฟ จากบริเวณสะพานข้ามคลองแจ็กถึงจุดสิ้นสุดกรุงเทพมหานคร (2567-2569)	120.000	สนย.	-



รหัสยุทธศาสตร์ (6 หลัก)	โครงการ/กิจกรรมสำคัญ (จัดลำดับตามความสำคัญ/จำเป็นเร่งด่วนในการดำเนินการ)	งบประมาณ (ล้านบาท)	หน่วยงาน รับผิดชอบ โครงการ	รหัสนโยบาย (3 หลัก)
	<u>กลุ่มโครงการถนนบางขุนเทียน-ชายทะเล</u>			
444099	โครงการก่อสร้างปรับปรุงถนนบางขุนเทียน-ชายทะเล จากคลองสนามชัย ถึงคลองยายเพียร (2567-2569)	204.000	สนย.	-
444100	โครงการก่อสร้างปรับปรุงถนนบางขุนเทียน-ชายทะเล จากคลองยายเพียร ถึงคลองเชิงตาแพ (2567-2569)	283.000	สนย.	-
444101	โครงการก่อสร้างปรับปรุงถนนบางขุนเทียน-ชายทะเล จากคลองเชิงตาแพ ถึงคลองพิทยาลงกรณ์ (2567-2569)	262.000	สนย.	-
	<u>กลุ่มโครงการทั่วไป</u>			
444102	โครงการก่อสร้างทางยกระดับต่อเชื่อมถนนมิตรไมตรี 2 - ถนนวิภาวดีรังสิต (2567-2569)	38.000	สนย.	P024
444103	โครงการก่อสร้างถนนเชื่อมถนนลาดปลาเค้า ถนนซอยมัยลาภและถนนประดิษฐ์มนูธรรม ช่วงที่ 1 จากถนนลาดปลาเค้าถึงศูนย์บริการสาธารณสุข 66 สาขา จันทร์ ทองอิน ดวงเด่น (2567-2569)	12.000	สนย.	-
444104	โครงการก่อสร้างและขยายทางหลวงท้องถิ่นสายเชื่อมระหว่างถนนดำรงรักษ์และถนนบำรุงเมือง (2567-2568)	30.500	สนย.	-
444105	โครงการเชื่อมโยงระบบควบคุมสัญญาณไฟจราจรและปรับปรุงห้องควบคุมสัญญาณไฟภายในสถานีตำรวจนครบาลในพื้นที่เกาะรัตนโกสินทร์ 4422	17.809	สจส.	P017
444106	โครงการติดตั้งระบบควบคุมสัญญาณไฟจราจรเป็นพื้นที่ (Area Traffic Control : ATC) ระยะที่ 1 (งบประมาณปี 2567 - 2570 รวม 164 ล้านบาท)	2.000	สจส.	P019



รหัสยุทธศาสตร์ (6 หลัก)	โครงการ/กิจกรรมสำคัญ (จัดลำดับตามความสำคัญ/จำเป็นเร่งด่วนในการดำเนินการ)	งบประมาณ (ล้านบาท)	หน่วยงาน รับผิดชอบ โครงการ	รหัสนโยบาย (3 หลัก)
444107	โครงการจัดหาพร้อมติดตั้งระบบกล้องโทรทัศน์วงจรปิด (CCTV) เพื่อบริหารจัดการการจราจร (งบประมาณปี 2567 – 2568 รวม 70.100 ล้านบาท)	41.809	สจส.	P019
444108	โครงการจัดหาพร้อมติดตั้งระบบกล้องโทรทัศน์วงจรปิด (CCTV) เพื่อนับข้อมูลจราจรบริเวณทางแยกพื้นที่กรุงเทพมหานคร ระยะที่ 1 (งบประมาณปี 2567 – 2568 รวม 186.469 บาท)	164.000	สจส.	P019
444109	โครงการจัดหาพร้อมติดตั้งระบบกล้องโทรทัศน์วงจรปิด (CCTV) พร้อมระบบจัดเก็บข้อมูลยานพาหนะเพื่อบริหารจัดการจราจรในพื้นที่กรุงเทพมหานคร ระยะที่ 2	76.618	สจส.	P019
444110	โครงการจัดหาพร้อมปรับปรุงระบบกล้องโทรทัศน์วงจรปิด (CCTV) เพื่อการจราจรบนเสาสูง พร้อมอุปกรณ์ประกอบ		สจส.	P019
444111	กิจกรรม พัฒนา Application “มานะ กรุงเทพ” (อยู่ระหว่างการพัฒนาในปี 2564)	-	สจส.	-
444112	โครงการพัฒนาระบบเชื่อมต่อข้อมูลระบบขนส่งมวลชนของกรุงเทพมหานคร ระยะที่ 1	8.418	สจส.	P183
444113	โครงการจัดหาพร้อมติดตั้งป้ายรายงานสภาพการจราจรและข้อมูลข่าวสาร (Smart Traffic and Information Sign) (งบประมาณปี 2567 – 2568 รวม 98,144,000.00 บาท)	58.617	สจส.	-
444114	โครงการศึกษาการจัดการจราจรและจัดเก็บค่าธรรมเนียมผ่านเข้าพื้นที่บังคับ (Congestion Charge) (งบประมาณปี 2567 – 2568 รวม 50,000,000 บาท)	37.500	สจส.	-
444115	งานจ้างที่ปรึกษาจัดทำแผนแม่บทโครงข่ายถนนและการแก้ไขปัญหาจราจรในกรุงเทพมหานคร (2567-2568)	35.000	สนย.	-



รหัสยุทธศาสตร์ (6 หลัก)	โครงการ/กิจกรรมสำคัญ (จัดลำดับตามความสำคัญ/จำเป็นเร่งด่วนในการดำเนินการ)	งบประมาณ (ล้านบาท)	หน่วยงาน รับผิดชอบ โครงการ	รหัสนโยบาย (3 หลัก)
444116	โครงการปรับปรุงคันหินและทางเท้า ถนนสุทธิสารวินิจฉัย ช่วงจากถนนพหลโยธินถึงถนนวิภาวดีรังสิต พื้นที่เขตพญาไท	10.488	สนย.	P026
112005	โครงการศึกษาการจัดลำดับชั้นประเภทโครงข่ายและกำหนดขีดความเร็วจำกัด**	โครงการเดียวกับยุทธศาสตร์ย่อย 1.2	สจส.	P091

หมายเหตุ :* โครงการรถไฟฟ้า (444063 – 444065) อยู่ระหว่างพิจารณาส่งมอบภารกิจให้แก่กระทรวงคมนาคม (ข้อมูล ณ วันที่ 10 พฤศจิกายน 2565)



ยุทธศาสตร์ที่ 5

ส่งเสริมการสร้างเมือง
ประชาธิปไตยแบบมีส่วนร่วม





บทวิเคราะห์สถานการณ์และทิศทางการพัฒนากรุงเทพมหานคร ประจำปี พ.ศ. 2567

ยุทธศาสตร์ที่ 5 ส่งเสริมการสร้างเมืองประชาธิปไตยแบบมีส่วนร่วม

ภาพรวมของการขับเคลื่อนมหานครประชาธิปไตยตามแผนพัฒนากรุงเทพมหานครในระยะเวลาที่ผ่านมา ยังไม่เห็นภาพผลสำเร็จได้ดีเท่าที่ควร จากคำนิยามของมหานครประชาธิปไตยที่มุ่งเน้นให้เมืองกรุงเทพมหานคร เป็นเมืองประชาธิปไตย และมีธรรมาภิบาลที่มีชื่อเสียงอยู่ในระดับแนวหน้าของเอเชีย มีระบบการบริหารงานที่มี ประสิทธิภาพ มีการเมืองที่สะอาด ปลอดภัยไร้พวัก อีกทั้งทุกภาคส่วนไม่ว่าจะเป็นภาครัฐ ภาคธุรกิจ และ ภาคประชาชน มีบทบาทในการขับเคลื่อนวิสัยทัศน์ กรุงเทพฯ อย่างเข้มแข็ง ยังไม่สามารถกำหนดการดำเนินงานที่เป็นรูปธรรมได้ชัดเจนมากนัก โดยจากผลการดำเนินงานตามแผนปฏิบัติการราชการกรุงเทพมหานคร ประจำปี พ.ศ. 2565 มีภารกิจที่บรรลุผลสำเร็จในประเด็นสำคัญ ได้แก่ ภารกิจที่ได้รับการถ่ายโอนตามกฎหมายกระจายอำนาจฯ ซึ่งกรุงเทพมหานครมีการยืนยันความพร้อมในการรับถ่ายโอนภารกิจของหน่วยงานของรัฐต่อคณะกรรมการ กระจายอำนาจให้แก่องค์กรปกครองส่วนท้องถิ่นตาม กฎหมายกระจายอำนาจ 13 ภารกิจ (จาก 26 ภารกิจ) และ ประชาชนชาวกรุงเทพมหานครรับรู้และเข้าใจบทบาทและภารกิจของกรุงเทพมหานครแก่ประชาชนจากผลสำรวจ ในปีงบประมาณ พ.ศ. 2564 คิดเป็นร้อยละ 72.84 (จากร้อยละ 70) ผลการดำเนินงานที่ไม่สามารถบรรลุเป้าหมาย ตามที่กำหนดไว้ ได้แก่ การเข้ามามีส่วนร่วมในการวางแผน ตัดสินใจ และติดตามตรวจสอบการทำงานของ กรุงเทพมหานครของเครือข่ายประชาสังคม

ปัจจุบันการขับเคลื่อนมหานครประชาธิปไตยยังคงมุ่งเน้นให้เกิดการบูรณาการและสร้างการมีส่วนร่วมในการบริหารเมืองของภาคประชาชน ซึ่งได้ดำเนินการภายใต้กรอบแผนพัฒนากรุงเทพมหานคร ระยะ 20 ปี ระยะที่ 3 (พ.ศ. 2566-2570) ที่กำหนดแนวคิดด้านการมีส่วนร่วมและประชาธิปไตยให้มีความก้าวหน้าและ หลากหลาย ด้วยการขับเคลื่อนการบูรณาการความร่วมมือของหน่วยงานที่ให้บริการสาธารณะ การสร้างการมีส่วนร่วมของภาคประชาชน การตรวจสอบการทำงานของกรุงเทพมหานคร และการจัดระบบบริการสาธารณะเพื่อ ประโยชน์ของประชาชน

การบริหารงานของกรุงเทพมหานครจำเป็นต้องพัฒนาไปสู่การทำงานและบริหารจัดการบนฐาน ความร่วมมือ หรือแบบร่วมคิดร่วมทำ (Collaborative Governance) ปรับรูปแบบและวิธีการดำเนินการของ ภาครัฐมีลักษณะที่เปิดเสรี ครอบคลุม และหลากหลายรูปแบบตามความต้องการของผู้รับบริการ มีความร่วมมือ กับภาคีอื่น ๆ มีการจัดสรรงบประมาณที่มีลักษณะยืดหยุ่นกับยุทธศาสตร์ในทุกระดับ มีเป้าหมายร่วมกันทั้งใน เชิงประเด็น เชิงภารกิจ และเชิงพื้นที่ พร้อมทั้งปรับปรุงกลไกการปฏิบัติงานของภาครัฐให้มีลักษณะบูรณาการ สามารถส่งเสริมภารกิจของภาคส่วนต่าง ๆ โดยเฉพาะการปรับปรุงบทบาทและกลไกภาครัฐให้เป็นผู้สนับสนุนและ อำนวยความสะดวก ในการประกอบการ การกำหนดกฎระเบียบที่ไม่เป็นอุปสรรคต่อการดำเนินธุรกิจภาคเอกชน ทุกขนาด สอดคล้องกับทิศทางการพัฒนาเมืองในระยะยาว ทิศทางการพัฒนาจะยังคงมีจุดมุ่งหมายให้ กรุงเทพมหานครมีอำนาจและหน้าที่ในการจัดระบบบริการสาธารณะเพื่อประโยชน์ของประชาชนได้คำนึงถึง

- (1) กรุงเทพมหานครมีความพร้อมในการรับโอนภารกิจจากรัฐบาลในการให้บริการสาธารณะตามที่กฎหมาย กำหนด ทั้งการแก้ไขพระราชบัญญัติระเบียบบริหารราชการกรุงเทพมหานคร พ.ศ. 2528 และกรุงเทพมหานคร ยืนยันความพร้อมในการรับถ่ายโอนภารกิจของหน่วยงานของรัฐต่อคณะกรรมการกระจายอำนาจให้แก่องค์กร ปกครองส่วนท้องถิ่นตามกฎหมายกระจายอำนาจ ตลอดจนมีภารกิจถ่ายโอนจากสำนัก ไปยังสำนักงานเขต
- (2) กระจายภารกิจการจัดบริการสาธารณะที่เกี่ยวข้องกับประชาชนในพื้นที่โดยตรงจากสำนักไปยังสำนักงานเขต และหน่วยบริการในพื้นที่ โดยทิศทางการพัฒนา กรุงเทพมหานครต้องส่งเสริม สนับสนุน และให้ความรู้แก่ ประชาชนถึงอันตรายที่เกิดจากการทุจริตและประพฤติมิชอบทั้งในภาครัฐและภาคเอกชน จัดให้มีมาตรการและ กลไกที่มีประสิทธิภาพ เพื่อป้องกันและขจัดการทุจริตและประพฤติมิชอบดังกล่าวอย่างเข้มงวด รวมทั้ง ส่งเสริม และเสริมสร้างการมีส่วนร่วมของประชาชนโดยเฉพาะการเข้าถึงข้อมูลข่าวสาร การรณรงค์ให้ความรู้ต่อต้าน หรือ



ชี้แจงและแสวงหาความคิดเห็น โดยได้รับความคุ้มครองจากรัฐตามที่กฎหมายบัญญัติพร้อมทั้ง มีระบบการรับเรื่องร้องเรียน การทุจริตและประพฤติมิชอบที่มีประสิทธิภาพ โดยเปิดเผยข้อมูลผ่านเทคโนโลยีต่าง ๆ ให้ประชาชนสามารถเข้าถึง ข้อมูลและมีส่วนร่วมในการให้ข้อมูล ข้อเท็จจริง ความคิดเห็น และตรวจสอบ การดำเนินงานของหน่วยงานรัฐผ่าน ช่องทางการติดต่อสื่อสารระหว่างกันที่หลากหลาย มีการบูรณาการ การบริหารจัดการและนำไปประกอบการ ตัดสินใจของหน่วยงานภาครัฐในการแก้ปัญหาและการพัฒนาร่วมกัน เพื่อลดการทุจริตคอร์รัปชัน

ยุทธศาสตร์ที่ 5 ส่งเสริมการสร้างเมืองประชาธิปไตยแบบมีส่วนร่วม

ยุทธศาสตร์ย่อยที่ 5.1มหานครกรุงเทพแบบบูรณาการ

วัตถุประสงค์หลัก (Objective)	ตัววัดผลหลัก (Key Result : KR)	ค่าเป้าหมาย (Target)	หน่วยงาน รับผิดชอบหลัก	หน่วยงาน สนับสนุน
กรุงเทพมหานครเป็นมหานครที่บริหารจัดการแบบร่วมมือกัน (COLLABORATIVE GOVERNANCE)	KR 1 : พัฒนาเครือข่ายความร่วมมือในการให้บริการสาธารณะ (P059, P507) (KPI 5.1.1.1, KPI 5.1.1.2)	เพิ่มเครือข่าย ความร่วมมือ	สยป. สนย.	สผว. สลป. สลส. สนช.
เพื่อสร้างความร่วมมือในการทำงานของทุกภาคส่วน และเปิดโอกาสให้ “ทุกคน” เข้ามามีส่วนร่วมกับการพัฒนาเมือง	KR 2 : พัฒนาระบบหรือกลไกในการจัดการกับข้อร้องเรียน (P134) (KPI 5.1.2.1 ,KPI 5.1.2.2)	มีระบบหรือกลไก จัดการข้อร้องเรียน อย่างน้อย 1 ระบบ	สผว. สลป.	ทุกหน่วยงาน



กลยุทธ์	ค่าเป้าหมาย (Target)	หน่วยงานรับผิดชอบตัวชี้วัด	เชื่อมโยงกับโครงการ (รหัสยุทธศาสตร์) (6 หลัก)
กลยุทธ์ 5.1.1 พัฒนาเครือข่ายความร่วมมือในการให้บริการสาธารณะ			
KPI 5.1.1.1 : จัดทำแผนบูรณาการความร่วมมือในการจัดบริการสาธารณะและแก้ไขปัญหาสาธารณะที่ครอบคลุมบริการสาธารณะของกรุงเทพมหานคร (5 ด้าน ประกอบด้วย 1) ด้านโครงสร้างพื้นฐาน 2) ด้านส่งเสริมคุณภาพชีวิต 3) ด้านการจัดระเบียบชุมชนสังคมและการรักษาความสงบเรียบร้อย 4) ด้านศิลปวัฒนธรรมจารีตประเพณีและภูมิปัญญาท้องถิ่น 5) ด้านการส่งเสริมการลงทุนและพาณิชย์กรรมและการท่องเที่ยว)	แผนบูรณาการฯ อย่างน้อย 1 ด้าน	สยป.	551002
KPI 5.1.1.2 : หน่วยงานภายนอกที่เข้ามามีส่วนร่วมกับกรุงเทพมหานคร ในการจัดทำ และขับเคลื่อนการดำเนินงานตามแผนบูรณาการโครงสร้างพื้นฐานในพื้นที่กรุงเทพมหานคร	5 หน่วยงาน (การไฟฟ้า การประปา กรมโยธาธิการ กรมการขนส่งทางบก บริษัทที่ให้บริการด้านการสื่อสาร)	สนย. สนข.	551001
กลยุทธ์ 5.1.2 พัฒนาความก้าวหน้าในแต่ละประเด็นเรื่องร้องเรียนได้อย่างทันท่วงที			
KPI 5.1.2.1 : ความสำเร็จในการแก้ไขปัญหาข้อร้องเรียนของประชาชนผ่าน Traffy Fondue	ร้อยละ 90 ของเรื่องร้องเรียนผ่านระบบ Traffy Fondue ได้รับการดำเนินการเพื่อแก้ไข	สพว. สลป.	551003 - 551004
KPI 5.1.2.2 : ระยะเวลาในการประสานและส่งต่อเรื่องร้องเรียนให้หน่วยงานที่เกี่ยวข้องเป็นไปตามเป้าหมายที่กำหนด	- กรณีส่งต่อผ่านระบบ MIS 12 ชั่วโมง - กรณีส่งต่อด้วยวิธีการอื่น ระยะเวลา ลดลงจากฐานของปีที่ผ่านมา		
KPI 5.1.2.3 : ระดับความพึงพอใจของผู้ร้องเรียน	ไม่น้อยกว่า 4 ดาว		



รหัสยุทธศาสตร์ (6 หลัก)	โครงการ/กิจกรรมสำคัญ (จัดลำดับตามความสำคัญ/จำเป็นเร่งด่วนในการดำเนินการ)	งบประมาณ (ล้านบาท)	หน่วยงาน รับผิดชอบ โครงการ	รหัสนโยบาย (3 หลัก)
551001	กิจกรรมสร้างเครือข่ายความร่วมมือการดำเนินงานด้านสาธารณสุขปโภคในพื้นที่กรุงเทพมหานคร	ไม่ใช้งบประมาณ	สนย.	P059
551002	โครงการจัดทำแผนบูรณาการโครงสร้างพื้นฐานกรุงเทพมหานคร	8.8400	สยป.	P059
551003	โครงการบูรณาการการบริหารจัดการกรุงเทพมหานครร่วมกับองค์กรปกครองส่วนท้องถิ่น ในจังหวัดปริมณฑลที่เป็นพื้นที่รอยต่อกับกรุงเทพมหานคร	0.400	สสส.	P059
551004	โครงการเพิ่มศักยภาพการให้บริการและพัฒนาเทคโนโลยีการบริหารจัดการเรื่องร้องเรียนของกรุงเทพมหานคร	20.000	สพว. สลป.	P057 P134



ยุทธศาสตร์ย่อยที่ 5.2 พลเมืองขับเคลื่อนมหานคร

วัตถุประสงค์หลัก (Objective)	ตัววัดผลหลัก (Key Result : KR)	ค่าเป้าหมาย (Target)	หน่วยงาน รับผิดชอบหลัก	หน่วยงาน สนับสนุน
ประชาชนมีส่วนร่วมในการขับเคลื่อน และพัฒนาเมือง และสามารถตรวจสอบ การทำงานของกรุงเทพมหานครได้	KR 1 : ประชาชนมีส่วนร่วม พัฒนาเมือง และตัดสินใจการ ดำเนินงานของหน่วยงาน ด้วยการเข้ามามีส่วนร่วมในการ จัดทำบริการหรือกิจกรรมสาธารณะในทุกรูปแบบ (P029, P044, P045, P046, P094) (KPI 5.2.1.1 - 5.2.1.3, KPI 5.2.3.1)	ทุกกลุ่มเป้าหมายและ ทุกชุมชน	สนข.	ทุกหน่วยงาน
	KR 2 : สร้างระบบงบประมาณแบบมีส่วนร่วมที่ประชาชน สามารถมีส่วนร่วมในการวางแผน ตัดสินใจการใช้ งบประมาณ (P046) (KPI 5.2.2.1, KPI 5.2.2.2)	กรุงเทพมหานคร มีระบบงบประมาณ แบบมีส่วนร่วม	สงม.	สยป. สนข.
	KR 3 : ชุมชนมีส่วนร่วมในการพัฒนาชุมชนผ่าน งบประมาณแบบมีส่วนร่วม (P046) (KPI 5.2.2.2)	2,017 ชุมชน	สพส.	สยป. สนข.



กลยุทธ์	ค่าเป้าหมาย (Target)	หน่วยงาน รับผิดชอบ ตัวชี้วัด	เชื่อมโยง กับโครงการ (รหัสยุทธศาสตร์) (6 หลัก)
กลยุทธ์ 5.2.1 การแก้ไขปัญหาและพัฒนาเมืองจากการมีส่วนร่วมของประชาชน			
KPI 5.2.1.1 : เรื่องที่ได้รับการแก้ไข ปรับปรุง หรือส่งต่อหน่วยงานเจ้าของภารกิจ (P057)	ร้อยละ 100	หน่วยงาน เจ้าของเรื่อง	552010
KPI 5.2.1.2 : สัดส่วนของประชาชนหรือผู้มีส่วนได้เสียที่เป็นองค์ประกอบของคณะกรรมการ คณะทำงานหรือเรียกชื่อเป็นอย่างอื่น	มีสัดส่วนอย่างน้อย 30 % ต่อคณะ จำนวน 77 คณะ	ทุกหน่วยงาน	552003 552004
KPI 5.2.1.3 : จำนวนบริการหรือกิจกรรมสาธารณะของ กรุงเทพมหานคร ที่ประชาชนหรือภาคส่วนอื่น ๆ เข้ามามีส่วนร่วม	อย่างน้อย 1 บริการ/กิจกรรม สาธารณะ	สำนัก เจ้าของเรื่อง	552003 552011
กลยุทธ์ 5.2.2 มุ่งสร้างระบบงบประมาณแบบมีส่วนร่วมจากประชาชน			
KPI 5.2.2.1 : สำนักงานเขตจัดทำแผนพัฒนาเขตที่มาจากจากการมีส่วนร่วมของหน่วยนโยบาย ชุมชน และภาคประชาชน และให้กรุงเทพมหานครนำแผนส่วนนี้เข้ามาพิจารณาเพื่อจัดสรรงบประมาณให้กับสำนักงานเขต	อย่างน้อย 50 โครงการ	สำนักงานเขต	552002 774012
KPI 5.2.2.2 : โครงการที่มาจากกระบวนการมีส่วนร่วมของประชาชนได้รับการบรรจุในแผน 2,017 ชุมชน และดำเนินการ	2,017 ชุมชน	สพส. (หลัก) สำนักงานเขต (สนับสนุน)	552001
KPI 5.2.2.3 : มีโครงการที่ดำเนินการภายใต้กองทุนหลักประกันสุขภาพเขตที่ทุกชุมชนมีส่วนร่วม	ครอบคลุมทุกกลุ่มเป้าหมาย (เด็กเล็ก สตรี วัยรุ่น วัยทำงาน ผู้สูงอายุ คนพิการ)	สำนักงานเขต	
กลยุทธ์ 5.2.3 การส่งเสริมและสนับสนุนการสื่อสารเมืองอย่างสร้างสรรค์			
KPI 5.2.3.1 : ชุดข้อมูลการสื่อสารประเด็นเมืองตามยุทธศาสตร์ของแผนพัฒนากรุงเทพมหานคร (7 ยุทธศาสตร์)	7 ชุดข้อมูล	สปส.	552006-552010



รหัสยุทธศาสตร์ (6 หลัก)	โครงการ/กิจกรรมสำคัญ (จัดลำดับตามความสำคัญ/จำเป็นเร่งด่วนในการดำเนินการ)	งบประมาณ (ล้านบาท)	หน่วยงาน รับผิดชอบ โครงการ	รหัสนโยบาย (3 หลัก)
552001	โครงการชุมชนเข้มแข็งเพื่อพัฒนาตนเอง	403.00	สพส.	P046
552002	โครงการพลเมืองขับเคลื่อนมหานคร	4.20	สพส.	P046
552003	โครงการสร้างเครือข่ายความร่วมมือเพื่อพัฒนาแหล่งเรียนรู้ตามอัยาศัย	0.20	สวท.	P044
552004	กิจกรรมพัฒนาแนวทางการจัดทำแผนปฏิบัติการของหน่วยงานระดับสำนักงานเขต	ไม่ใช้ งบประมาณ	สยป.	P046
552005	โครงการสื่อสารสองทางระหว่าง กทม. และประชาชนผ่านเครือข่ายประชาชนสังคม ประจำเขต	0.15	สพส.	P044
552006	โครงการเปิดพื้นที่สาธารณะวงสนทนาเมือง	10.00	สปส.	P045
552007	โครงการรณรงค์วินัยพลเมือง	5.00	สปส.	P094
552008	โครงการสร้างและพัฒนาเครือข่ายประชาสัมพันธ์ของกรุงเทพมหานคร	1.94	สปส.	P044
552009	โครงการสร้างการรับรู้ตามยุทธศาสตร์การพัฒนา กทม.แผนงานบริหารงาน กทม.	70.055	สปส.	P044
552010	โครงการเสริมสร้างความรู้ ความเข้าใจและส่งเสริมการมีส่วนร่วมของประชาชน	15.909	สปส.	P044
552011	โครงการอาสาสมัครพัฒนาชุมชน **ซ้ายยุทธศาสตร์ที่ 3 **	31.954	สพส.	P029
552012	โครงการพัฒนาศักยภาพมูลนิธิในพื้นที่เขต	ไม่ใช้ งบประมาณ	สนช.	
774012	การจัดทำงบประมาณแบบมีส่วนร่วม (participatory budgeting)	ไม่ใช้ งบประมาณ	สงม.	P046
774013	ชุดข้อมูลข่าวสารการสื่อสารประเด็นเมืองตามยุทธศาสตร์ของแผนพัฒนา กรุงเทพมหานคร	ไม่ใช้ งบประมาณ	สปส.	-



ยุทธศาสตร์ย่อยที่ 5.3 การกระจายอำนาจ

วัตถุประสงค์หลัก (Objective)	ตัววัดผลหลัก (Key Result : KR)	ค่าเป้าหมาย (Target)	หน่วยงาน รับผิดชอบหลัก	หน่วยงาน สนับสนุน
กรุงเทพมหานครมีความพร้อมในการรับโอนภารกิจจากรัฐบาลในการให้บริการสาธารณะตามที่กฎหมายกำหนด และกระจายภารกิจบางส่วนไปยังสำนักงานเขต และเปิดโอกาสให้ประชาชนเข้ามามีส่วนร่วม	KR 1 : กรุงเทพมหานครรับโอนภารกิจจากรัฐบาลในการให้บริการสาธารณะ หมายเหตุ: ปี 66 จำนวน 1 ภารกิจ ปี 67 จำนวน 2 ภารกิจ ปี 68 จำนวน 3 ภารกิจ ปี 69 จำนวน 4 ภารกิจ ปี 70 จำนวน 5 ภารกิจ	เพิ่มขึ้น 2 ภารกิจ	สยป.	สนย. สจส.
	KR 2 : กระจายภารกิจการจัดบริการสาธารณะที่เกี่ยวข้องกับประชาชนในพื้นที่โดยตรง จากสำนักไปยังสำนักงานเขต และหน่วยบริการในพื้นที่	ร้อยละ 20 จากภารกิจที่ได้รับบริการแบ่งจากสำนักไปยังสำนักงานเขต	ร้อยละ 20 จากภารกิจที่ได้รับบริการแบ่งจากสำนักไปยังสำนักงานเขต	สกก.



กลยุทธ์	ค่าเป้าหมาย (Target)	หน่วยงาน รับผิดชอบ ตัวชี้วัด	เชื่อมโยง กับโครงการ (รหัสยุทธศาสตร์) (6 หลัก)
กลยุทธ์ 5.3.1 วิเคราะห์ความพร้อมหน่วยงานของกรุงเทพมหานครในการรับถ่ายโอนภารกิจที่ยังไม่ได้รับถ่ายโอนตามแผนการกระจายอำนาจให้แก่องค์กรปกครองส่วนท้องถิ่น			
KPI 5.3.1.1 : ทบทวนและจัดทำข้อเสนอร่างแก้ไขพระราชบัญญัติระเบียบบริหารราชการกรุงเทพมหานคร พ.ศ.2528 (มาตรา 89)	ร่างแก้ไข พรบ.ระเบียบบริหารราชการกรุงเทพมหานคร พ.ศ. 2528 (มาตรา 89)	สกก. (หลัก) หน่วยงานที่เกี่ยวข้องในการ รับถ่ายโอน ภารกิจ (สนับสนุน)	553005
KPI 5.3.1.2 : จำนวนภารกิจตามแผนการกระจายอำนาจให้แก่องค์กรปกครองส่วนท้องถิ่นที่ กรุงเทพมหานครยืนยันความพร้อมรับการถ่ายโอน	3 ภารกิจ จาก 26 ภารกิจ ที่ยังไม่ได้รับการถ่ายโอน	สยป. สนย. และ สจส.	553003
KPI 5.3.1.3 : จำนวนภารกิจตามแผนการกระจายอำนาจให้แก่องค์กรปกครองส่วนท้องถิ่นที่ กรุงเทพมหานครได้รับการถ่ายโอน	2 ภารกิจ	สยป. สนย. และ สจส.	553004
กลยุทธ์ 5.3.2 ศึกษา วิเคราะห์ภารกิจการจัดบริการสาธารณะในพื้นที่ที่ควรมีการถ่ายโอนจากสำนักไปยังสำนักงานเขต			
KPI 5.3.2.1 : จำนวนภารกิจการจัดบริการสาธารณะของกรุงเทพมหานครที่ถ่ายโอนจากสำนักไปยังสำนักงานเขต	ร้อยละ 20 จากภารกิจที่ได้รับการแบ่งจากสำนัก ไปยังสำนักงานเขต	สกก.	553001 553002



รหัสยุทธศาสตร์ (6 หลัก)	โครงการ/กิจกรรมสำคัญ (จัดลำดับตามความสำคัญ/จำเป็นเร่งด่วนในการดำเนินการ)	งบประมาณ (ล้านบาท)	หน่วยงาน รับผิดชอบ โครงการ	รหัสนโยบาย (3 หลัก)
553001	โครงการสัมมนาเพื่อรับฟังความคิดเห็นและติดตามประเมินผลการถ่ายโอนภารกิจระหว่างสำนักและสำนักงานเขต	0.398	สกก.	
553002	กิจกรรมแบ่งภารกิจระหว่างสำนักและสำนักงานเขต	ไม่ใช้งบประมาณ	สกก.	
553003	กิจกรรมวิเคราะห์ความพร้อมของหน่วยงานของ กทม. ในการรับถ่ายโอนภารกิจที่ยังไม่ได้รับถ่ายโอนตามแผนการกระจายอำนาจให้แก่องค์กรปกครองส่วนท้องถิ่น	ไม่ใช้งบประมาณ	สยป. สนย. และ สจส.	
553004	กิจกรรมประสานการถ่ายโอนภารกิจตามแผนการกระจายอำนาจให้แก่องค์กรปกครองส่วนท้องถิ่น	ไม่ใช้งบประมาณ	สยป. สนย. และ สจส.	
553005	กิจกรรมการปรับปรุงแก้ไข พรบ.ระเบียบบริหารราชการ กทม. พ.ศ. 2528 (มาตรา 89)	ไม่ใช้งบประมาณ	สกก.	



ยุทธศาสตร์ย่อยที่ 5.4 เมืองสีขาว

วัตถุประสงค์หลัก (Objective)	ตัววัดผลหลัก (Key Result : KR)	ค่าเป้าหมาย (Target)	หน่วยงาน รับผิดชอบหลัก	หน่วยงาน สนับสนุน
กรุงเทพมหานครเป็นมหานครเปิด (open government) ด้วยการเปิดเผยข้อมูล เปิดโอกาสให้ประชาชนมีส่วนร่วมและ สามารถตรวจสอบการทำงาน เพื่อป้องกันการ ทุจริตคอร์รัปชัน และสร้างมหานคร ที่เป็นของ “ทุกคน”	KR 1 : กรุงเทพมหานคร มีกลไกการร้องเรียน ตรวจสอบ และแก้ไขเรื่องการทุจริตที่เข้าถึงง่าย สะดวก รวดเร็วมี ประสิทธิภาพ และไม่ซ้ำซ้อน (P107) (KPI 5.4.1.1)	- ระยะเวลาในการรับ เรื่องและส่งต่อเรื่อง ร้องเรียนเกี่ยวกับการ ทุจริต ลดลงจากค่าเฉลี่ย (ปีฐาน พ.ศ.2566) - ประชาชนมีความ พึงพอใจเกี่ยวกับการ บริการเรื่องร้องเรียน เพิ่มขึ้นร้อยละ 10	สกก.	ทุกหน่วยงาน
	KR 2 : มีระบบการดำเนินการทางวินัยที่เกี่ยวข้องกับการ ทุจริตคอร์รัปชันที่มีประสิทธิภาพ รวมทั้งมีกลไกป้องกันการ ทุจริตคอร์รัปชันในอนาคต (P025, P053, P107) (KPI 5.4.2.1, KPI 5.4.3.1, KPI 5.4.3.2, KPI 5.4.3.3, KPI 5.4.3.4)	- กรณีความผิดวินัย ไม่ร้ายแรง ลดลง 1 ใน 3 จากฐานของปีที่ผ่านมา - กรณีความผิดวินัย ร้ายแรง ลดลง (ปีฐาน พ.ศ.2566)	สกก.	ทุกหน่วยงาน



กลยุทธ์	ค่าเป้าหมาย (Target)	หน่วยงานรับผิดชอบตัวชี้วัด	เชื่อมโยงกับโครงการ (รหัสยุทธศาสตร์) (6 หลัก)
กลยุทธ์ 5.4.1 การปรับปรุงระบบการรับเรื่องร้องเรียนการทุจริตให้มีประสิทธิภาพ			
KPI 5.4.1.1 : กรุงเทพมหานครมีช่องทางและระบบการร้องเรียนเกี่ยวกับพฤติกรรมคอร์รัปชันที่เชื่อมโยง เป็นระบบและมีประสิทธิภาพ รวมทั้งมีการแสดงผลการร้องเรียนเปิดเผยต่อสาธารณชน	(มี Platform ที่บูรณาการการรับเรื่องร้องเรียนด้านทุจริตเป็น platform เดียวกัน)	สกก.	554005
กลยุทธ์ 5.4.2 วางมาตรการเสริมในการสกัดกั้นการทุจริตเชิงนโยบาย			
KPI 5.4.2.1 : มีกระบวนการดำเนินการทางวินัยที่รวดเร็วโปร่งใสและมีประสิทธิภาพ	<ul style="list-style-type: none"> - ระยะเวลาการดำเนินการทางวินัยเร็วขึ้นเทียบกับค่าเฉลี่ยเดิมการลงโทษทางวินัย ใช้ตัวเวลามาตรฐานในการดำเนินมากำกับ - สัดส่วนของการแก้ปัญหาต่อสัดส่วนของการร้องเรียนคิดเป็น 1 ใน 3 	สกก.	554008



กลยุทธ์	ค่าเป้าหมาย (Target)	หน่วยงาน รับผิดชอบ ตัวชี้วัด	เชื่อมโยง กับโครงการ (รหัสยุทธศาสตร์) (6 หลัก)
กลยุทธ์ 5.4.3 เพิ่มประสิทธิภาพระบบงานป้องกันการทุจริต			
KPI 5.4.3.1 : สร้างกลไกป้องกันการทุจริตในอนาคต ควบคู่ไปกับสร้างและพัฒนากลไกบริหารความเสี่ยงด้านทุจริต	- ทุกหน่วยงานสามารถดำเนินการตามแผนการบริหารความเสี่ยงด้านการทุจริตอย่างมีประสิทธิภาพ - ตัวเลขของการกระทำผิดซ้ำ (ในกรณีที่ไม่ใช่โทษร้ายแรงถึงขั้นไล่ออก) ลดลง 1 ใน 3	สกก. สตน.	554002 554003 554008 554010 554011
KPI 5.4.3.2 : หน่วยงานของกรุงเทพมหานครที่มีการเปิดเผยข้อมูลการจัดซื้อจัดจ้าง	77 หน่วยงาน	สกก. สนค.	554001
KPI 5.4.3.3 : หน่วยงานของกรุงเทพมหานครมีกลไกและมาตรการในตรวจสอบและสกัดกั้น การทุจริตเชิงนโยบายบนฐานธรรมาภิบาล	77 หน่วยงาน	สกก.	554008 554009
KPI 5.4.3.4 : จำนวนหน่วยงานของกรุงเทพมหานครที่มีระดับคะแนนการประเมินคุณธรรมและความโปร่งใสในการดำเนินงานของหน่วยงานภาครัฐ (Integrity and Transparency Assessment) สูงขึ้นจากปีที่ผ่านมา	77 หน่วยงาน	สกก.	554004 554008



รหัสยุทธศาสตร์ (6 หลัก)	โครงการ/กิจกรรมสำคัญ (จัดลำดับตามความสำคัญ/จำเป็นเร่งด่วนในการดำเนินการ)	งบประมาณ (ล้านบาท)	หน่วยงาน รับผิดชอบ โครงการ	รหัสนโยบาย (3 หลัก)
554001	โครงการเปิดเผยข้อมูลจัดซื้อจัดจ้างครอบคลุมทั้งของ กรุงเทพมหานคร และ กรุงเทพมหานคร (กิจกรรมรายงานผลการจัดซื้อจัดจ้างหรือการจัดหาพัสดุ)	ไม่ใช้งบประมาณ	สกก./สนค.	P053
554002	กิจกรรมจัดทำแผนบริหารความเสี่ยงการทุจริตสำหรับโครงการ/กิจกรรมที่ได้รับงบประมาณตั้งแต่ 10 ล้านบาทขึ้นไป	ไม่ใช้งบประมาณ	สกก.	P107
554003	กิจกรรมการตรวจสอบโครงการที่มีเงินงบประมาณสูง	ไม่ใช้งบประมาณ	สตน.	P025
554004	กิจกรรมยกระดับผลการประเมินคุณธรรมและความโปร่งใสในการดำเนินงานของ กรุงเทพมหานคร	ไม่ใช้งบประมาณ	สกก.	P107
554005	กิจกรรมการบูรณาการช่องทางและระบบการร้องเรียนเกี่ยวกับพฤติกรรมคอร์รัปชัน เพื่อเป็นกลไกส่งเสริมให้ประชาชนชี้เบาะแสการทุจริต	ไม่ใช้งบประมาณ	สกก.	P107
554006	กิจกรรมติดตามตรวจสอบและรายงานผลการดำเนินงานเกี่ยวกับเรื่องร้องเรียน เกี่ยวกับการทุจริต	ไม่ใช้งบประมาณ	สกก.	P107
554007	โครงการเฝ้าระวังและต่อต้านการทุจริต และสแกนพื้นที่เสี่ยงต่อการทุจริต	ไม่ใช้งบประมาณ	สกก.	P107
554008	กิจกรรมเพิ่มประสิทธิภาพการดำเนินการทางวินัยที่เกี่ยวข้องกับการทุจริตคอร์รัปชัน ของข้าราชการกรุงเทพมหานคร	ไม่ใช้งบประมาณ	สกก.	P107
554009	โครงการหน่วยงานต้นแบบปลอดการทุจริต	0.048	สกก.	P107
554010	กิจกรรมเสริมสร้างความรู้เกี่ยวกับวินัยและจริยธรรม	ไม่ใช้งบประมาณ	สกก.	P107
554011	กิจกรรมจัดทำคลังองค์ความรู้เกี่ยวกับการป้องกันและบริหารความเสี่ยงการทุจริต ในการดำเนินโครงการ	ไม่ใช้งบประมาณ	สตน.	P107



ยุทธศาสตร์ที่ 6

การต่อยอดความเป็นเมือง
ศูนย์กลางเศรษฐกิจ
สร้างสรรค์





บทวิเคราะห์สถานการณ์และทิศทางการพัฒนากรุงเทพมหานคร ประจำปี พ.ศ. 2567

ยุทธศาสตร์ที่ 6 การต่อยอดความเป็นเมืองศูนย์กลางเศรษฐกิจสร้างสรรค์

การผลักดันให้กรุงเทพมหานครเป็นเมืองแห่งเศรษฐกิจสร้างสรรค์ในปีที่ผ่านมาต้องเผชิญกับสถานการณ์การแพร่ระบาดของโรคติดเชื้อไวรัสโคโรนา 2019 (โควิด-19) ส่งผลให้มีการปรับเปลี่ยนรูปแบบและใช้สื่ออิเล็กทรอนิกส์เข้ามาสนับสนุนในการดำเนินงาน ซึ่งในปีงบประมาณ พ.ศ. 2564 กรุงเทพมหานครได้ดำเนินการ 3 ประเด็น คือ 1) ส่งเสริมผู้ประกอบการรายย่อย โดยมีศูนย์ข้อมูลเศรษฐกิจการค้าและการลงทุนของกรุงเทพมหานครให้บริการแก่ผู้ประกอบการและผู้สนใจเพื่อใช้ในการศึกษาข้อมูลต่าง ๆ ที่เกี่ยวข้องกับการค้าและการลงทุน นอกจากนี้ได้มีการส่งเสริมการจำหน่ายผลิตภัณฑ์ชุมชนบน Online Marketplace ซึ่งมีร้านค้าเข้าร่วมโครงการฯ จำนวน 114 ร้านค้า ยอดจำหน่ายรวม 4,130,000 บาท ตลอดจนการขยายสู่ตลาดสากลโดยส่งเสริมให้ผู้ประกอบการผลิตภัณฑ์กรุงเทพมหานครจัดแสดงผลผลิตภัณฑ์ในต่างประเทศผ่านแพลตฟอร์มออนไลน์ จำนวน 8 ราย 35 ผลิตภัณฑ์ ส่วนภาคการเกษตรของกรุงเทพมหานครที่ครอบคลุมอยู่ในพื้นที่ 26 เขตได้มีการส่งเสริมการจัดอบรมให้ความรู้แก่เกษตรกรเกี่ยวกับการใช้เทคโนโลยี การลดใช้สารเคมี และสนับสนุนให้สินค้าเกษตรของกรุงเทพมหานครได้รับมาตรฐานปลอดภัยจากกระทรวงเกษตรและสหกรณ์ และเป็นที่ยอมรับในตลาดผู้บริโภค 2) การส่งเสริมการท่องเที่ยว โดยการอนุรักษ์ฟื้นฟู พัฒนาแหล่งท่องเที่ยววิถีชุมชนย่านวัฒนธรรม และประวัติศาสตร์ และพัฒนาแหล่งท่องเที่ยวของกรุงเทพมหานครให้ได้มาตรฐาน มีสิ่งอำนวยความสะดวก เพื่อรองรับนักท่องเที่ยวทุกกลุ่ม จำนวน 18 แหล่ง โดยครอบคลุมทั้ง 6 กลุ่มเขต อีกทั้งยังมีการให้บริการข้อมูลข่าวสารด้านการท่องเที่ยวผ่านทางศูนย์บริการการท่องเที่ยว จำนวน 23 แห่ง เว็บไซต์ www.bangkoktourist.com และสื่อสังคมออนไลน์ ตลอดจนมีมาตรการดูแลความปลอดภัยในชีวิตและทรัพย์สินของนักท่องเที่ยวทั้งชาวไทยและชาวต่างชาติในย่านแหล่งท่องเที่ยวของกรุงเทพมหานคร 3) การสนับสนุนการจัดประชุมนิทรรศการ มีการดำเนินการร่วมกับสำนักงานส่งเสริมการจัดการประชุมและนิทรรศการ (สสปน.) ในการสนับสนุนการเป็นเจ้าภาพและเข้าร่วมงาน ในการจัดประชุมและนิทรรศการหรือไมซ์ (MICE) มาอย่างต่อเนื่อง แต่เนื่องจากการแพร่ระบาดของโรคติดเชื้อไวรัสโคโรนา 2019 (โควิด-19) จึงต้องปฏิบัติตามมาตรการรักษาระยะห่างทางสังคม (Social Distancing) ส่งผลให้ต้องชะลอการดำเนินการ ในปี พ.ศ. 2565 สถานการณ์การแพร่ระบาดของโรคติดเชื้อไวรัสโคโรนา 2019 (โควิด-19) ระลอกใหม่ ทำให้การดำเนินการต่าง ๆ ของกรุงเทพมหานครได้รับผลกระทบอีกครั้งซึ่งกรุงเทพมหานครมีมาตรการเพื่อควบคุมการแพร่ระบาดฯ การเว้นระยะห่างทางสังคม (Social Distancing) หลีกเลี่ยงกิจกรรมการรวมกลุ่มของคนจำนวนมาก โดยขอความร่วมมือให้จัดประชุมผ่านสื่อออนไลน์ และการปฏิบัติงานนอกสถานที่ตั้ง (Work from home) รวมถึงการควบคุมการเดินทางของนักท่องเที่ยวต่างประเทศ ส่งผลกระทบต่อผู้ประกอบการรายย่อย และสถานการณ์การท่องเที่ยวของกรุงเทพมหานครเป็นอย่างมาก ซึ่งในปี พ.ศ. 2562 กรุงเทพมหานครมีรายได้จากการท่องเที่ยว 1,067,813.76 ล้านบาท แต่ในปี พ.ศ.2563 ลดลงร้อยละ 76 (254,740 ล้านบาท) และในปี 2564 ลดลงร้อยละ 81 (46,784 ล้านบาท) ซึ่งจากสถานการณ์นี้ส่งผลให้พฤติกรรมผู้บริโภคมีการใช้จ่ายผ่านช่องทางออนไลน์มากขึ้น

ผู้ประกอบการจึงต้องมีการปรับตัวให้ทันต่อการเปลี่ยนแปลงของสถานการณ์และพฤติกรรมของผู้บริโภคให้มีรูปแบบการให้บริการในหลากหลายช่องทางมาใช้ในธุรกิจเพื่อลดต้นทุนและเพิ่มความสะดวกให้กับผู้บริโภค ส่วนด้านสถานการณ์การท่องเที่ยวและการจัดประชุมนิทรรศการ ได้มีหลักเกณฑ์ที่กำหนดให้ผู้ที่เดินทางเข้าประเทศไทยต้องตรวจหาเชื้อโควิด-19 ด้วยวิธี RT-PCR จากประเทศต้นทาง และตรวจซ้ำเมื่อเดินทางถึงประเทศไทย อย่างไรก็ตามกรุงเทพมหานครควรปรับตัวตามสถานการณ์และเตรียมความพร้อมในการรองรับนักท่องเที่ยว โดยการฟื้นฟู ปรับภูมิทัศน์ พัฒนาแหล่งท่องเที่ยวให้มีคุณภาพ และอำนวยความสะดวกในการเดินทาง รวมทั้งปรับมาตรฐานด้านความปลอดภัยและสุขอนามัยของสถานที่รองรับนักท่องเที่ยว เช่น โรงแรม ชุมชน วัด เป็นต้น



ในปี พ.ศ. 2567 มีจุดมุ่งหมายให้กรุงเทพมหานครเป็นเมืองน่าอยู่ ในยุทธศาสตร์ที่ 6 การต่อยอดความเป็นเมืองศูนย์กลางเศรษฐกิจสร้างสรรค์ จึงมุ่งเน้นด้านการส่งเสริมผู้ประกอบการให้ได้รับโอกาสทางเศรษฐกิจ และการลงทุน โดยการพัฒนาศักยภาพของผู้ประกอบการให้สามารถแข่งขันในตลาดได้ จัดหาพื้นที่การค้าเพิ่มขึ้น ส่งเสริมให้ผู้ประกอบการเข้าถึงแหล่งเงินทุน ตลอดจนสนับสนุน ส่งเสริมธุรกิจ การค้าและการลงทุนในพื้นที่กรุงเทพมหานครทั้งในระดับประเทศและระดับนานาชาติ ส่วนในด้านการท่องเที่ยวจะมุ่งพัฒนากรุงเทพมหานครให้เป็นเมืองท่องเที่ยวที่มีมาตรฐานทั้งในด้านความปลอดภัยและสิ่งอำนวยความสะดวกที่รองรับนักท่องเที่ยวทุกกลุ่ม พร้อมทั้งสร้างอัตลักษณ์ที่โดดเด่นให้กับกรุงเทพมหานคร สร้างเศรษฐกิจสร้างสรรค์ และส่งเสริมการจัดการประชุม นิทรรศการ การแสดงสินค้า และการท่องเที่ยวเพื่อเป็นรางวัลในระดับนานาชาติ (MICE) โดยการเป็นเจ้าภาพการจัดประชุมระหว่างประเทศการสนับสนุนอำนวยความสะดวกในการจัดกิจกรรมที่เกี่ยวข้องกับ MICE เพื่อเพิ่มจำนวนนักท่องเที่ยวในอุตสาหกรรมไมซ์ของกรุงเทพมหานคร ซึ่งกรุงเทพมหานครควรส่งเสริมการท่องเที่ยวในเชิงรุก สร้างให้เป็นจุดหมายปลายทางของนักท่องเที่ยวในการเดินทางมาท่องเที่ยวและการจัดการประชุมและนิทรรศการ (MICE City) เนื่องจากอุตสาหกรรมการท่องเที่ยวเป็นอุตสาหกรรมที่หลากหลาย ๑ ประเทศ ต่างมุ่งหวังให้มาช่วยฟื้นฟูเศรษฐกิจของประเทศ จึงจำเป็นต้องสร้างกลยุทธ์ต่างๆ มาเพื่อช่วงชิงนักท่องเที่ยวให้เดินทางมาท่องเที่ยวในกรุงเทพมหานคร รวมทั้งการเป็นไมซ์ซิตี (MICE City) อันดับต้นของภูมิภาค เพื่อสร้างงาน สร้างอาชีพ และการจ้างงานทั้งทางตรงและทางอ้อมจากการจัดประชุมองค์กร (Meeting) การท่องเที่ยวเป็นรางวัล (Incentive) การจัดประชุมนานาชาติ (Conference) แสดงสินค้าและนิทรรศการ (Exhibition)

ยุทธศาสตร์ที่ 6 การต่อยอดความเป็นเมืองศูนย์กลางเศรษฐกิจสร้างสรรค์

ยุทธศาสตร์ย่อยที่ 6.1 เมืองแห่งโอกาสทางเศรษฐกิจและการลงทุน

วัตถุประสงค์หลัก (Objective)	ตัววัดผลหลัก (Key Result : KR)	ค่าเป้าหมาย (Target)	หน่วยงาน รับผิดชอบหลัก	หน่วยงาน สนับสนุน
คนในกรุงเทพมหานครได้รับโอกาสทางเศรษฐกิจและการลงทุน	KR 1 : ประชาชน ผู้ประกอบการหรือนักลงทุนเข้าถึงและใช้ประโยชน์จากข้อมูลด้านธุรกิจและการลงทุนของกรุงเทพมหานคร (P121, P202) (KPI 6.1.1.1 - 6.1.1.3, KPI 6.1.2.1)	ร้อยละ 20	สนค.	-
	KR 2 : ผู้ประกอบการที่จดทะเบียนจัดตั้งธุรกิจในเขตพื้นที่กรุงเทพมหานครเพิ่มขึ้น (P121, P123, P210) (KPI 6.1.4.1 - 6.1.4.3, KPI 6.1.5.1, KPI 6.1.5.2)	ร้อยละ 5	สนค.	-
	KR 3 : ผู้ประกอบการในพื้นที่กรุงเทพมหานครมีรายได้เพิ่มขึ้น (P029, P030, P038 – P040, P042, P122, P123, P124, P129, P142, P159, P181, P188, P206) (KPI 6.1.4.1 - 6.1.4.3, KPI 6.1.6.1, KPI 6.1.6.2, KPI 6.1.7.1, KPI 6.1.8.1 - 6.1.8.3, KPI 6.1.9.1, KPI 6.1.9.2, KPI 6.1.10.1, KPI 6.1.11.1, KPI 6.1.11.2, KPI 6.1.12.1, KPI 6.1.12.2)	ร้อยละ 20	สพส.	-

กลยุทธ์	ค่าเป้าหมาย (Target)	หน่วยงานรับผิดชอบ ตัวชี้วัด	เชื่อมโยงกับโครงการ (รหัสยุทธศาสตร์) (6 หลัก)
กลยุทธ์ 6.1.1 การเผยแพร่และแลกเปลี่ยนการวิเคราะห์ข้อมูลด้านธุรกิจและการลงทุน			
KPI 6.1.1.1 : จำนวนชุดข้อมูลเปิด (Open Data) ที่นำมาเผยแพร่สาธารณะ	10 ชุด	สนค.	661001
KPI 6.1.1.2 : มีกิจกรรมการเชื่อมโยงข้อมูลภายใต้ความร่วมมือกับองค์กรภายนอก	อย่างน้อย 1 กิจกรรม/ปี	สนค.	661001
KPI 6.1.1.3 : จำนวนผลการวิเคราะห์ข้อมูลด้านเศรษฐกิจของกรุงเทพมหานคร	1 เรื่อง	สนค.	661002
กลยุทธ์ 6.1.2 พัฒนาบุคลากรที่เกี่ยวข้องกับงานด้านเศรษฐกิจให้มีความสามารถในการจัดการข้อมูล			
KPI 6.1.2.1 : บุคลากรมีความสามารถในการจัดการวิเคราะห์ข้อมูลด้านเศรษฐกิจ	ร้อยละ 80	สยป.	661005
กลยุทธ์ 6.1.3 สนับสนุนให้ผู้ประกอบการสามารถนำสินค้าไปจำหน่ายในตลาดต่างประเทศ			
KPI 6.1.3.1 : จำนวนผู้ประกอบการเข้าร่วมโครงการเพิ่มขึ้นจากปีที่ผ่านมา	10 ราย/ปี	สกต.	661006
KPI 6.1.3.2 : จำนวนผลิตภัณฑ์ที่เข้าร่วมโครงการเพิ่มขึ้นจากปีที่ผ่านมา	20 ผลิตภัณฑ์/ปี	สกต.	661006
กลยุทธ์ 6.1.4 สนับสนุนศูนย์ส่งเสริมธุรกิจ การค้า และการลงทุนของกรุงเทพมหานคร			
KPI 6.1.4.1 : จำนวนกิจกรรมที่กรุงเทพมหานครได้ดำเนินการร่วมกับหน่วยงานอื่นๆ หรือให้การสนับสนุนสิ่งอำนวยความสะดวกในพื้นที่กรุงเทพมหานคร เพื่อพัฒนาเศรษฐกิจและการลงทุน	1 กิจกรรม	สนค.	661003
KPI 6.1.4.2 : กรุงเทพมหานครมีแผนการสนับสนุนการลงทุนในระดับประเทศและระดับนานาชาติ	1 แผน	สนค.	661003
KPI 6.1.4.3 : ส่งเสริมผู้ประกอบการรายย่อยให้เข้าถึงระบบจัดซื้อจัดจ้างของกรุงเทพมหานคร	อย่างน้อย 50 ราย	สนค.	661004
กลยุทธ์ 6.1.5 พัฒนาขีดความสามารถของศูนย์ส่งเสริมธุรกิจ การค้าและการลงทุนของกรุงเทพมหานคร			
KPI 6.1.5.1 : มีการทบทวนกฎหมายที่รองรับการปฏิบัติงานด้านการส่งเสริมธุรกิจการค้าและการลงทุน	1 ฉบับ	สนค.	661003



กลยุทธ์	ค่าเป้าหมาย (Target)	หน่วยงาน รับผิดชอบ ตัวชี้วัด	เชื่อมโยง กับโครงการ (รหัสยุทธศาสตร์) (6 หลัก)
KPI 6.1.5.2 : มีแผนการปรับโครงสร้างอัตรากำลัง	1 แผน	สนค.	661003
กลยุทธ์ 6.1.6 การพัฒนาทักษะในการประกอบอาชีพ			
KPI 6.1.6.1 : ผู้เข้าร่วมกิจกรรมสามารถนำความรู้ไปใช้ประกอบอาชีพได้	ร้อยละ 80	สพส.	661007 661009
KPI 6.1.6.2 : มีอาสาสมัครเทคโนโลยีช่วยเหลือผู้ประกอบการให้เข้าถึงเทคโนโลยี	อย่างน้อย 2 คน/เขต	สพส.	661008
กลยุทธ์ 6.1.7 การสร้างโอกาสในการเข้าถึงแหล่งทุนเพื่อการประกอบอาชีพ			
KPI 6.1.7.1 : ผู้ประกอบการที่เข้าร่วมโครงการสามารถเข้าถึงแหล่งเงินทุน	ร้อยละ 20	สพส. (หลัก) สธก. (สนับสนุน)	661010 661011
กลยุทธ์ 6.1.8 สนับสนุนให้ผู้ประกอบการเข้าถึงพื้นที่การค้า			
KPI 6.1.8.1 : จำนวนพื้นที่การค้าหรือตลาดออนไลน์เพิ่มขึ้น	6 แห่ง/ปี	สพส. สงต.	661012 661013 661015
KPI 6.1.8.2 : การเช่าแผงค้าในตลาดของกรุงเทพมหานคร	ร้อยละ 90 ของแผงค้าทั้งหมด	สงต.	661014
KPI 6.1.8.3 : ประชาชนที่เข้าร่วมโครงการสามารถเข้าถึงพื้นที่การค้า	ร้อยละ 80	สพส.	661016
กลยุทธ์ 6.1.9 สนับสนุนสินค้าและบริการด้านการเกษตร ให้มีมาตรฐานและมูลค่าเพิ่มขึ้น			
KPI 6.1.9.1 : ผลผลิตภัณฑ์ด้านการเกษตรได้รับการขึ้นทะเบียนด้านความปลอดภัยเพิ่มขึ้น	ร้อยละ 20/ปี	สพส.	661017 661022 661024



กลยุทธ์	ค่าเป้าหมาย (Target)	หน่วยงานรับผิดชอบตัวชี้วัด	เชื่อมโยงกับโครงการ (รหัสยุทธศาสตร์) (6 หลัก)
KPI 6.1.9.2 : ผลผลิตด้านด้านการเกษตรได้รับการพัฒนาให้มีมูลค่าเพิ่มขึ้น	ร้อยละ 55	สพส.	661018 - 661021 661023 661025
กลยุทธ์ 6.1.10 สนับสนุนให้เกิดความร่วมมือระหว่างกรุงเทพมหานคร ภาคเอกชน และหน่วยงานรัฐบาลที่เกี่ยวข้อง			
KPI 6.1.10.1 : กรุงเทพมหานครมีการจ้างงานหรือตลาดสินค้าภายใต้ความร่วมมือ	อย่างน้อย 1 กิจกรรม/ปี	สพส.	661026
กลยุทธ์ 6.1.11 เพิ่มช่องทางการจำหน่ายผลิตภัณฑ์ของกรุงเทพมหานคร			
KPI 6.1.11.1 : จำนวนผลิตภัณฑ์ที่สามารถวางจำหน่ายผ่านช่องทางออนไลน์เพิ่มขึ้น	ร้อยละ 20	สพส.	661012 661013 661027 661028
KPI 6.1.11.2 : ยอดขายของผลิตภัณฑ์ของกรุงเทพมหานครที่ขายผ่านการจัดกิจกรรมแบบออนไลน์เพิ่มขึ้น (ทั้งดำเนินการเองและผ่านโครงการของภาคเครือข่าย)	เพิ่มขึ้นร้อยละ 10 จากปีที่ผ่านมา	สพส.	661012 661013 661027 661028
กลยุทธ์ 6.1.12 สนับสนุนความรู้ ความเข้าใจเกี่ยวกับการปรับใช้เครื่องมือทางการผลิต การเงิน การตลาด การบรรจุภัณฑ์ และเทคโนโลยี			
KPI 6.1.12.1 : สินค้าสร้างสรรค์กรุงเทพฯ (MIB) ได้รับการพัฒนาให้มีมูลค่าเพิ่ม	ร้อยละ 10	สพส.	661029
KPI 6.1.12.2 : ผู้ประกอบการที่เข้าร่วมกิจกรรมมีผลประกอบการดีขึ้น	ร้อยละ 20	สพส.	661029



รหัสยุทธศาสตร์ (6 หลัก)	โครงการ/กิจกรรมสำคัญ (จัดลำดับตามความสำคัญ/จำเป็นเร่งด่วนในการดำเนินการ)	งบประมาณ (ล้านบาท)	หน่วยงาน รับผิดชอบ โครงการ	รหัสนโยบาย (3 หลัก)
661001	โครงการบริหารจัดการข้อมูลด้านเศรษฐกิจและการลงทุนของกรุงเทพมหานคร	ไม่ใช้ งบประมาณ	สนค.	-
661002	กิจกรรมการวิเคราะห์ข้อมูลด้านเศรษฐกิจของกรุงเทพมหานคร	ไม่ใช้ งบประมาณ	สนค.	-
661003	กิจกรรมสนับสนุนศูนย์กลางธุรกิจระหว่างประเทศในกรุงเทพมหานคร	ไม่ใช้ งบประมาณ	สนค.	P121
661004	กิจกรรมส่งเสริมผู้ประกอบการรายย่อยให้เข้าถึงระบบจัดซื้อจัดจ้างของกรุงเทพมหานคร	ไม่ใช้ งบประมาณ	สนค.	P210
661005	โครงการพัฒนาทักษะการวิเคราะห์ข้อมูลทางเศรษฐกิจ	0.621	สยป.	-
661006	โครงการส่งเสริมศักยภาพและเศรษฐกิจของเมืองในระดับนานาชาติ	5.400	สกต.	P123 P202
661007	กิจกรรมสนับสนุนการฝึกอาชีพของโรงเรียนฝึกอาชีพกรุงเทพมหานครและออกหน่วย ฝึกอาชีพและบริการชุมชน	ไม่ใช้ งบประมาณ	สพส.	P122 P142
552001 661008	โครงการจ้างอาสาสมัครพัฒนาชุมชน**	โครงการเดียวกับ ยุทธศาสตร์ย่อย ที่ 5.2	สพส.	P029
661009	โครงการยกระดับมาตรฐานฝีมือแรงงาน	0.200	สพส.	P122 P142
661010	โครงการส่งเสริมทักษะผู้ประกอบการเพื่อให้เข้าถึงแหล่งเงินทุน	0.300	สพส.	P038 P121 P188



รหัสยุทธศาสตร์ (6 หลัก)	โครงการ/กิจกรรมสำคัญ (จัดลำดับตามความสำคัญ/จำเป็นเร่งด่วนในการดำเนินการ)	งบประมาณ (ล้านบาท)	หน่วยงาน รับผิดชอบ โครงการ	รหัสนโยบาย (3 หลัก)
661011	โครงการขยายสถานธนาถนุบาลแห่งใหม่	46.000 (งบ สชก.)	สชก.	P038 P040
661012	โครงการจัดงานมหกรรมผลิตภัณฑ์กรุงเทพมหานคร	6.000	สพส.	P124
661013	โครงการจัดงานตลาดชุมชนกรุงเทพมหานคร	6.000	สพส.	P124
661014	โครงการพัฒนาศักยภาพตลาดในสังกัดกรุงเทพมหานคร	งบ สงต.	สงต.	P181 P206
661015	กิจกรรมการจัดตั้งศูนย์แสดงผลิตภัณฑ์ชุมชนในสถานที่สำคัญของกทม.	3.000	สพส.	-
661016	โครงการส่งเสริมช่องทางการจำหน่ายผลิตภัณฑ์กรุงเทพมหานคร	ไม่ใช่ งบประมาณ	สพส.	P123
661017	โครงการส่งเสริมมาตรฐานสินค้าด้านการเกษตรของกรุงเทพมหานคร	0.404	สพส.	-
661018	โครงการสร้างมูลค่าเพิ่มสินค้าเกษตรของกรุงเทพมหานคร	0.240	สพส.	-
661019	โครงการส่งเสริมการท่องเที่ยวเชิงเกษตรของกรุงเทพมหานคร	0.244	สพส.	-
661020	โครงการค่าใช้จ่ายในการส่งเสริมความรู้เทคโนโลยีด้านการเกษตร	0.121	สพส.	-
661021	โครงการค่าใช้จ่ายในการส่งเสริมการทำเกษตรทฤษฎีใหม่	0.080	สพส.	-
661022	โครงการค่าใช้จ่ายในการจัดงานคลินิกเกษตรเคลื่อนที่ในกรุงเทพมหานคร	0.128	สพส.	-
661023	โครงการค่าใช้จ่ายในการพัฒนาศักยภาพบุคลากรด้านการเกษตรของกรุงเทพมหานคร	0.693	สพส.	-
661024	โครงการส่งเสริมการปลูกผักเพื่อความมั่นคงทางอาหาร	0.166	สพส.	-
661025	โครงการส่งเสริมลดการเผาตอซังข้าวและวัสดุทางการเกษตร	0.135	สพส.	-
661026	โครงการสนับสนุนความร่วมมือเพื่อส่งเสริมผู้ประกอบการกรุงเทพมหานคร	0.060	สพส.	-
661027	กิจกรรมส่งเสริมผลิตภัณฑ์ชุมชนสู่ Online Marketplace	ไม่ใช่ งบประมาณ	สพส.	P030 P159



รหัสยุทธศาสตร์ (6 หลัก)	โครงการ/กิจกรรมสำคัญ (จัดลำดับตามความสำคัญ/จำเป็นเร่งด่วนในการดำเนินการ)	งบประมาณ (ล้านบาท)	หน่วยงาน รับผิดชอบ โครงการ	รหัสนโยบาย (3 หลัก)
661028	โครงการพัฒนาสินค้าและบริการ (Made in Bangkok)	20.000	สพส.	P129
661029	โครงการส่งเสริมพัฒนาผลิตภัณฑ์กรุงเทพมหานคร	0.359	สพส.	P122



ยุทธศาสตร์ย่อยที่ 6.2 เมืองแห่งการท่องเที่ยวระดับโลก

วัตถุประสงค์หลัก (Objective)	ตัววัดผลหลัก (Key Result : KR)	ค่าเป้าหมาย (Target)	หน่วยงาน รับผิดชอบหลัก	หน่วยงาน สนับสนุน
กรุงเทพมหานครเป็นเมืองแห่งการท่องเที่ยว ที่มีมาตรฐานและมีความปลอดภัย	KR : กรุงเทพมหานครมีรายได้จากการท่องเที่ยวเพิ่มขึ้น (P030, P036, P116, P121, P124, P129, P196, P203) (KPI 6.2.1.1, KPI 6.2.1.2, KPI 6.2.2.1, KPI 6.2.3.1 - 6.2.3.3, KPI 6.2.4.1 - 6.2.4.3, KPI 6.2.5.1)	ร้อยละ 3 ของรายได้จากปีที่ผ่านมา	สวท.	-

กลยุทธ์	ค่าเป้าหมาย (Target)	หน่วยงานรับผิดชอบตัวชี้วัด	เชื่อมโยงกับโครงการ (รหัสยุทธศาสตร์) (6 หลัก)
กลยุทธ์ 6.2.1 นักท่องเที่ยวได้รับการดูแลด้านความปลอดภัย			
KPI 6.2.1.1 : จำนวนครั้งของการตรวจตราในพื้นที่แหล่งท่องเที่ยวให้มีความปลอดภัย	อย่างน้อย 2 ครั้ง/วัน	สนท.	662002
KPI 6.2.1.2 : มีศูนย์บริการช่วยเหลือ/ประสาน/ส่งต่อนักท่องเที่ยวของกรุงเทพมหานคร	ทุกย่านการท่องเที่ยว	สวท. (หลัก) สนท. (สนับสนุน)	662001
กลยุทธ์ 6.2.2 พัฒนาแหล่งท่องเที่ยวเพื่อรองรับนักท่องเที่ยวทุกกลุ่ม			
KPI 6.2.2.1 : จัดให้มีสิ่งอำนวยความสะดวกหรือบริการที่สามารถรองรับนักท่องเที่ยวทุกกลุ่มในพื้นที่ย่านการท่องเที่ยว	อย่างน้อย 1 บริการ/กลุ่มเขต/ปี	สวท. และหน่วยงานที่เกี่ยวข้อง	662003 662004
กลยุทธ์ 6.2.3 บริหารจัดการข้อมูลด้านการท่องเที่ยวของเมืองเพื่อหนุนเสริมให้มีขีดความสามารถในการแข่งขันกับเมืองท่องเที่ยวชั้นนำในภูมิภาคอาเซียนและเอเชียได้อย่างภาคภูมิใจ			
KPI 6.2.3.1 : พัฒนาและเผยแพร่ชุดข้อมูลเมืองและศิลปวัฒนธรรมท้องถิ่นพื้นที่หรือย่านเก่าที่มีความน่าสนใจผ่านสื่อสังคมออนไลน์	- พัฒนาชุดข้อมูลฯ 4 ครั้ง/ปี - ปรับปรุงข้อมูลให้เป็นปัจจุบันและเผยแพร่เป็นประจำทุกเดือน	สวท.	662005 - 662007
KPI 6.2.3.2 : จำนวนผู้เข้าถึงข้อมูลข่าวสารด้านการท่องเที่ยวของกรุงเทพมหานครผ่านสื่อสังคมออนไลน์ของกรุงเทพมหานคร (สะสม)	1,000,000 ราย	สวท. (หลัก) สปส. (สนับสนุน)	662005 - 662007
KPI 6.2.3.3 : ปรับปรุงป้ายและข้อมูลแหล่งท่องเที่ยว	ร้อยละ 80	สจส. สวท. และหน่วยงานที่เกี่ยวข้อง	662004



กลยุทธ์	ค่าเป้าหมาย (Target)	หน่วยงานรับผิดชอบตัวชี้วัด	เชื่อมโยงกับโครงการ (รหัสยุทธศาสตร์) (6 หลัก)
กลยุทธ์ 6.2.4 ส่งเสริมแหล่งท่องเที่ยวให้มีอัตลักษณ์ของกรุงเทพมหานครและมีผลิตภัณฑ์ที่เป็นจุดขาย			
KPI 6.2.4.1 : จำนวนแหล่งท่องเที่ยวที่มีอัตลักษณ์ หรือย่านได้รับการพัฒนาให้มีความโดดเด่นเพื่อการท่องเที่ยว	อย่างน้อย 10 แหล่งหรือย่าน	สวท.	662008 662009
KPI 6.2.4.2 : ส่งเสริมการท่องเที่ยวเชิงสุขภาพ (Medical & Wellness) และการจับจ่ายใช้สอยของนักท่องเที่ยว (Shopping & Dining) ผ่านสื่อออนไลน์	3 ครั้ง/ปี	สวท.	662010
KPI 6.2.4.3 : จำนวนการจัดกิจกรรมส่งเสริมการท่องเที่ยว (12 เทศกาล)	อย่างน้อย 12 ครั้ง/ปี	สวท.	662011 662012
กลยุทธ์ 6.2.5 ปรับปรุงโครงสร้างพื้นฐาน และฟื้นฟูทรัพยากรการท่องเที่ยวให้มีศักยภาพพร้อมที่จะรองรับนักท่องเที่ยวได้อย่างมีคุณภาพ			
KPI 6.2.5.1 : จำนวนแหล่งท่องเที่ยวมีการพัฒนาหรือฟื้นฟูทรัพยากรด้านการท่องเที่ยวให้มีศักยภาพพร้อมที่จะรองรับนักท่องเที่ยวได้อย่างมีคุณภาพ	4 ย่าน	สวท. และหน่วยงานที่เกี่ยวข้อง	662003 662013 662014



รหัสยุทธศาสตร์ (6 หลัก)	โครงการ/กิจกรรมสำคัญ (จัดลำดับตามความสำคัญ/จำเป็นเร่งด่วนในการดำเนินการ)	งบประมาณ (ล้านบาท)	หน่วยงาน รับผิดชอบ โครงการ	รหัสนโยบาย (3 หลัก)
662001	กิจกรรมนักท่องเที่ยวอุ่นใจพร้อมให้ความช่วยเหลือประสานส่งต่อนักท่องเที่ยว	ไม่ใช้ งบประมาณ	สวท.	-
662002	สายตรวจเทศกาลท่องเที่ยวใส่ใจนักท่องเที่ยว	ไม่ใช้ งบประมาณ	สนท.	P203
662003	โครงการการขับเคลื่อนพัฒนาการท่องเที่ยวกรุงเทพมหานครสู่ความยั่งยืน	1.019	สวท.	-
662004	โครงการติดตั้ง/ปรับปรุงป้ายแผนที่เส้นทางการท่องเที่ยว ป้ายชี้ทางสถานที่ท่องเที่ยว และป้ายสื่อความหมายประวัติศาสตร์	งบประมาณ ตามที่หน่วยงาน ขอจัดสรร	สจส.	P196
662005	โครงการจัดทำชุดข้อมูลเมืองด้านการท่องเที่ยวของกรุงเทพมหานคร	ไม่ใช้ งบประมาณ	สวท.	P030 P036
662006	กิจกรรมประชาสัมพันธ์ปฏิทินการท่องเที่ยวของกรุงเทพมหานคร	ไม่ใช้ งบประมาณ	สวท.	P116
662007	โครงการส่งเสริมการประชาสัมพันธ์แหล่งท่องเที่ยวทางประวัติศาสตร์ของเมืองและ ศิลปวัฒนธรรมท้องถิ่น	2.000	สวท.	P030
662008	กิจกรรมส่งเสริมและสนับสนุนย่านท่องเที่ยวที่มีผลิตภัณฑ์ชุมชนและบริการที่มี เอกลักษณ์ และส่งเสริมให้เป็นจุดขาย	ไม่ใช้ งบประมาณ	สวท.	P030
662009	กิจกรรมส่งเสริมการท่องเที่ยวเศรษฐกิจสร้างสรรค์ในชุมชนหรือย่านสำคัญของเมือง	ไม่ใช้ งบประมาณ	สวท. สพส.	P036 P124 P129
662010	กิจกรรมส่งเสริมการท่องเที่ยวเชิงสุขภาพและการจับจ่ายใช้สอยของนักท่องเที่ยวผ่าน สื่อออนไลน์	ไม่ใช้ งบประมาณ	สวท.	P121 P124
662011	โครงการส่งเสริมการตลาดท่องเที่ยวในต่างประเทศ (RoadShows/Trade Shows)	23.580	สวท.	



รหัสยุทธศาสตร์ (6 หลัก)	โครงการ/กิจกรรมสำคัญ (จัดลำดับตามความสำคัญ/จำเป็นเร่งด่วนในการดำเนินการ)	งบประมาณ (ล้านบาท)	หน่วยงาน รับผิดชอบ โครงการ	รหัสนโยบาย (3 หลัก)
662012	กิจกรรมส่งเสริมการท่องเที่ยวตามธีมที่น่าสนใจ	ไม่ใช้ งบประมาณ	สวท.	P116
662013	โครงการส่งเสริมวัฒนธรรมและการท่องเที่ยวย่านตลาดน้อยและพื้นที่ต่อเนื่อง	0.500	สวท.	P036
662014	โครงการจัดกิจกรรมดึงดูดนักท่องเที่ยว สร้างเศรษฐกิจย่านชุมชนท่องเที่ยวสร้างสรรค์	งบประมาณ ตามที่หน่วยงาน ขอจัดสรร	สำนักงานเขต	P036



ยุทธศาสตร์ย่อยที่ 6.3 เมืองแห่งการจัดประชุมนิทรรศการ

วัตถุประสงค์หลัก (Objective)	ตัววัดผลหลัก (Key Result : KR)	ค่าเป้าหมาย (Target)	หน่วยงาน รับผิดชอบหลัก	หน่วยงาน สนับสนุน
กรุงเทพมหานครมีความพร้อมในการจัดประชุม นิทรรศการ การแสดงสินค้า และการท่องเที่ยวเพื่อสร้างแรงบันดาลใจหรือให้รางวัลแก่พนักงาน (MICE)	KR : กรุงเทพมหานครได้รับการเลือกให้เป็นสถานที่สำหรับจัดการประชุม นิทรรศการ การแสดงสินค้า และการท่องเที่ยวเพื่อสร้างแรงบันดาลใจหรือให้รางวัลแก่พนักงาน (MICE) เพิ่มขึ้น (P121) (KPI 6.3.1.1 - 6.3.1.4)	อย่างน้อย 1 ครั้ง/ปี	สวท.	-

กลยุทธ์	ค่าเป้าหมาย (Target)	หน่วยงาน รับผิดชอบ ตัวชี้วัด	เชื่อมโยง กับโครงการ (รหัสยุทธศาสตร์) (6 หลัก)
กลยุทธ์ 6.3.1 สร้างความร่วมมือกับหน่วยงานที่เกี่ยวข้องในการจัดประชุม นิทรรศการ การแสดงสินค้า และการท่องเที่ยวเพื่อเป็นรางวัล (MICE)			
KPI 6.3.1.1 : กิจกรรมที่กรุงเทพมหานครดำเนินการร่วมกับหน่วยงานอื่นๆ หรือให้การสนับสนุนสิ่งอำนวยความสะดวกในการจัดกิจกรรมที่เกี่ยวข้องกับ MICE	3 กิจกรรม/ปี	สวท.	663001
KPI 6.3.1.2 : กรุงเทพมหานครเป็นเจ้าภาพหลัก/ร่วม จัดการประชุมระดับนานาชาติตามภารกิจของหน่วยงาน	อย่างน้อย 1 ครั้ง/ปี	สวท.	663001
KPI 6.3.1.3 : จำนวนงานด้านส่งเสริม/สนับสนุนเศรษฐกิจและการค้าระดับนานาชาติในพื้นที่กรุงเทพมหานคร	อย่างน้อย 1 งาน/ปี	สวท.	663001
KPI 6.3.1.4 : พื้นที่ที่มีความพร้อมในการรองรับการจัด MICE (ทั้งภาครัฐและภาคเอกชน)	อย่างน้อย 10 แห่ง	สวท.	663001



รหัส ยุทธศาสตร์ (6 หลัก)	โครงการ/กิจกรรมสำคัญ (จัดลำดับตามความสำคัญ/จำเป็นเร่งด่วนในการดำเนินการ)	งบประมาณ (ล้านบาท)	หน่วยงาน รับผิดชอบ โครงการ	รหัสนโยบาย (3 หลัก)
663001	โครงการสนับสนุนการจัดประชุมและนิทรรศการนานาชาติ (MICE) ของ กรุงเทพมหานครในฐานะเมืองเจ้าภาพการจัดงาน	18.081	สวท.	P121



ยุคศาสตร์ที่ 7

การสร้างความเป็นมืออาชีพ
ในการบริหารจัดการ
มหานคร





บทวิเคราะห์สถานการณ์และทิศทางการพัฒนากรุงเทพมหานคร ประจำปี พ.ศ. 2567

ยุทธศาสตร์ที่ 7 การสร้างความเป็นมืออาชีพในการบริหารจัดการมหานคร

ยุทธศาสตร์ที่ 7 การสร้างความเป็นมืออาชีพในการบริหารจัดการมหานคร เป็นยุทธศาสตร์สำคัญที่สนับสนุนให้เกิดการขับเคลื่อนยุทธศาสตร์การพัฒนากรุงเทพมหานครทั้ง 6 ยุทธศาสตร์ให้บรรลุผลสำเร็จซึ่งเป้าหมายการพัฒนากรุงเทพมหานครในระยะที่ผ่านมามีตามแผนพัฒนากรุงเทพมหานคร ระยะ 20 ปี ระยะที่ 2 (พ.ศ.2561 - 2565) ได้มุ่งเน้นให้กรุงเทพมหานครมีศักยภาพการบริหารจัดการใน 5 มิติ ได้แก่ กฎหมาย การบริหารแผนและประเมินผล การบริหารทรัพยากรบุคคล การคลังและงบประมาณ และเทคโนโลยีสารสนเทศ ดังนี้

1. กฎหมาย ได้พัฒนากฎหมาย ข้อบัญญัติ กฎ ระเบียบและคำสั่งต่าง ๆ ให้เหมาะสมต่อการปฏิบัติงานอย่างต่อเนื่อง จัดทำหลักเกณฑ์และแนวทางปฏิบัติของหน่วยงาน ทางกฎหมายของกรุงเทพมหานคร รวมถึงการพัฒนาบุคลากรด้านกฎหมายใน 6 กลุ่มเขตให้มีความรู้เพิ่มขึ้น

2. การบริหารแผนและประเมินผล ได้การเพิ่มศักยภาพบุคลากรด้วยการอบรมให้ความรู้ด้านการบริหารจัดการแผน รวมถึงมีเครือข่ายนักวิเคราะห์นโยบายและแผนหรือผู้ที่ปฏิบัติงานด้านแผนของกรุงเทพมหานคร ในการเชื่อมโยงและแลกเปลี่ยนข้อมูลด้านยุทธศาสตร์ระหว่างกัน

3. การบริหารทรัพยากรบุคคล ได้ดำเนินการพัฒนาระบบการบริหารทรัพยากรบุคคลและระบบราชการกรุงเทพมหานครด้วยการจัดทำแนวทางส่งเสริมการจ้างงานผู้สูงอายุของกรุงเทพมหานคร การส่งเสริมคุณธรรมจริยธรรมตามหลักธรรมาภิบาลเพื่อป้องกันการทุจริต โดยพัฒนาบุคลากรแกนนำ และสร้างกลไกป้องกันการทุจริตเชิงรุก เพื่อปลูกฝังจิตพอเพียงต่อต้านการทุจริต พร้อมทั้งจัดตั้งเครือข่าย STRONG การดำเนินงานที่ไม่บรรลุเป้าหมายส่วนใหญ่เป็นภารกิจในการพัฒนาทรัพยากรบุคคลของกรุงเทพมหานคร ตามหลักสมรรถนะมุ่งสู่ความเป็นมืออาชีพ เนื่องจากสถานการณ์การแพร่ระบาดของโรคติดเชื้อไวรัสโคโรนา 2019 (โควิด-19) ทำให้โครงการที่มีลักษณะการรวมกลุ่ม เช่น การฝึกอบรม การสัมมนา การศึกษาดูงาน ได้รับผลกระทบส่งผลทำให้ต้องยกเลิกโครงการ หรือมีการปรับรูปแบบ การดำเนินกิจกรรม และภารกิจที่ไม่ได้นำมาดำเนินการเนื่องจากไม่ได้รับงบประมาณ ได้แก่ การทบทวนและปรับปรุงกรอบอัตรากำลังและโครงสร้างกรอบอัตรากำลังให้มีความเหมาะสมและรองรับการเปลี่ยนแปลง

4. การคลังและงบประมาณ ผลการดำเนินงานที่ผ่านมา กรุงเทพมหานครยังมีข้อจำกัดในเรื่องของกฎหมาย ที่มีได้กำหนดให้มีอำนาจในการจัดเก็บรายได้บางชนิด จึงยังคงไม่สามารถพัฒนารายได้ประเภทใหม่ ๆ เพื่อนำมาเป็นงบประมาณรายจ่ายให้กับการพัฒนาโครงสร้างพื้นฐานต่าง ๆ ของกรุงเทพมหานครได้อย่างเต็มที่ การได้รับผลกระทบทางเศรษฐกิจที่ซบเซาประกอบกับความซับซ้อนของการจัดเก็บภาษีที่ดินและสิ่งปลูกสร้าง และความไม่พร้อมของระบบสารสนเทศเพื่อการจัดเก็บรายได้ทำให้กรุงเทพมหานครไม่สามารถจัดเก็บภาษีท้องถิ่นได้ตามเป้าหมาย อย่างไรก็ตาม กรุงเทพมหานครสามารถรักษาวินัยการเงินการคลังได้ค่อนข้างดี มีแนวทางการปฏิบัติด้านการเงินการบัญชี การงบประมาณ และการตรวจสอบควบคุมภายในที่ได้มาตรฐาน โปร่งใส ตรวจสอบได้ ปัจจุบันกรุงเทพมหานครมุ่งเน้นปรับปรุงระบบการจัดเก็บภาษีท้องถิ่นให้ถูกต้อง เป็นธรรมและมีประสิทธิภาพ และอยู่ระหว่างการเปลี่ยนผ่านจากระบบงบประมาณแบบแสดงรายการ เป็นระบบงบประมาณแบบมุ่งเน้นผลงานและมีการส่งเสริมการใช้งบประมาณแบบบูรณาการเพื่อส่งเสริมให้โครงการต่าง ๆ ดำเนินการเสร็จสมบูรณ์ในทุก ๆ มิติ ไม่เกิดภาวะขาดช่วงตอนการพัฒนา ซึ่งในปี พ.ศ. 2567 จะดำเนินการปรับปรุงประสิทธิภาพการจัดเก็บภาษีท้องถิ่น มีการออกแบบระบบเก็บค่าธรรมเนียมที่สะดวกสำหรับประชาชน ทั้งระบบการจัดเก็บค่าธรรมเนียมที่สะดวก และค่าธรรมเนียมที่จัดเก็บได้ผ่านระบบออนไลน์ หรือ Mobile Banking มีการพัฒนารายได้ประเภทใหม่ ๆ และการพัฒนารายได้จากทรัพย์สินและการลงทุน ตลอดจนพัฒนาประสิทธิภาพของการเบิกจ่ายงบประมาณและการจัดซื้อจัดจ้าง การปรับปรุงมาตรฐานและแนวปฏิบัติด้านการเงินการบัญชีให้ทันสมัยกับความก้าวหน้าทางเทคโนโลยีของยุคปัจจุบัน



ขับเคลื่อนการพัฒนาเมืองด้วยการบริหารการเงินการคลังและการงบประมาณในเชิงรุก โดยส่งเสริมให้กรุงเทพมหานคร มีแผนงบประมาณรายจ่าย แผนการลงทุน และแผนซ่อมบำรุงอุปกรณ์/ครุภัณฑ์ที่เหมาะสม

5. เทคโนโลยีสารสนเทศ การพัฒนาเทคโนโลยีสารสนเทศของกรุงเทพมหานครในระยะเวลาของแผนพัฒนากรุงเทพมหานคร ระยะ 20 ปี ระยะที่ 2 (พ.ศ. 2561 - 2565) มุ่งเน้นการพัฒนาฐานราก (fundamental) อาทิ การพัฒนาบริการทางอิเล็กทรอนิกส์ (e-Service) ในงานให้บริการประชาชนต่าง ๆ การพัฒนาระบบเทคโนโลยีสารสนเทศที่สนับสนุนการปฏิบัติงานของหน่วยงานภายในกรุงเทพมหานคร การพัฒนาโครงสร้างพื้นฐานดิจิทัล การปรับปรุงและเพิ่มประสิทธิภาพระบบเครือข่ายของกรุงเทพมหานครให้มีความยืดหยุ่น มีความเร็ว มีเสถียรภาพ และความมั่นคงปลอดภัยในการรับส่งข้อมูล และครอบคลุมพื้นที่ในการปฏิบัติงานของหน่วยงานระดับสำนัก สำนักงานเขต ๕๐ เขต และอาคารสำนักงานของกรุงเทพมหานคร รวมถึงการบริหารจัดการเทคโนโลยีสารสนเทศ และการจัดทำนโยบายและการปรับใช้ (Deploy) มาตรฐานด้านเทคโนโลยีดิจิทัลที่เกี่ยวข้องมาสู่บริบทของกรุงเทพมหานคร เช่น การผลักดันธรรมาภิบาลข้อมูล (Data Governance) สู่การปฏิบัติงานของหน่วยงาน กรุงเทพมหานคร ที่ครอบคลุมทั้งจัดเก็บ และการจัดการข้อมูลของหน่วยงาน เพื่อผลักดันสู่การใช้และแลกเปลี่ยนข้อมูลระหว่างหน่วยงานต่อไป การสนับสนุนการพัฒนาศักยภาพบุคลากรของกรุงเทพมหานครให้มีสมรรถนะด้านดิจิทัล (Digital skill) เป็นต้น

ซึ่งการดำเนินงานที่ผ่านมา มีทั้งบรรลุและไม่บรรลุตามเป้าหมายที่กำหนดไว้ ทำให้ภารกิจ การขับเคลื่อนยุทธศาสตร์ย่อยตามเป้าหมายเดิมยังคงมีช่องว่างสำหรับการพัฒนา ในขณะที่ภารกิจบางรายการที่ยังไม่ได้ดำเนินการนั้นก็อาจจะไม่จำเป็นต้องดำเนินการ เนื่องจากทวิภาคการวิจัยและพัฒนาเทคโนโลยี ทำให้เห็นว่า ในระยะ 3 - 5 ปีจะพบการพัฒนาเทคโนโลยีอุบัติใหม่ และเทคโนโลยีที่หายออกจากตลาดไป และด้วยฐานราก บางรายการได้รับการทดสอบและผลักดันเข้าสู่งานโดยปกติของยุทธศาสตร์อื่น เช่น การสนับสนุนการพัฒนา ศักยภาพบุคลากรของกรุงเทพมหานคร ทำให้เป้าหมายการพัฒนาเทคโนโลยีสารสนเทศในระยะเวลาของแผนพัฒนา กรุงเทพมหานคร ระยะ 20 ปี ระยะที่ 3 (พ.ศ. 2566 - 2570) เปลี่ยนแปลงไปให้สอดคล้องกับศักยภาพขององค์กร ความคาดหวังของการพัฒนาเทคโนโลยีสารสนเทศ และผลกระทบของ Megatrends เพื่อกำหนดเป้าหมาย การยกระดับการพัฒนาที่เหมาะสมกับการเปลี่ยนแปลงดังกล่าวได้อย่างสมดุล โดยกำหนดเป้าประสงค์การพัฒนา เทคโนโลยีสารสนเทศ ดังนี้ 1) พัฒนาบริการที่สะดวก เข้าถึงง่าย อำนวยความสะดวกให้ภาคธุรกิจและประชาชน 2) ส่งเสริมการมีส่วนร่วมของภาคประชาชนและการเปิดเผยข้อมูลภาครัฐ และ 3) ยกระดับการเปลี่ยนผ่านดิจิทัล ภาครัฐ เพื่อบริหารงานยืดหยุ่น คล่องตัว และครอบคลุมทุกหน่วยงานของกรุงเทพมหานคร

ยุทธศาสตร์ที่ 7 การสร้างความเป็นมืออาชีพในการบริหารจัดการมหานคร

ยุทธศาสตร์ย่อยที่ 7.1 กฎหมาย

วัตถุประสงค์หลัก (Objective)	ตัววัดผลหลัก (Key Result : KR)	ค่าเป้าหมาย (Target)	หน่วยงาน รับผิดชอบหลัก	หน่วยงาน สนับสนุน
กรุงเทพมหานครมีกฎหมาย กฎ ระเบียบ ที่สามารถรองรับภารกิจที่เปลี่ยนแปลงได้ และสามารถให้ข้อมูล คำปรึกษาด้าน กฎหมายแก่หน่วยงานภายในได้อย่างมี ประสิทธิภาพ	KR 1 : ทบทวนและจัดทำข้อเสนอร่างแก้ไขกฎหมายกฎ ระเบียบของกรุงเทพมหานครให้ทันสมัยสามารถบังคับใช้ได้ (P061) (KPI 7.1.1.1, KPI 7.1.2.1)	9 ด้าน	สกค.	หน่วยงานที่ เกี่ยวข้อง
	KR 2 : พัฒนาคคลังความรู้และคำปรึกษาด้านกฎหมาย (Knowledge Stock) (P061) KPI 7.1.3.1, KPI 7.1.3.2)	1 ระบบ	สกค.	หน่วยงานที่ เกี่ยวข้อง



กลยุทธ์	ค่าเป้าหมาย (Target)	หน่วยงาน รับผิดชอบ ตัวชี้วัด	เชื่อมโยง กับโครงการ (รหัสยุทธศาสตร์) (6 หลัก)
กลยุทธ์ 7.1.1 ทบทวน ภารกิจของ กทม. เพื่อนำไปสู่การปรับปรุงกฎหมายให้สอดคล้องกับบริบทของภารกิจที่เปลี่ยนไปตามกระจายอำนาจ			
KPI 7.1.1.1 : ร้อยละของกฎหมายข้อบัญญัติ หรือระเบียบของ กทม. ที่เกี่ยวข้องกับผังเมืองและการควบคุมอาคารให้ทันสมัย และการดำเนินการทางกฎหมายกับผู้ปล่อยมลพิษที่เสนอร่างได้รับการปรับปรุงให้สอดคล้องกับนโยบายของ ผว.กทม.	ครบทั้งสองมิติ	สกค.	771001
กลยุทธ์ 7.1.2 กรุงเทพมหานครมีการยกร่าง ข้อบัญญัติ ระเบียบ คำสั่ง เกี่ยวกับกระบวนการทางกฎหมาย			
KPI 7.1.2.1: กฎหมาย ข้อบัญญัติ หรือระเบียบของ กทม.ที่ได้รับการทบทวนจัดทำข้อเสนอปรับปรุงให้สอดคล้องภารกิจของหน่วยงานในปัจจุบัน และบริบทความต้องการของสังคม	อย่างน้อย 1 ข้อบัญญัติ ของ 9 ด้าน	สกค.	771001
กลยุทธ์ 7.1.3 การบูรณาการกระบวนการทำงานของสำนักงานกฎหมายและคดี			
KPI 7.1.3.1 : ปรับปรุงกระบวนการทำงานของสำนักงานกฎหมายและคดีที่เกี่ยวข้องกับหน่วยงานอื่น	1 กระบวนการงาน	สกค.	771002
KPI 7.1.3.2 : จำนวนชุดข้อมูลกฎหมายที่มีการรวบรวมเป็นหมวดหมู่ แนวทางปฏิบัติ และกรณีศึกษา ที่สนับสนุนหน่วยงาน และเพิ่มคุณภาพงานบริการด้านกฎหมาย	1 ชุดข้อมูล	สกค.	771002



รหัสยุทธศาสตร์ (6 หลัก)	โครงการ/กิจกรรมสำคัญ (จัดลำดับตามความสำคัญ/จำเป็นเร่งด่วนในการดำเนินการ)	งบประมาณ (ล้านบาท)	หน่วยงาน รับผิดชอบ โครงการ	รหัสนโยบาย (3 หลัก)
771001	โครงการทบทวนความเหมาะสมของระเบียบข้อบัญญัติกรุงเทพมหานคร	ไม่ใช้งบประมาณ	สกค.	P061
771002	โครงการปรับปรุงและพัฒนากลไกของหน่วยงานด้านกฎหมาย	ไม่ใช้งบประมาณ	สกค.	-



ยุทธศาสตร์ย่อยที่ 7.2 การบริหารและประเมินผลแผน

วัตถุประสงค์หลัก (Objective)	ตัววัดผลหลัก (Key Result : KR)	ค่าเป้าหมาย (Target)	หน่วยงาน รับผิดชอบหลัก	หน่วยงาน สนับสนุน
กรุงเทพมหานครสามารถขับเคลื่อนแผน อย่างบูรณาการ และยกระดับระบบการ บริหารจัดการแผนพัฒนากรุงเทพมหานคร ที่มีประสิทธิภาพ	KR 1 : เพิ่มประสิทธิภาพการขับเคลื่อนภารกิจของ กรุงเทพมหานครให้สอดคล้องในแต่ละประเด็นหรือพื้นที่ (P045, P046, P054, P056) (KPI 7.2.1.1, KPI 7.2.1.2, KPI 7.2.1.3)	ร้อยละ 100 ของ OKRs	สยป.	ทุกหน่วยงาน
	KR 2 : ยกระดับระบบการบริหารจัดการแผนพัฒนา กรุงเทพมหานครที่สามารถติดตาม ประเมินผล และ รายงานผลการดำเนินงานตามยุทธศาสตร์และนโยบายของ ผู้ว่าราชการกรุงเทพมหานครได้อย่างครบถ้วน (KPI 7.2.2.1, KPI 7.2.2.2)	1 ระบบ	สยป.	-



กลยุทธ์	ค่าเป้าหมาย (Target)	หน่วยงานรับผิดชอบตัวชี้วัด	เชื่อมโยงกับโครงการ (รหัสยุทธศาสตร์) (6 หลัก)
กลยุทธ์ 7.2.1 การสร้างความร่วมมือในการบริหารแผนพัฒนากรุงเทพมหานคร และแผนแม่บทต่าง ๆ และแผนเฉพาะด้านโดยใช้นวัตกรรมในการขับเคลื่อน			
KPI 7.2.1.1 : ร้อยละภารกิจของกรุงเทพมหานครเชิงพื้นที่ที่ได้มีการขับเคลื่อนด้วยนวัตกรรม	ร้อยละ 100	สยป.	772003
KPI 7.2.1.2 : จำนวนแผนหรือกิจกรรมที่มาจาก การขับเคลื่อนและบูรณาการความร่วมมือร่วมกันของเครือข่ายจนบรรลุผลตามเป้าหมาย	1 แผน	สยป.	772001 - 772003
กลยุทธ์ 7.2.2 การพัฒนาระบบการบริหารจัดการแผนพัฒนากรุงเทพมหานคร			
KPI 7.2.2.1 : รายงานการติดตามประเมินผลพร้อมข้อเสนอในการปรับปรุงการปฏิบัติงานรายรายการ	เดือนละ 1 ครั้ง	สยป.	-
KPI 7.2.2.2 : จำนวนครั้งการนำเข้าสู่ข้อมูลผลการดำเนินงานและรายงานผลตามยุทธศาสตร์และนโยบายของผู้ว่าฯ ของหน่วยงาน	เดือนละ 1 ครั้ง	สยป.	772004



รหัสยุทธศาสตร์ (6 หลัก)	โครงการ/กิจกรรมสำคัญ (จัดลำดับตามความสำคัญ/จำเป็นเร่งด่วนในการดำเนินการ)	งบประมาณ (ล้านบาท)	หน่วยงาน รับผิดชอบ โครงการ	รหัสนโยบาย (3 หลัก)
772001	โครงการสร้างเครือข่ายความร่วมมือทางยุทธศาสตร์	ไม่ใช้งบประมาณ	สยป.	P045 P046 P056
772002	โครงการจัดทำแผนแม่บทความปลอดภัยทางถนนในพื้นที่กรุงเทพมหานคร ปี 2569 – 2573 (ปี 2567-2568 งบประมาณทั้งหมด 30,000,000)	25.300	สจส.	-
772003	โครงการ Strategy and Policy Lab เพื่อขับเคลื่อนกระบวนการพัฒนานวัตกรรม การพัฒนาเชิงพื้นที่	ไม่ใช้งบประมาณ	สยป.	P054
772004	กิจกรรมเพิ่มประสิทธิภาพระบบบริหารจัดการแผนกรุงเทพมหานคร BMA Digital Plans	ไม่ใช้งบประมาณ	สยป.	-



ยุทธศาสตร์ย่อยที่ 7.3 การบริหารทรัพยากรบุคคล

วัตถุประสงค์หลัก (Objective)	ตัววัดผลหลัก (Key Result : KR)	ค่าเป้าหมาย (Target)	หน่วยงาน รับผิดชอบหลัก	หน่วยงาน สนับสนุน
กรุงเทพมหานครมีการบริหารกำลังคนที่เหมาะสม และมีระบบการบริหารและพัฒนาทรัพยากรบุคคลที่มีประสิทธิภาพ ส่งผลให้บุคลากรมีความเป็นมืออาชีพในการปฏิบัติงาน	KR 1 : ปรับปรุงการบริหารจัดการกำลังคนให้มีความคล่องตัวเพื่อรองรับการเปลี่ยนแปลง (KPI 7.3.1.1 - 7.3.1.3)	ร้อยละความพึงพอใจของหน่วยงานที่ได้รับ การปรับปรุงโครงสร้างและภารกิจ ไม่น้อยกว่า ร้อยละ 80	สกก.	-
	KR 2 : บูรณาการระบบการบริหารและพัฒนาทรัพยากรบุคคลที่มีความยืดหยุ่น คล่องตัว และส่งเสริมให้เกิดความเป็นมืออาชีพ และมีคุณธรรม (P58, P107, P151) (KPI 7.3.2.1, KPI 7.3.3.1, KPI 7.3.3.2, KPI 7.3.4.1, KPI 7.3.5.1 - 7.3.5.5)	ระบบ HIIS (Human Resource Innovation and Information System)	สกก.	-



กลยุทธ์	ค่าเป้าหมาย (Target)	หน่วยงานรับผิดชอบ ตัวชี้วัด	เชื่อมโยงกับโครงการ (รหัสยุทธศาสตร์) (6 หลัก)
กลยุทธ์ 7.3.1 การบริหารจัดการกำลังคนเพื่อรองรับการเปลี่ยนแปลง และควบคุมค่าใช้จ่ายด้านบุคคลของกรุงเทพมหานครให้อยู่ในสัดส่วนที่เหมาะสม			
KPI 7.3.1.1 : จำนวนภารกิจที่มีการทบทวนและปรับปรุงกรอบอัตรากำลัง และโครงสร้างอัตรากำลังให้มีความเหมาะสมและรองรับการเปลี่ยนแปลง	ทบทวนทุกภารกิจ และปรับปรุงภารกิจด้านสาธารณูปโภคพื้นฐาน	สกก.	773006
KPI 7.3.1.2 : จำนวนแนวทาง/มาตรการบริหารกำลังคนของข้าราชการ กรุงเทพมหานครสามัญ รวมถึงการสนับสนุนการจ้างงานรูปแบบอื่น ๆ	มีมาตรการบริหารกำลังคนของข้าราชการกรุงเทพมหานครสามัญ จำนวนอย่างน้อย 1 มาตรการ/แนวทาง	สกก.	-
KPI 7.3.1.3 : จำนวนแนวทาง/มาตรการสนับสนุนการจ้างงานรูปแบบอื่น ๆ เพื่อทดแทนข้าราชการ	มีแนวทาง/มาตรการจ้างงานรูปแบบอื่น ๆ จำนวนอย่างน้อย 1 แนวทาง/มาตรการ	สกก.	-
กลยุทธ์ 7.3.2 พัฒนาระบบการสรรหาและเลือกสรรให้มีความคล่องตัวและทันต่อการเปลี่ยนแปลง			
KPI 7.3.2.1 : มีการพัฒนาระบบการสรรหาและคัดเลือกที่มีทันสมัย ความคล่องตัว	มีระบบ e-Recruitment	สกก.	773007
กลยุทธ์ 7.3.3 ปรับปรุงระบบงานบริหารทรัพยากรบุคคลของหน่วยงานให้มีประสิทธิภาพและประสิทธิผล			
KPI 7.3.3.1 : มีระบบเทคโนโลยีสนับสนุนการบริหารด้านทรัพยากรบุคคล (HRIS) ที่ครอบคลุมทุกกระบวนการ	1 ระบบ	สกก.	773008
KPI 7.3.3.2 : ร้อยละของคนพิการที่ได้รับการคัดเลือกเพื่อบรรจุและแต่งตั้งเข้ารับราชการเป็นข้าราชการกรุงเทพมหานครสามัญตามที่กรุงเทพมหานครกำหนด (ตามที่คณะกรรมการจัดสรรกำลังคนฯ กำหนด)	ร้อยละ 50	สกก.	773009



กลยุทธ์	ค่าเป้าหมาย (Target)	หน่วยงานรับผิดชอบตัวชี้วัด	เชื่อมโยงกับโครงการ (รหัสยุทธศาสตร์) (6 หลัก)
กลยุทธ์ 7.3.4 พัฒนาการให้บริการของกรุงเทพมหานคร และปรับปรุงระบบสวัสดิการของข้าราชการและบุคลากรให้มีคุณภาพ			
KPI 7.3.4.1 : จำนวนแนวทางการพัฒนาระบบสวัสดิการของข้าราชการและบุคลากรให้สอดคล้องกับความต้องการ	2 แนวทาง (สวัสดิการด้านที่พักอาศัย และสวัสดิการด้านการเงิน)	สกก.	773011
กลยุทธ์ 7.3.5 พัฒนาสมรรถนะของทรัพยากรบุคคล ให้มุ่งสู่ความเป็นมืออาชีพ			
KPI 7.3.5.1 : ทรัพยากรบุคคลมีการพัฒนาสมรรถนะประจำสายงาน (กลุ่มงาน) (Functional Competency)	ร้อยละ 100	สปพ.	773001 - 773005 773010, 773012
KPI 7.3.5.2 : มีแผนเส้นทางความก้าวหน้ารายตำแหน่ง และรายบุคคล	มีการกำหนดแผนเส้นทางความก้าวหน้าตำแหน่งสำคัญของ กทม.อย่างน้อย 1 ตำแหน่ง	สกก.	-
KPI 7.3.5.3 : มีการกำหนดและประเมินผลตามตัวชี้วัดรายบุคคล (KPI) ของบุคลากรที่สอดคล้องกับเป้าหมายของ กทม.	ร้อยละ 100 ของบุคลากร มีตัวชี้วัดรายบุคคล	สกก.	-
KPI 7.3.5.4 : มีแนวทางการจัดทำระบบ Talent Management System ของ กรุงเทพมหานคร	1 แนวทาง	สกก.	-
KPI 7.3.5.5 : จำนวนหลักสูตรที่ได้มีการพัฒนาและนำไปสู่การอบรมร่วมกับสถาบันการศึกษาของกรุงเทพมหานคร (เช่น สถาบันการพัฒนาเมือง เป็นต้น)	จำนวน 1 หลักสูตร	สปพ.	-



รหัสยุทธศาสตร์ (6 หลัก)	โครงการ/กิจกรรมสำคัญ (จัดลำดับตามความสำคัญ/จำเป็นเร่งด่วนในการดำเนินการ)	งบประมาณ (ล้านบาท)	หน่วยงาน รับผิดชอบ โครงการ	รหัสนโยบาย (3 หลัก)
773001	โครงการพัฒนาทรัพยากรบุคคลของกรุงเทพมหานครให้มีสมรรถนะ	36.690	สพข.	-
773002	โครงการเสริมสร้างวัฒนธรรมองค์กรและนวัตกรรมการพัฒนาทรัพยากรบุคคล	6.792	สพข.	-
773003	โครงการฝึกอบรมการบริหารความเสี่ยง การควบคุมภายใน การกำกับดูแล และความ เสี่ยงด้านการทุจริตสำหรับผู้ตรวจสอบภายใน	0.164	สตน.	P025
773004	โครงการสัมมนาเชิงปฏิบัติการ เรื่อง การแก้ไขปัญหาการบุกรุกที่ดินของรัฐ	0.277	สนย.	-
773005	โครงการส่งเสริมองค์ความรู้และพัฒนาศักยภาพด้านการพัฒนาที่อยู่อาศัย กรุงเทพมหานคร	0.714	สพส.	P151
773006	โครงการจ้างที่ปรึกษาเพื่อศึกษาทบทวนการกำหนดโครงสร้างและอัตราค่าจ้าง และ จัดทำแผนกำลังคนของข้าราชการกรุงเทพมหานครสามัญและลูกจ้างกรุงเทพมหานคร	12.691	สกก.	-
773007	โครงการสอบเพื่อวัดความรู้ความสามารถทั่วไปของกรุงเทพมหานคร ด้วยระบบ อิเล็กทรอนิกส์	8.000	สกก.	P058
773008	โครงการพัฒนาระบบบริหารทรัพยากรบุคคลของกรุงเทพมหานคร	55.610	สกก.	-
773009	โครงการคัดเลือกคนพิการเพื่อบรรจุและแต่งตั้งเข้ารับราชการเป็นข้าราชการ กรุงเทพมหานครสามัญ	0.700	สกก.	-
773010	โครงการฝึกอบรมเจ้าหน้าที่ปฏิบัติงานด้านการบัญชี	0.009	สนค.	-
773011	กิจกรรมการปรับปรุงสวัสดิการของกรุงเทพมหานคร	ไม่ใช้งบประมาณ	สกก.	-
773012	โครงการสัมมนาเชิงปฏิบัติการเพื่อเพิ่มทักษะการสื่อสารอย่างมีประสิทธิภาพ (Effective Communication)	0.238	สตน.	P025



ยุทธศาสตร์ย่อยที่ 7.4 การคลังและงบประมาณ

วัตถุประสงค์หลัก (Objective)	ตัววัดผลหลัก (Key Result : KR)	ค่าเป้าหมาย (Target)	หน่วยงาน รับผิดชอบหลัก	หน่วยงาน สนับสนุน
กรุงเทพมหานครสามารถรักษาวินัยทางการเงินการคลังทั้งในระยะสั้นและระยะยาว พร้อมทั้งมีการบริหารงบประมาณเชิงรุกที่สามารถขับเคลื่อนการพัฒนาเมืองได้อย่างมีประสิทธิภาพและประสิทธิผล	KR 1 : รักษาวินัยในการจัดหารายได้ การบริหารสินทรัพย์ การจัดทำงบประมาณ การใช้จ่ายงบประมาณ และการบริหารหนี้ ให้มีประสิทธิภาพ และดำเนินการตามกรอบความยั่งยืนทางการคลังอย่างเคร่งครัด (P107, P110, P113) (KPI 7.4.1.1 - 7.4.1.5, KPI 7.4.2.1 - 7.4.2.2, KPI 7.4.3.1 - 7.4.3.2, KPI 7.4.4.1 - 7.4.4.2)	ร้อยละ 100	สนค.	ทุกหน่วยงาน
	KR 2 : ขับเคลื่อนการพัฒนาเมืองด้วยการบริหารงบประมาณเชิงรุก (P111) (KPI 7.4.8.1 - 7.4.8.3, KPI 7.4.9.1)	มีแผนการบริหารงบประมาณเชิงรุก	สงม.	ทุกหน่วยงาน
	KR 3 : พัฒนาระบบบริหารจัดการให้มีความคล่องตัว โปร่งใส ตรวจสอบได้และมีประสิทธิภาพ (P25, P46, P55, P107) (KPI 7.4.5.1, KPI 7.4.6.1, KPI 7.4.7.1)	โครงการ/กิจกรรมได้รับการตรวจสอบตามแผนการตรวจสอบประจำปี ร้อยละ 100	สตน.	ทุกหน่วยงาน



กลยุทธ์	ค่าเป้าหมาย (Target)	หน่วยงาน รับผิดชอบ ตัวชี้วัด	เชื่อมโยง กับโครงการ (รหัสยุทธศาสตร์) (6 หลัก)
กลยุทธ์ 7.4.1 รักษาวิสัยทางการเงินการคลังในการจัดหารายได้ และบริหารสินทรัพย์			
KPI 7.4.1.1 : มีระบบการยื่นแบบแสดงรายการภาษีท้องถิ่นผ่าน Application	1 ระบบ	สนค.	774002
KPI 7.4.1.2 : สัดส่วนการชำระเงินผ่านช่องทางธนาคารต่อการชำระเงินผ่านช่องทางอื่น ๆ เพิ่มขึ้น	45:55	สนค.	
KPI 7.4.1.3 : ร้อยละของประชาชนมีความพอใจในการชำระภาษีท้องถิ่น	ร้อยละ 80	สนค.	
KPI 7.4.1.4 : มีรายได้จากภาษีท้องถิ่นที่จัดเก็บเองต่อรายได้รวมไม่น้อยกว่าร้อยละ 15	ไม่น้อยกว่าร้อยละ 15	สนค.	774002
KPI 7.4.1.5 : กรุงเทพมหานครมีรายได้เพิ่มขึ้น	ร้อยละ 5 เมื่อเทียบกับปีที่ผ่านมา	สนค.	774004 774009 774014
กลยุทธ์ 7.4.2 รักษาวิสัยทางการเงินการคลังในการจัดหางบประมาณรายจ่าย			
KPI 7.4.2.1 : สัดส่วนงบกลางสำรองจ่ายทั่วไป	ร้อยละ 1-2 ของงบประมาณรายจ่าย	สงม.	774010
KPI 7.4.2.2 : สัดส่วนงบประมาณรายจ่ายลงทุน	ไม่น้อยกว่าร้อยละ 20 ของ งบประมาณรายจ่าย	สงม.	
กลยุทธ์ 7.4.3 รักษาวิสัยทางการเงินการคลังในการใช้จ่ายงบประมาณรายจ่าย			
KPI 7.4.3.1 : สัดส่วนการก่องหนัผู้กพันงบประมาณรายจ่าย	ไม่น้อยกว่า ร้อยละ 95 ของงบประมาณรายจ่าย	สงม.	774003
KPI 7.4.3.2 : สัดส่วนการกันเงินไว้เบิกเหลือมปีแบบไม่มีหนี้ผู้กพัน	ไม่เกินร้อยละ 5 ของงบประมาณรายจ่าย	สงม.	
กลยุทธ์ 7.4.4 รักษาวิสัยทางการเงินการคลังในการบริหารหนี้			
KPI 7.4.4.1 : สัดส่วนภาระชำระหนี้ต่อรายได้เฉลี่ย	ไม่เกินร้อยละ 10	สนค.	774005



กลยุทธ์	ค่าเป้าหมาย (Target)	หน่วยงานรับผิดชอบ ตัวชี้วัด	เชื่อมโยงกับโครงการ (รหัสยุทธศาสตร์) (6 หลัก)
KPI 7.4.4.2 : มีหลักเกณฑ์ในการประเมินผลการรักษาวินัยการเงินการคลังของกรุงเทพมหานคร	มีหลักเกณฑ์	สนค.	774005
กลยุทธ์ 7.4.5 ปรับปรุงการปฏิบัติงานตรวจสอบภายในให้เป็นไปตามมาตรฐานของวิชาชีพ			
KPI 7.4.5.1 : มีการตรวจสอบภายในของกรุงเทพมหานครปฏิบัติตามมาตรฐานของวิชาชีพ ภายในปี พ.ศ. 2570 (สำหรับปี 2567 สามารถปฏิบัติตามแนวทางหรือแผนการปรับปรุงการปฏิบัติงานให้เป็นไปตามมาตรฐานที่กำหนด)	8 ข้อตามแผนที่กำหนด	สตน.	773003 773012
กลยุทธ์ 7.4.6 ตรวจสอบและประเมินความมีประสิทธิภาพ ความคุ้มค่า และต้นทุนการจัดซื้อจัดจ้าง ของการดำเนินงานหรือโครงการของกรุงเทพมหานคร			
KPI 7.4.6.1 : โครงการ/กิจกรรมได้รับการตรวจสอบตามแผนการตรวจสอบประจำปี	ร้อยละ 100 (ตามแผนการตรวจสอบประจำปี)	สตน.	774001
กลยุทธ์ 7.4.7 ส่งเสริม สนับสนุน การจัดทำแผนการตรวจสอบโดยให้ผู้มีส่วนได้ส่วนเสียเข้ามามีส่วนร่วม			
KPI 7.4.7.1 : มีแผนการตรวจสอบที่ผู้มีส่วนได้ส่วนเสียมีส่วนร่วมของกรุงเทพมหานคร	1 แผน	สตน.	774006
กลยุทธ์ 7.4.8 กรุงเทพมหานครมีแผนงบประมาณรายจ่าย แผนการลงทุน และแผนซ่อมบำรุงอุปกรณ์/ครุภัณฑ์ที่เหมาะสม			
KPI 7.4.8.1 : มีการจัดทำแผนงบประมาณรายจ่ายระยะปานกลาง	มี	สงม.	774010
KPI 7.4.8.2 : มีการทบทวนหลักเกณฑ์ในการจัดทำงบประมาณรายจ่ายประจำปี ตามแนวคิดการจัดทำงบประมาณแบบฐานศูนย์ (zero-based budgeting)	มี	สงม.	774011
KPI 7.4.8.3 : มีช่องทางเปิดโอกาสให้ประชาชนมีส่วนร่วมในการจัดทำงบประมาณรายจ่ายประจำปี	อย่างน้อย 1 ช่องทาง	สงม.	774012
กลยุทธ์ 7.4.9 พัฒนาการบริหารงบประมาณเชิงบูรณาการสอดคล้องกับระบบงบประมาณของกรุงเทพมหานคร			
KPI 7.4.9.1 : มีการบริหารจัดการงบประมาณให้สอดคล้องและบูรณาการกัน เพื่อผลักดันร่วมกันไปสู่เป้าหมาย	มี	สงม.	774014



รหัสยุทธศาสตร์ (6 หลัก)	โครงการ/กิจกรรมสำคัญ (จัดลำดับตามความสำคัญ/จำเป็นเร่งด่วนในการดำเนินการ)	งบประมาณ (ล้านบาท)	หน่วยงาน รับผิดชอบ โครงการ	รหัสนโยบาย (3 หลัก)
774001	โครงการจ้างที่ปรึกษาเพื่อศึกษา วิเคราะห์ และออกแบบระบบสารสนเทศด้านการตรวจสอบภายใน (Audit Management System)	3.190	สตน.	P025 P055 P107
774002	โครงการเพิ่มประสิทธิภาพในการรับชำระภาษีและค่าธรรมเนียมต่าง ๆ ของกรุงเทพมหานคร	0.198	สนค.	P113
774003	กิจกรรมติดตามการใช้จ่ายงบประมาณรายจ่ายประจำปีงบประมาณ	ไม่ใช้งบประมาณ	สงม.	P046 P111
774004	โครงการจัดทำสื่อประชาสัมพันธ์การจัดเก็บภาษีท้องถิ่นของกรุงเทพมหานคร	0.119	สนค.	P113
774005	กิจกรรมติดตามผลการดำเนินการและกำหนดเกณฑ์การประเมินผลตามแผนรักษาวินัยทางการเงินและการคลังของกรุงเทพมหานคร	ไม่ใช้งบประมาณ	สนค.	-
774006	กิจกรรมการเปิดโอกาสให้ผู้มีส่วนได้ส่วนเสียได้มีส่วนร่วมในการวางแผนการตรวจสอบ	ไม่ใช้งบประมาณ	สตน.	P107 P025
774007	กิจกรรมกำหนดเป้าหมายการสำรวจและปรับปรุงข้อมูลบัญชีรายการภาษีที่ดิน	ไม่ใช้งบประมาณ	สนค.	P113
774008	การแก้ไขเพิ่มเติมหรือยกเว้นข้อบัญญัติกรุงเทพมหานครเพื่อจัดเก็บรายได้ประเภทใหม่ ๆ	ไม่ใช้งบประมาณ	สนค.	P113
774009	จัดทำแผนการบริหารทรัพย์สินในทรัพย์สินของกรุงเทพมหานครและมีการปรับปรุงทุกปี	ไม่ใช้งบประมาณ	สนค.	-
774010	โครงการจัดทำแผนงบประมาณรายจ่ายระยะปานกลาง	ไม่ใช้งบประมาณ	สงม.	P111
774011	โครงการจัดทำงบประมาณฐานศูนย์ (zero-based budgeting)	ไม่ใช้งบประมาณ	สงม.	P111
774012	การจัดทำงบประมาณแบบมีส่วนร่วม (participatory budgeting)	ไม่ใช้งบประมาณ	สงม.	P046
774013	โครงการการจัดทำงบประมาณตามแผนยุทธศาสตร์บูรณาการ	ไม่ใช้งบประมาณ	สงม.	-



รหัสยุทธศาสตร์ (6 หลัก)	โครงการ/กิจกรรมสำคัญ (จัดลำดับตามความสำคัญ/จำเป็นเร่งด่วนในการดำเนินการ)	งบประมาณ (ล้านบาท)	หน่วยงาน รับผิดชอบ โครงการ	รหัสนโยบาย (3 หลัก)
774014	กิจกรรมปรับปรุงแผนพัฒนารายได้ (เพิ่มรายได้) กรุงเทพมหานคร	ไม่ใช้งบประมาณ	สนค.	P113
773003	โครงการฝึกอบรมการบริหารความเสี่ยง การควบคุมภายใน การกำกับดูแล และความ เสี่ยงด้านการทุจริตสำหรับผู้ตรวจสอบภายใน**	โครงการเดียวกับ ยุทธศาสตร์ย่อย 7.3	สตน.	P025
773012	โครงการสัมมนาเชิงปฏิบัติการเพื่อเพิ่มทักษะการสื่อสารอย่างมีประสิทธิภาพ (Effective Communication)**	โครงการเดียวกับ ยุทธศาสตร์ย่อย 7.3	สตน.	P025



ยุทธศาสตร์ย่อยที่ 7.5 เทคโนโลยีสารสนเทศและนวัตกรรม

วัตถุประสงค์หลัก (Objective)	ตัววัดผลหลัก (Key Result : KR)	ค่าเป้าหมาย (Target)	หน่วยงาน รับผิดชอบหลัก	หน่วยงาน สนับสนุน
กรุงเทพมหานครมีการยกระดับสู่ดิจิทัลภาครัฐ เพื่อบริหารงานยืดหยุ่น คล่องตัว และครอบคลุมทุกหน่วยงานบริการของกรุงเทพมหานคร	KR 1 : พัฒนาระบบบริการสาธารณะที่สะดวก เข้าถึงง่าย ในรูปแบบออนไลน์ เพื่ออำนวยความสะดวกให้แก่ประชาชน และภาคธุรกิจ พร้อมทั้งสามารถเข้าถึงข้อมูล และตรวจสอบการดำเนินงานของกรุงเทพมหานครได้อย่างเปิดเผย (P020, P058) (KPI 7.5.1.1, KPI 7.5.1.2, KPI 7.5.2.1, KPI 7.5.2.2, KPI 7.5.2.3)	ประชาชนมีความพึงพอใจต่อการให้บริการ ร้อยละ 80	สยป.	หน่วยงานระดับ สำนัก
	KR 2 : เปลี่ยนสู่ระบบดิจิทัลภาครัฐ เพื่อบริหารงานยืดหยุ่น คล่องตัว และครอบคลุมทุกหน่วยงานบริการของกรุงเทพมหานคร (P001, P019, P20, P051, P052, P058, P068, P070, P097, P107, P109, P117, P175, P183) (KPI 7.5.3.1, KPI 7.5.4.1, KPI 7.5.4.2, KPI 7.5.5.1, KPI 7.5.5.2, KPI 7.5.6.1)	อย่างน้อย 10 ภารกิจ	สยป.	หน่วยงานระดับ สำนัก



กลยุทธ์	ค่าเป้าหมาย (Target)	หน่วยงานรับผิดชอบตัวชี้วัด	เชื่อมโยงกับโครงการ (รหัสยุทธศาสตร์) (6 หลัก)
กลยุทธ์ 7.5.1 การพัฒนาระบบการให้บริการประชาชนของกรุงเทพมหานคร			
KPI 7.5.1.1 : จำนวนระบบปฏิบัติการทางอิเล็กทรอนิกส์ เพื่อให้บริการประชาชนผ่านระบบออนไลน์ (อย่างน้อย 4 ระบบต่อด้าน รวมทั้งการเพิ่มและยุบรวมเพื่อพัฒนาระบบที่มีสร้างความสะดวกให้แก่ประชาชนมากกว่าเดิม รวมหลายๆ ระบบที่ทับซ้อนให้อยู่ด้วยกัน หรือใหม่มีการเชื่อมกัน)	12 กระบวนการ	ทุกสำนัก	775001 775002
KPI 7.5.1.2 : ร้อยละความพึงพอใจของประชาชนต่อการให้บริการระบบปฏิบัติการทางอิเล็กทรอนิกส์ของกรุงเทพมหานคร ไม่น้อยกว่าระดับมาก	ร้อยละ 80	ทุกสำนัก	-
กลยุทธ์ 7.5.2 การจัดทำชุดข้อมูลเปิดเผยเพื่อให้บริการประชาชนและสาธารณะ			
KPI 7.5.2.1 : จำนวนชุดข้อมูลเปิดเผยศักยภาพสูง (High Value Dataset) ที่เปิดเผยได้ ซึ่งสอดคล้องตามความต้องการของประชาชน (ปี 66 30 ชุด โดยเป็น 3 ด้าน ๆ ละ 10 ชุด (1. ด้านงบประมาณ แผนและทรัพยากรมนุษย์ 2. ด้านคุณภาพชีวิต 3. ด้านโครงสร้างพื้นฐานและความปลอดภัย)	ร้อยละ 80 ของความต้องการประชาชนจากการสำรวจในปี พ.ศ.2566	ทุกสำนัก	775002
KPI 7.5.2.2 : ร้อยละของข้อมูลที่เปิดเผยได้ จะต้องสามารถเข้าถึงได้ทั้งรูปแบบออนไลน์และออฟไลน์	ร้อยละ 100	ทุกสำนัก	-
KPI 7.5.2.3 : มีรายงานผลการศึกษาความต้องการของประชาชนในการรับทราบประเภทข้อมูลของกรุงเทพมหานคร (สำรวจทุกปี)	มีรายงานการสำรวจ	ทุกสำนัก	-
กลยุทธ์ 7.5.3 การบูรณาการเชื่อมโยงแลกเปลี่ยนข้อมูลระหว่างหน่วยงานของกรุงเทพมหานคร (Data Integration / Data Exchange)			
KPI 7.5.3.1 : หน่วยงานสามารถใช้ข้อมูลที่มีมาตรฐานเดียวกัน ตามกรอบธรรมาภิบาลข้อมูลภาครัฐของกรุงเทพมหานครร่วมกันได้ อย่างน้อย 10 ชุดข้อมูล/ด้าน	อย่างน้อย 30 ชุดข้อมูล	ทุกสำนัก	775003 444118 202006



กลยุทธ์	ค่าเป้าหมาย (Target)	หน่วยงานรับผิดชอบตัวชี้วัด	เชื่อมโยงกับโครงการ (รหัสยุทธศาสตร์) (6 หลัก)
(1. ด้านงบประมาณ แผนและทรัพยากรมนุษย์ 2. ด้านคุณภาพชีวิต 3. ด้านโครงสร้างพื้นฐานและความปลอดภัย)			114001 441003
กลยุทธ์ 7.5.4 พัฒนาโครงสร้างพื้นฐานด้านดิจิทัลให้มีประสิทธิภาพเพื่อรองรับการบริการประชาชน และการปฏิบัติงานของกรุงเทพมหานคร (Infrastructure as a Service)			
KPI 7.5.4.1 : หน่วยงานระดับสำนักและสำนักงานเขตสามารถให้บริการโครงสร้างพื้นฐานด้านดิจิทัลของกรุงเทพมหานครได้อย่างมีประสิทธิภาพ	77 หน่วยงาน	ทุกสำนัก	334010 775004 – 775006, 775008 775017
KPI 7.5.4.2 : หน่วยงานระดับสำนักและสำนักงานเขตมีเครือข่ายไร้สายให้บริการประชาชนครอบคลุมพื้นที่หน่วยงานระดับสำนักและสำนักงานเขต (BMA Service Area)	77 หน่วยงาน	ทุกสำนัก	775007
กลยุทธ์ที่ 7.5.5 พัฒนานวัตกรรมดิจิทัลภาครัฐเพื่อยกระดับการเปลี่ยนผ่านสู่ Digital BMA (Platform as a Service, Software as a Service)			
KPI 7.5.5.1 : จำนวนกระบวนการงานที่ได้รับการ ปรับปรุงขั้นตอนและกระบวนการทำงาน เพื่อสนับสนุนการปฏิบัติราชการทางอิเล็กทรอนิกส์	อย่างน้อย 10 กระบวนการงาน	ทุกสำนัก	-
KPI 7.5.5.2 : จำนวนระบบจัดการที่หน่วยงานพัฒนาเพื่อที่สนับสนุนยุทธศาสตร์ตามแผนพัฒนากรุงเทพมหานครได้	10 ระบบ	ทุกสำนัก	111005 115001 334012 444063 444118 775003



กลยุทธ์	ค่าเป้าหมาย (Target)	หน่วยงาน รับผิดชอบ ตัวชี้วัด	เชื่อมโยง กับโครงการ (รหัสยุทธศาสตร์) (6 หลัก)
			775009 - 775019
กลยุทธ์ที่ 7.5.6 ยกระดับกลไกการบริหารจัดการดิจิทัลของกรุงเทพมหานคร			
KPI 7.5.6.1 : ร้อยละของบุคลากรที่ได้รับการอบรมผู้บริหารเทคโนโลยีสารสนเทศระดับสูง ระดับกรม. (Department Chief Information Officer: DCIO)	ร้อยละ 100	สพข. สยป.	ทุกสำนัก
KPI 7.5.6.2 : แผนงานที่ได้รับจากการอบรมผู้บริหารเทคโนโลยีสารสนเทศระดับสูงระดับกรม (Department Chief Information Officer: DCIO) ถูกนำมาดำเนินการ	ร้อยละ 100	สพข. สยป.	ทุกสำนัก



รหัสยุทธศาสตร์ (6 หลัก)	โครงการ/กิจกรรมสำคัญ (จัดลำดับตามความสำคัญ/จำเป็นเร่งด่วนในการดำเนินการ)	งบประมาณ (ล้านบาท)	หน่วยงาน รับผิดชอบ โครงการ	รหัสนโยบาย (3 หลัก)
775001	โครงการปรับปรุงโมบายแอปพลิเคชัน BMA Q และปรับเปลี่ยนระบบคิวที่สำนักงานเขต และจุดบริการด่วนมหานคร	48.695	สยป.	P020 P058
775002	โครงการปรับปรุงระบบเผยแพร่ข้อมูลการจัดซื้อจัดจ้างภาครัฐของหน่วยงาน กรุงเทพมหานคร (e-GP BMA)	7.800	สยป.	P058
775003	โครงการบูรณาการฐานข้อมูลเพื่อสนับสนุนยุทธศาสตร์การพัฒนากทม. ระยะเวลาที่ 1	25.000	สยป.	P051
775004	โครงการพัฒนาระบบฐานข้อมูลกลาง (Database as a Service : DBaaS)	48.789	สยป.	P051
775005	โครงการระบบตรวจจับและตอบสนองต่อภัยคุกคามทางด้านไซเบอร์สำหรับศูนย์ข้อมูล กรุงเทพมหานคร	15.000	สยป.	P058
775006	โครงการปรับปรุงประสิทธิภาพการรักษาความปลอดภัยระบบอินเทอร์เน็ตของกรุงเทพมหานคร	42.000	สยป.	P058
775007	โครงการเพิ่มประสิทธิภาพการให้บริการระบบอินเทอร์เน็ตของศูนย์เยาวชน และศูนย์กีฬา	9.026	สวท.	P117
775008	โครงการพัฒนาระบบสำรองข้อมูลศูนย์ข้อมูล	43.360	สยป.	P058
775009	โครงการพัฒนาระบบบริหารจัดการใช้งานระบบสารสนเทศสนับสนุนการเชื่อมโยงภายนอก	49.500	สยป.	P058
775010	โครงการพัฒนาระบบบริหารจัดการงานอนุญาตและตรวจสอบงานก่อสร้าง สาธารณูปโภคในเขตทางที่อยู่ในความรับผิดชอบของสำนักการโยธา	20.071	สนย.	P020
775011	โครงการพัฒนาระบบสารสนเทศเพื่อการบริหารจัดการของสำนักงานสถานานุบาล กรุงเทพมหานคร	22.940	สธก.	P051 P107
775012	โครงการพัฒนาระบบสารสนเทศเพื่อการจัดการศูนย์เยาวชน ศูนย์กีฬาและศูนย์เยาวชน กรุงเทพมหานคร (ไทย-ญี่ปุ่น)	11.105	สวท.	P0117
775013	โครงการจัดหาระบบบริหารจัดการ เพื่อการให้บริการ Web Hosting กรุงเทพมหานคร	9.950	สยป.	P058
775014	โครงการระบบสารสนเทศเพื่อการบริหารจัดการของกองสำรวจและแผนที่ที่ดิน	13.561	สนย.	P051
775015	โครงการจัดเตรียมระบบฐานข้อมูลสำหรับพัฒนาการออกแบบ ภายใต้เทคโนโลยี BIM	6.186	สนย.	



รหัสยุทธศาสตร์ (6 หลัก)	โครงการ/กิจกรรมสำคัญ (จัดลำดับตามความสำคัญ/จำเป็นเร่งด่วนในการดำเนินการ)	งบประมาณ (ล้านบาท)	หน่วยงาน รับผิดชอบ โครงการ	รหัสนโยบาย (3 หลัก)
775016	โครงการจ้างที่ปรึกษาเพื่อศึกษาแนวทางการพัฒนาระบบบริหารจัดการเพื่อการวิเคราะห์ข้อมูลขนาดใหญ่ (Big Data)	7.622	สยป.	P051
775017	โครงการจ้างที่ปรึกษาเพื่อศึกษา วิเคราะห์ และจัดทำแผนความมั่นคงปลอดภัยทางไซเบอร์ (Cyber Security)	6.235	สยป.	P058
775018	โครงการที่ปรึกษาให้บริการการจัดการข้อมูลส่วนบุคคลและพัฒนาระบบการจัดการข้อมูลส่วนบุคคลตามพระราชบัญญัติคุ้มครองข้อมูลส่วนบุคคล พ.ศ. 2562	62.178	สยป.	P058
775019	โครงการจ้างบริการระบบบริหารจัดการฐานข้อมูลประสิทธิภาพสูง	64.500	สยป.	P058
775020	โครงการพัฒนาเพื่อเพิ่มประสิทธิภาพระบบบริหารงานควบคุมอาคารสำหรับนำเข้าข้อมูลอาคารเดิมทุกประเภทและปรับปรุงเอกสารในระบบเป็นไปตามกฎกระทรวงฉบับปัจจุบัน	16.500	สนย.	
111005	โครงการพัฒนาการซ่อมบำรุงไฟฟ้าแสงสว่าง**	โครงการเดียวกับ ยุทธศาสตร์ย่อย 1.1	สนย.	P001
114001	โครงการจ้างที่ปรึกษาสำรวจและวิเคราะห์ข้อมูลสภาพถนนและสะพานในพื้นที่สำนักงานโยธา**	โครงการเดียวกับ ยุทธศาสตร์ย่อย 1.4	สนย.	-
115001	โครงการจัดหาระบบสารสนเทศ เพื่อปรับปรุงและทดแทนระบบสารสนเทศศูนย์บริการสาธารณสุข (HCIS)**	โครงการเดียวกับ ยุทธศาสตร์ย่อย 1.5	สนอ.	P175
200057	การสำรวจข้อมูลต้นไม้ยืนต้นและพื้นที่ร่มไม้ในเมือง (Urban Tree Canopy) สำหรับการวางแผนเพิ่มพื้นที่สีเขียวของกรุงเทพมหานคร**	โครงการเดียวกับ กลยุทธ์ 2.5	สสส.	P109



รหัสยุทธศาสตร์ (6 หลัก)	โครงการ/กิจกรรมสำคัญ (จัดลำดับตามความสำคัญ/จำเป็นเร่งด่วนในการดำเนินการ)	งบประมาณ (ล้านบาท)	หน่วยงาน รับผิดชอบ โครงการ	รหัสนโยบาย (3 หลัก)
334010	โครงการจัดหาอุปกรณ์เครือข่ายอินเทอร์เน็ตความเร็วสูงในโรงเรียนสังกัดกรุงเทพมหานคร**	โครงการเดียวกับยุทธศาสตร์ย่อย 3.4	สนศ.	P068
334012	โครงการพัฒนาระบบสารสนเทศและเทคโนโลยีการจัดการศึกษา ระยะที่ 2**	โครงการเดียวกับยุทธศาสตร์ย่อย 3.4	สนศ.	P070 P097
441002	จัดทำฐานข้อมูลภูมิสารสนเทศกลางและระบบบริหารจัดการฐานข้อมูลเมือง ระยะที่ 1**	โครงการเดียวกับยุทธศาสตร์ย่อย 4.4	สวพ.	P052
444069	โครงการระบบคาดการณ์และรายงานสภาพการจราจรบนถนน ในพื้นที่กรุงเทพมหานคร ระยะที่ 1 (งบประมาณปี 2567 – 2568 รวม 167.500 ล้านบาท)	โครงการเดียวกับยุทธศาสตร์ย่อย 4.4	สจส.	P019
444112	โครงการพัฒนาระบบเชื่อมต่อข้อมูลระบบขนส่งมวลชนของกรุงเทพมหานคร ระยะที่ 1	โครงการเดียวกับยุทธศาสตร์ย่อย 4.4	สจส.	P183



แนวทางการบริหารจัดการแผนปฏิบัติการราชการกรุงเทพมหานคร ประจำปี พ.ศ. 2567

1. การสร้างความเข้าใจกับผู้บริหารหน่วยงานเกี่ยวกับความเชื่อมโยงแผนในแต่ละระดับ บทบาทและภารกิจของหน่วยงานในการสนับสนุนหรือผลักดันให้เกิดความสำเร็จตามแผน ทั้งในฐานะของผู้รับผิดชอบหลักและผู้รับผิดชอบร่วม รวมถึงการแสวงหาภาคีความร่วมมือเชิงยุทธศาสตร์ในพื้นที่
2. การให้ความรู้และสร้างความเข้าใจแก่บุคลากรของกรุงเทพมหานครให้ทราบถึงเป้าหมายและแนวทางการดำเนินงานตามแผนปฏิบัติการราชการกรุงเทพมหานคร ประจำปี พ.ศ. 2567
3. หน่วยงานของกรุงเทพมหานครแปลงแผนปฏิบัติการราชการกรุงเทพมหานคร ประจำปี พ.ศ. 2567 ไปสู่แผนปฏิบัติการประจำปี พ.ศ. 2567 ของหน่วยงาน โดยถ่ายทอดเป้าหมาย ตัวชี้วัด รวมทั้งนำโครงการ/กิจกรรมในความรับผิดชอบของหน่วยงานซึ่งปรากฏอยู่ในแผนปฏิบัติการราชการกรุงเทพมหานคร ประจำปี พ.ศ. 2567 ไปจัดทำรายละเอียดแล้วบรรจุในแผนปฏิบัติการประจำปี พ.ศ. 2567 ของหน่วยงาน
4. การพิจารณาจัดสรรงบประมาณหรือสนับสนุนทรัพยากรที่เหมาะสมและเพียงพอในการดำเนินโครงการ/กิจกรรม เพื่อให้การดำเนินงานสามารถบรรลุเป้าประสงค์และตัวชี้วัดที่กำหนดไว้ในแผนปฏิบัติการกรุงเทพมหานครฯ อย่างมีประสิทธิภาพบนพื้นฐานของความพร้อมประสิทธิภาพและคุ้มค่าตามแนวคิดงบประมาณฐานศูนย์ (Zero-based budgeting)
5. การนำตัวชี้วัด ค่าเป้าหมาย และโครงการ/กิจกรรมที่กำหนดไว้ในแผนปฏิบัติการราชการกรุงเทพมหานคร ประจำปี พ.ศ. 2567 มาใช้ประกอบการประเมินผลการปฏิบัติการราชการของหน่วยงานสังกัดกรุงเทพมหานคร ประจำปี พ.ศ. 2567
6. บูรณาการการดำเนินงานระหว่างหน่วยงานในกรณีโครงการ/กิจกรรมมีเป้าประสงค์และตัวชี้วัดร่วมกัน เพื่อให้เกิดความเชื่อมโยงของการดำเนินงาน ส่งผลต่อประสิทธิภาพและประสิทธิผลของงาน และประสานการดำเนินงานกับหน่วยงานภายนอกเพื่อสนับสนุนการบรรลุเป้าหมายการพัฒนากรุงเทพมหานคร
7. การสร้างสภาพแวดล้อมที่เอื้อต่อการนำแผนปฏิบัติการฯ ไปปฏิบัติอย่างมีประสิทธิภาพ โดยผู้บริหารข้าราชการ และบุคลากรของหน่วยงานทุกคน ต้องเข้าใจความสัมพันธ์ของแผนปฏิบัติการราชการกรุงเทพมหานคร ประจำปี พ.ศ. 2567 แผนปฏิบัติการประจำปี พ.ศ. 2567 ของหน่วยงาน และภารกิจความรับผิดชอบตามแผนปฏิบัติการฯ รวมทั้งร่วมกันติดตามผลสัมฤทธิ์ และประเมินผลการดำเนินงานโครงการ/กิจกรรมตามแผนปฏิบัติการฯ ดังกล่าว และปัจจัยที่สำคัญที่สุดต่อการสร้างสภาพแวดล้อมเพื่อเพิ่มประสิทธิภาพในการปฏิบัติงานของกรุงเทพมหานครทั่วทั้งองค์กร คือ ผู้บริหารทุกระดับต้องพิจารณาให้ผลตอบแทนในการปฏิบัติงานระดับบุคคลและหน่วยงานตามผลงานอย่างยุติธรรม
8. การติดตามและประเมินผลแผนปฏิบัติการราชการกรุงเทพมหานคร ประจำปี พ.ศ. 2567 ให้มีการติดตามและรายงานผลการดำเนินโครงการ/กิจกรรมภาพรวมของกรุงเทพมหานครอย่างต่อเนื่อง โดยในการติดตามประเมินผลการดำเนินโครงการ/กิจกรรม และการติดตามประเมินผลสัมฤทธิ์ของแผนระดับกรุงเทพมหานคร รวมถึงการจัดทำรายงาน เผยแพร่ ผลการปฏิบัติการและผลสัมฤทธิ์ของแผนที่มีต่อคุณภาพชีวิต ความเป็นอยู่ของชาวกรุงเทพฯ ต่อสาธารณะ

ภาคผนวก

การสร้างการมีส่วนร่วมของภาคประชาสังคม ในการกำหนดนโยบายการพัฒนากรุงเทพมหานคร ประจำปี พ.ศ. ๒๕๖๗

ประมวลภาพการประชุมรับฟังความคิดเห็น/ความต้องการจากภาคประชาสังคม
เพื่อนำข้อมูลประกอบในการกำหนดเป้าหมายการพัฒนากรุงเทพมหานคร ประจำปี พ.ศ. 2567
เมื่อวันพุธที่ 23 กุมภาพันธ์ 2565 ผ่านสื่ออิเล็กทรอนิกส์ (Zoom Meeting)



การประชุมทำความเข้าใจและจัดทำแผนปฏิบัติการเพื่อขับเคลื่อนกรุงเทพฯ 9 ดี 216 นโยบาย เมื่อวันจันทร์ที่ 27 มิถุนายน 2565 ณ ห้องบางกอก อาคารไอราวัตพัฒนา ศาลาว่าการกรุงเทพมหานคร 2 (ดินแดง)



ชื่อ	ชื่อหน่วยงาน	หน่วยงานรับผิดชอบภารกิจ (Responsible Board)												หน่วยงาน รับผิดชอบ เชิงพื้นที่ (Local Board)	หน่วยงาน สนับสนุน เชิงพื้นที่ (Local Support)				
		กรม	สำนัก	กอง	กลุ่ม	ศูนย์	ศูนย์	ศูนย์	ศูนย์	ศูนย์	ศูนย์	ศูนย์	ศูนย์						
เมืองที่ดี (9 ดี)	เมืองที่น่าอยู่สำหรับคนไทย : 33 นโยบาย																	กรุงเทพมหานคร	ศูนย์ปฏิบัติการขับเคลื่อนเมืองน่าอยู่
	เมืองที่ปลอดภัยและมีความสุข : 12 นโยบาย																		
	เมืองที่เป็นมิตรกับสิ่งแวดล้อม : 3 นโยบาย																		
เศรษฐกิจที่ดี (11 นโยบาย)	เมืองที่สร้างงานและรายได้ (เศรษฐกิจฐานราก) : 11 นโยบาย																	กรุงเทพมหานคร	ศูนย์ปฏิบัติการขับเคลื่อนเมืองน่าอยู่
	เมืองที่เป็นมิตรกับนวัตกรรม : 3 นโยบาย																		
สังคมที่ดี (14 นโยบาย)	เมืองที่เอื้อต่อการเรียนรู้ : 3 นโยบาย																	กรุงเทพมหานคร	ศูนย์ปฏิบัติการขับเคลื่อนเมืองน่าอยู่
	เมืองที่เอื้อต่อการดูแลสุขภาพ : 3 นโยบาย																		
	เมืองที่เอื้อต่อการกีฬาและนันทนาการ : 3 นโยบาย																		
	เมืองที่เอื้อต่อการท่องเที่ยว : 3 นโยบาย																		



ความเชื่อมโยง 216 นโยบาย และแผนพัฒนากรุงเทพมหานคร ระยะ 20 ปี (2561 - 2580) ฉบับปรับปรุง

ประเด็นการนำเสนอ

- ความสอดคล้องและเชื่อมโยงของนโยบายผู้ว่าราชการกรุงเทพมหานครตามยุทธศาสตร์ 7 ด้าน ภายใต้แผนพัฒนากรุงเทพมหานครฯ
- นโยบายเชิงประเด็นที่ไม่สอดคล้องกับแผนพัฒนากรุงเทพมหานครฯ
- ข้อเสนอการปรับยุทธศาสตร์หรือกลไกให้สอดคล้องกัน



แผนพัฒนา กทม.
(2561 - 2580)



นโยบายผู้ว่าฯ
216 นโยบาย



BKK
2037

เมือง
น่าอยู่
สำหรับ
ทุกคน



1 เมืองเปิด
โปร่งใส
Vibrant democracy

8 บริหารจัดการ
คล่องตัว
organization agility

7 โครงสร้าง
ทันสมัย
Modern infrastructure

2 ชุมชน
ปลอดภัย
Safe community

BKK
2037

6 เศรษฐกิจ
สร้างสรรค์
ทั่วถึง
Creative & Inclusive economy

3 เมือง
สุขภาพดี
Healthy city

4 สิ่งแวดล้อม
ยั่งยืน
Livable city

5 การศึกษา
เพื่อทุกคน
Education for all

ภาพรวมความเชื่อมโยงนโยบายและแผนพัฒนา กทม.

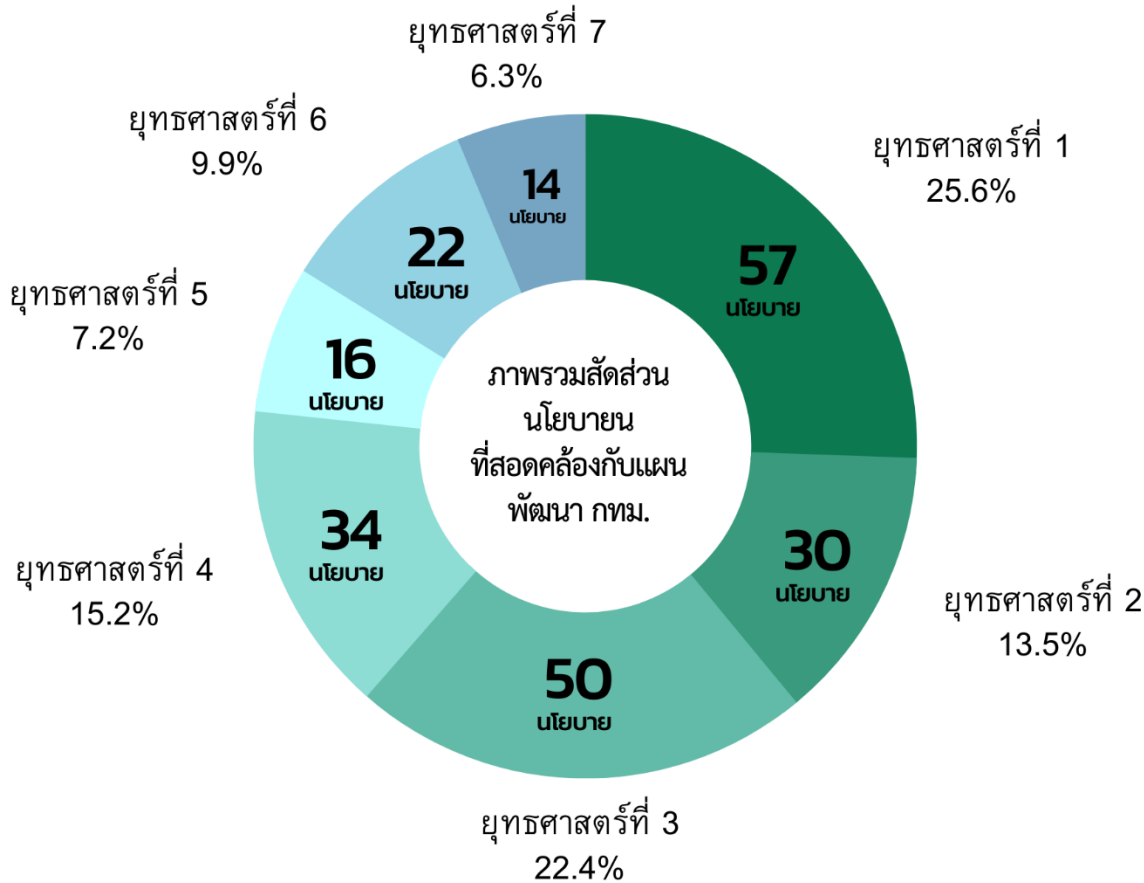

8 นโยบาย

เชื่อมโยงมากกว่า 1 ยุทธศาสตร์

1. ดำเนินการทางกฎหมายกับผู้ปล่อยมลพิษ (1+2)
2. พิจารณาให้นำสัตว์เลี้ยงไปออกกำลังกาย ในสวน กทม.ได้ (1+2)
3. 12 เทศกาลตลอดปีทั่วกรุงเทพฯ (3+6)
4. เพิ่มฟังก์ชันให้ห้องสมุดเป็น Co-working Space (3+6)
5. เปลี่ยนศาลาว่าการและลานคนเมือง สู่พิพิธภัณฑ์เมือง กรุงเทพฯ และพื้นที่สร้างสรรค์ (3+6)
6. ขยายโอกาส ขยายช่องทาง ให้กับสินค้าสร้างสรรค์ กรุงเทพฯ (MIB: Made in Bangkok)(3+6)
7. ขึ้นทะเบียนสัตว์เลี้ยงตลอดช่วงชีวิต (1+2)
8. นำร่องผ้าอนามัยฟรี (1+3)

ภาพรวมเป้าหมายร่วมของนโยบาย



การระบุความเสี่ยงและควบคุมแหล่งกำเนิดความเสี่ยง / มลพิษ



พัฒนามาตรฐานลดขั้นตอน และเร่งกระบวนการให้บริการ



เพิ่มขีดความสามารถในการรองรับการให้บริการสาธารณะ



ปรับปรุง / ยกระดับโครงสร้างพื้นฐานให้ยั่งยืนมากยิ่งขึ้น

ตัวอย่างนโยบายสำคัญ

- กรุงเทพฯ ต้องสว่าง
- พัฒนาฐานข้อมูลดิจิทัลพื้นที่จุดเสี่ยงความปลอดภัย (BKK Risk Map)
- นำร่องพัฒนาศูนย์สุขภาพเทศบาลหลาย
- ยกระดับคุณภาพกล้องวงจรปิด ป้องกันอาชญากรรมเชิงรุก
- เพิ่มประสิทธิภาพในการจัดเก็บรายได้เพื่อประโยชน์คนกรุงเทพฯ
- จัดระเบียบสัตว์จร แก้ปัญหาผ่านการจัดการอย่างเป็นระบบ
- ขยายโครงการโรงพยาบาล 10,000 เตียง

- ลดจุดเสี่ยง จุดเฝ้าระวังน้ำท่วมพื้นที่
- ขุดลอกและทำความสะอาดท่อระบายน้ำ 3,000 กม.
- แก้ปัญหาพื้นที่ต่ำ 50 เขต
- ส่งเสริมกลไกภาคประชาชนสุขภาพดี ผ่านกองทุนหลักประกันสุขภาพกรุงเทพฯ
- นำติ่มสะอาด ปลอดภัย ฟรี ทวีกรุง
- ตัดถนนย่อยตามผังเมือง เพิ่มความคล่องตัวของรถและโอกาสในการมีรถเมล์สายรอง
- นำร่องผ้าอนามัยฟรี
- เด็ก กทม. เล่นน้ำได้ ว่ายน้ำเป็น

สัดส่วนหน่วยงานหลักที่รับผิดชอบตามนโยบายภายใต้ยุทธศาสตร์ฯ



ภาพรวมเป้าหมายร่วมของนโยบาย



บังคับใช้กฎหมาย /
เฝ้าระวัง ติดตาม และ
ควบคุมแหล่งกำเนิด



เพิ่มพื้นที่สีเขียวทั้ง
เชิงปริมาณ คุณภาพ



จัดการของเสีย
/ เศรษฐกิจหมุนเวียน

ตัวอย่างนโยบายสำคัญ

- จัดทีม 'นักสืบฝุ่น' ศึกษาต้นตอ PM2.5
- ดำเนินการทางกฎหมายกับผู้ปล่อยมลพิษ
- สนับสนุนให้เกิด ecosystem รถพลังงานไฟฟ้า
- ขยายระบบการติดตามและแจ้งเตือนฝุ่นสู่ระดับ
แขวง 1,000 จุด
- ลดปริมาณการใช้รถยนต์ส่วนบุคคลในชั่วโมงเร่งด่วน
บริเวณ Low Emission Zone
- พัฒนาพื้นที่ปลอดฝุ่น (BKK Clean Air Area) ด้วย
ต้นไม้สำหรับพื้นที่เปิด ด้วยเครื่องฟอกอากาศ
สำหรับพื้นที่ปิด
- ปลุกต้นไม้ล้านต้น สร้างพื้นที่สีเขียวและกำแพงกรอง
ฝุ่นทั่วกรุง
- พยากรณ์ แจ้งเตือน ป้องกันฝุ่น PM2.5
- จัดหารูขุมมืออาชีพดูแลต้นไม้ประจำเขต
- สวน 15 นาที ทั่วกรุง
- สนับสนุนการแปลงที่ของประชาชนและเอกชนให้
เป็นพื้นที่สีเขียว
- เพิ่มเวลา เพิ่มสิ่งอำนวยความสะดวก เพิ่มการเข้าถึง
สวนและพื้นที่สาธารณะ
- สร้างต้นแบบการแยกขยะ ต่อยอดให้การแยกขยะ
ระดับเขตสมบูรณ์ครบวงจร
- พัฒนารูปแบบ BKK Food Bank ส่งต่ออาหารให้
กลุ่มเปราะบางอย่างเป็นรูปธรรม

สัดส่วนหน่วยงานหลักที่รับผิดชอบ
ตามนโยบายภายใต้ยุทธศาสตร์ฯ

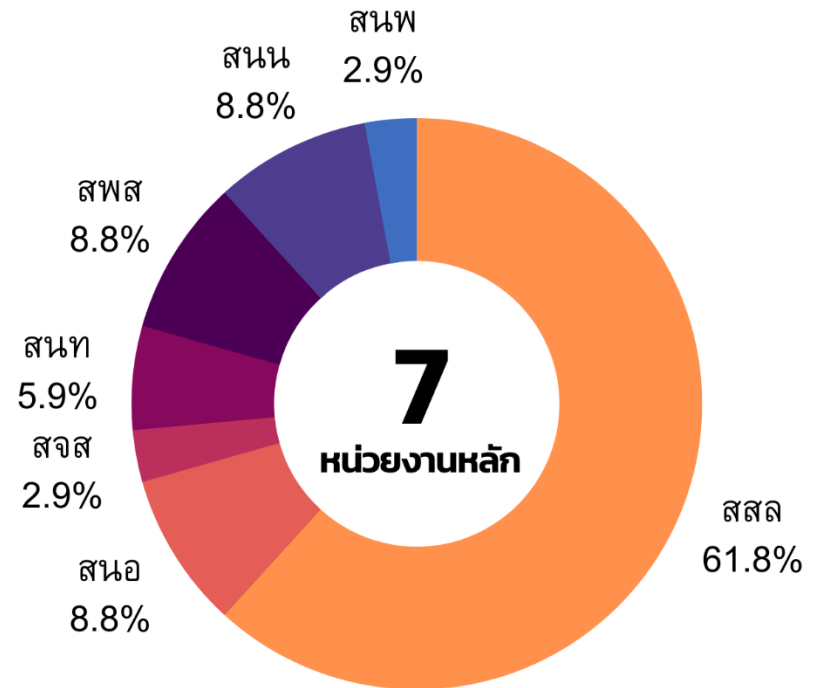

ภาพรวมเป้าหมายร่วมของนโยบาย



เปิดกว้างและยอมรับสังคม
พหุวัฒนธรรมและความ
หลากหลายทางเพศ



สังคมแห่งการเรียนรู้
ที่มีคุณภาพและเข้าถึงได้



ความมั่นคงในการอยู่
อาศัยในเมือง ลด
ความเหลื่อมล้ำ

ตัวอย่างนโยบายสำคัญ

- หน่วยงาน กทม. เข้าใจ สนับสนุนความเท่าเทียม และ ยอมรับความหลากหลายทางเพศ
- ให้การศึกษา พัฒนานักเรียนสู่พลเมืองโลก
- เรียนฟรี ชุดฟรี ไม่มีเก็บเพิ่ม
- After School Program เรียน เล่น หลังเลิกเรียน
- คีนครูให้นักเรียน ลดภาระงานเอกสารด้วยเทคโนโลยี
- ปรับหลักเกณฑ์การเลื่อนวิทยฐานะให้สอดคล้องกับการสอน ลดภาระการทำเอกสาร
- Digital Talent ผู้ช่วยด้านเทคโนโลยีให้กับคุณครู
- สร้างเครือข่ายร่วมกับภาคเอกชน โครงการฟลัดนอกรอกเวลาเรียน

- พัฒนาการเรียนการสอนในโรงเรียนด้วยแนวคิด โรงเรียนแห่งการเรียนรู้ (Learning School)
- พัฒนาห้องสมุดและห้องการเรียนรู้เคลื่อนที่
- 12 เทศกาลตลอดปีทั่วกรุงเทพฯ
- เพิ่มฟังก์ชันให้ห้องสมุดเป็น Co-working Space
- ขยายโอกาส ขยายช่องทาง ให้กับสินค้าสร้างสรรค์ กรุงเทพฯ (MIB: Made in Bangkok)
- ชมรมผู้สูงอายุ สร้างสุขภาพ ส่งเสริมสุขภาพใจ (Active Aging)
- คลังปัญญาผู้สูงอายุ
- จัดทำฐานข้อมูลห้องเช่าราคาถูก (housing stock)
- จัดชุดปฏิบัติการสำรวจตรวจตราคนไร้บ้านและ ขอทานในเมือง

สัดส่วนหน่วยงานหลักที่รับผิดชอบ
ตามนโยบายภายใต้ยุทธศาสตร์ฯ

สนย 3.8%
สนอ 3.8%

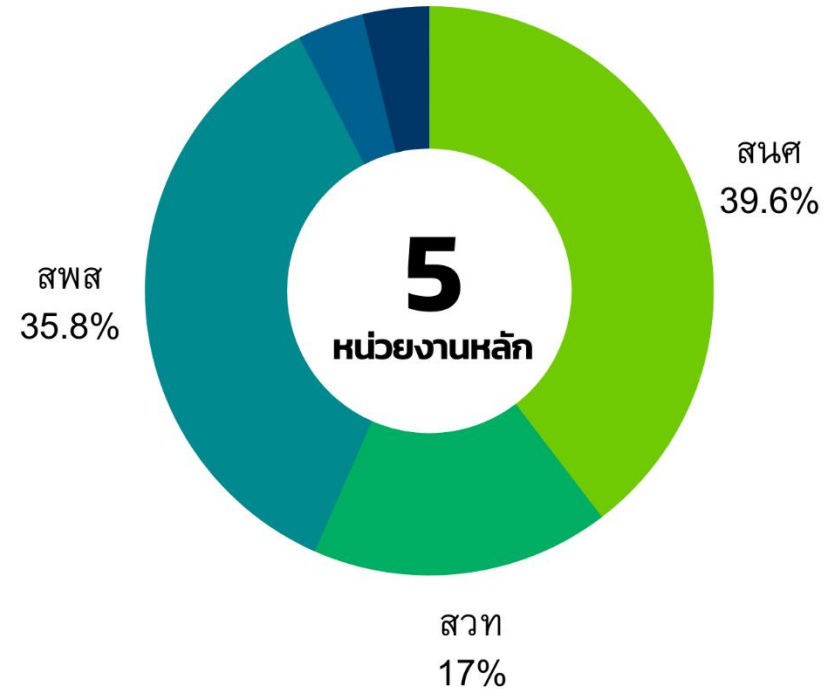

ภาพรวมเป้าหมายร่วมของนโยบาย



เพิ่มความเชื่อมโยงของระบบขนส่งมวลชนสาธารณะ รถ ราง เรือ

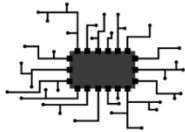

ยกระดับการบริหารจัดการระบบจราจรและผังเมืองโดยเทคโนโลยี



ถนน ทางเท้าปลอดภัยเพื่อทุกคน

ตัวอย่างนโยบายสำคัญ

- เพิ่มรถแฉลบสายหลักและรอง ราคาถูกราคาเดียว
- ทำเรือเข้าสะพาน ออกสกาย เชื่อมต่อปลอดภัย
- รถไฟฟ้าสายสีเขียว ประชาชนต้องได้ประโยชน์สูงสุด
- สร้างจุดเชื่อมต่อการเดินทาง (hub) เพื่อการเปลี่ยนถ่ายการเดินทางที่สะดวกสบาย
- ป้ายรถแฉลบมีข้อมูลและสว่างปลอดภัยทุกป้าย
- บริหารจัดการจราจรด้วยระบบอัจฉริยะ (ITMS) เพื่อบริหารจัดการจราจรทั้งโครงข่ายและกวดขันวินัยจราจร
- กรุงเทพฯ เดินได้ พัฒนาทางเดินเท้าคุณภาพ 1,000 กม.
- ทุกถนน ซอย มีทางเดิน-ปั่นสะดวก เชื่อมขนส่งสบาย ลดการใช้รถ
- เลียบคลองเดินได้ ปั่นปลอดภัย ทางเลียบคลองคุณภาพ
- สร้างซุ้มดี เพื่อทางเท้าคุณภาพและคงทน
- เตรียมโครงสร้างพื้นฐานที่เหมาะสมรองรับพื้นที่การค้าหาแร่แฝงลอย
- พัฒนาแบบจำลองเสมือนกรุงเทพฯ (Digital Twin) เพื่อใช้วางแผนและแก้ปัญหาเมือง
- วิเคราะห์ข้อมูลเมือง ต่อยอดสู่การแก้ไขปัญหา
- ปรับปรุงข้อบัญญัติที่เกี่ยวข้องกับผังเมืองและการควบคุมอาคารให้ทันสมัย

สัดส่วนหน่วยงานหลักที่รับผิดชอบตามนโยบายภายใต้ยุทธศาสตร์ฯ

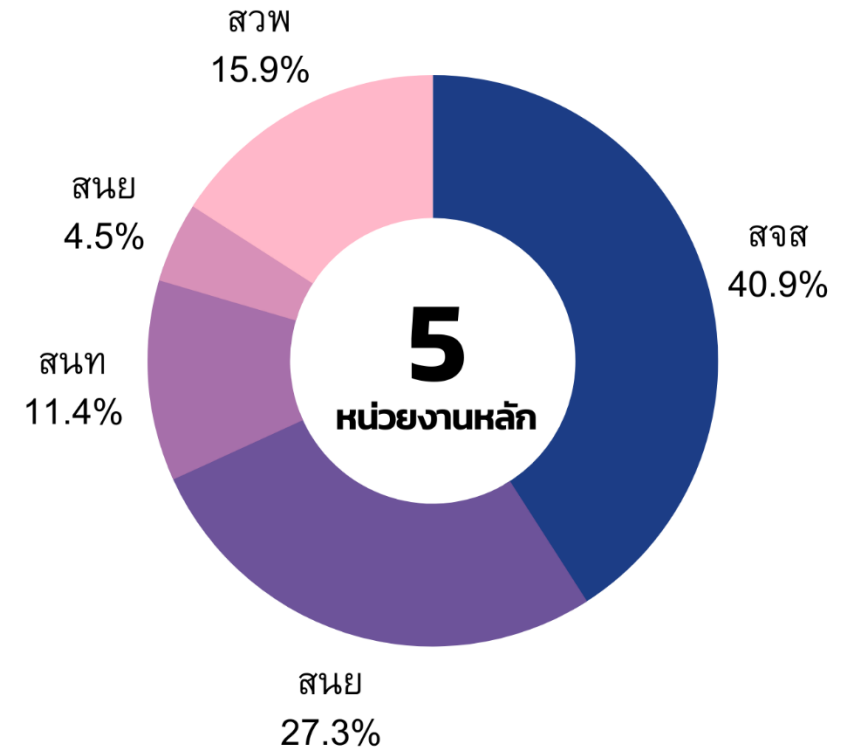

16 นโยบาย

ยุทธศาสตร์ที่ 5 ส่งเสริมการสร้างเมืองประชาธิปไตยแบบมีส่วนร่วม

ภาพรวมเป้าหมายร่วมของนโยบาย



ประชาชนมีส่วนร่วมในการจัดการเมืองในระดับชุมชน



เปิดเผยข้อมูล ลดการทุจริต ทุกฝ่ายร่วมตรวจสอบได้



พื้นที่เปิดดิจิทัลและกายภาพเพื่อทุกคน

ตัวอย่างนโยบายสำคัญ

- อาสาสมัครเทคโนโลยี (อสท.) ตัวช่วยด้านเทคโนโลยีสำหรับคนกรุงเทพฯ
- สร้างการมีส่วนร่วมของผู้ค้าแผงลอย ภาคประชาชน และเอกชนในพื้นที่ ช่วยดูแลพื้นที่การค้า
- ประชาชนมีส่วนร่วมในการประเมิน ผอ.เขต และผู้ว่าฯ กทม.
- สร้างการสื่อสารสองทางระหว่าง กทม.และประชาชนผ่านสภาคนเมืองประจำเขต
- พัฒนาแพลตฟอร์มรับฟังความคิดเห็นของประชาชนเกี่ยวกับนโยบาย
- ให้ประชาชนมีส่วนร่วมกำหนดงบประมาณ กทม. (participatory budgeting)

- สภาเมืองคนรุ่นใหม่
- เปิดเผยข้อมูลการจัดซื้อจัดจ้างครอบคลุมทั้งของ กทม.และกรุงเทพมหานคร
- ลดเสียงโง่งผ่านความร่วมมือภาคีเครือข่ายประชาชน
- รายงานปัญหาโดยประชาชน แก้ปัญหาโดย กทม.ผ่านแพลตฟอร์มทราฟฟิฟองด์
- รณรงค์สิทธิและระเบียบวินัยพลเมืองในเรื่องจราจร ความสะอาด คอร์รัปชัน สิ่งแวดล้อม
- พื้นที่สาธารณะเอนกประสงค์ทั่วกรุง
- งานศิลป์จากหอศิลป์กรุงเทพฯ สู่อพื้นที่สาธารณะทั่วกรุง
- ผู้ว่าฯ เที่ยงคืน สนับสนุนการใช้ชีวิตและเศรษฐกิจกลางคืน

สัดส่วนหน่วยงานหลักที่รับผิดชอบตามนโยบายภายใต้ยุทธศาสตร์ฯ

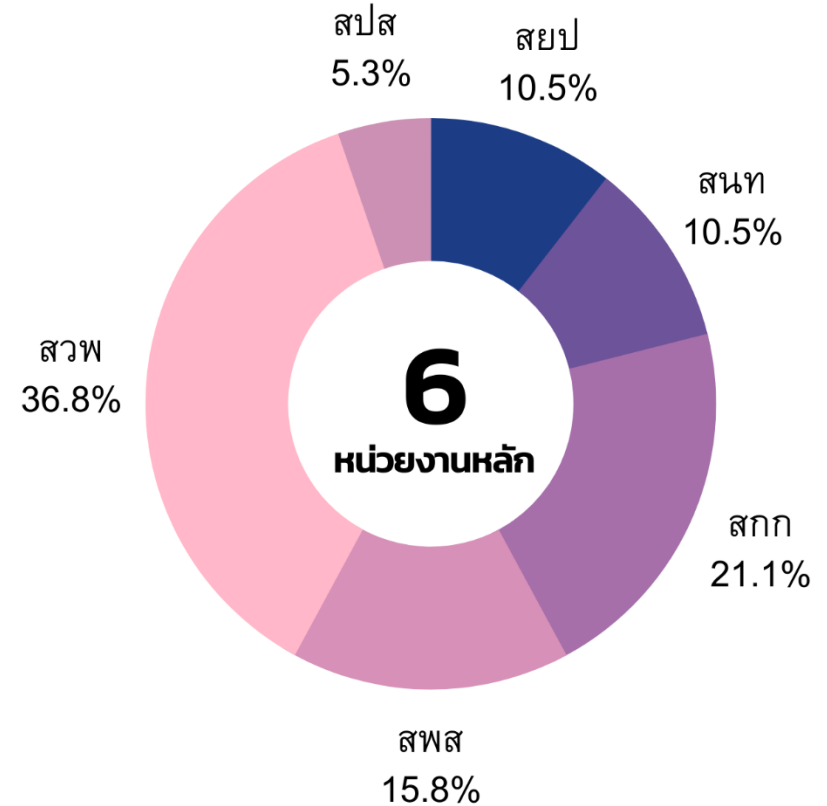

ภาพรวมเป้าหมายร่วมของนโยบาย



กระตุ้นและหนุนเสริม
ศักยภาพเศรษฐกิจระดับเขต



พัฒนาอาชีพ ทักษะใหม่



เพิ่มประสิทธิภาพการ
บริหารจัดการ
โครงการ

ตัวอย่างนโยบายสำคัญ

- กรุงเทพฯ พื้นที่แห่งดนตรีและศิลปะการแสดง (สตรีทโชว์)
- ประเมินประสิทธิภาพและความคุ้มค่าในโครงการของ กทม.
- ออกแบบเรื่องราวให้เมือง ผ่าน digital experience economy
- ดึงอัตลักษณ์ สร้างเศรษฐกิจ 50 ย่านทั่วกรุงเทพฯ
- ส่งเสริมให้ผู้ค้าแผงลอยมีความมั่นคงในการประกอบอาชีพ
- เปรียบเทียบต้นทุนการจัดซื้อจัดจ้างภายใน กทม.
- ฝึกอาชีพพัฒนาทักษะยุคใหม่ต่อ百貨ตลาดงาน

- ตลาดนัดชุมชน ตลาดนัดเขต
- แพลตฟอร์มรวบรวมพื้นที่สร้างสรรค์กรุงเทพฯ
- ส่งเสริมเศรษฐกิจสร้างสรรค์ (creative economy) ผลิตภัณฑ์ Hi-Tech และ Hi-Touch
- พัฒนาโอกาสและศักยภาพในตลาด กทม.
- ส่งเสริมการออมและเข้าถึงแหล่งเงินทุนตั้งแต่ระดับครอบครัวถึงระดับชุมชน
- พัฒนาป้ายท่องเที่ยวทั่วกรุงเทพฯ ขนาดเหมาะสม ข้อมูลถูกต้อง
- กทม. สร้างแนวทางรับดูแลโครงสร้างพื้นฐานหมู่บ้านและคอนโดเก่า
- ตลาด กทม.ออนไลน์

สัดส่วนหน่วยงานหลักที่รับผิดชอบ
ตามนโยบายภายใต้ยุทธศาสตร์ฯ

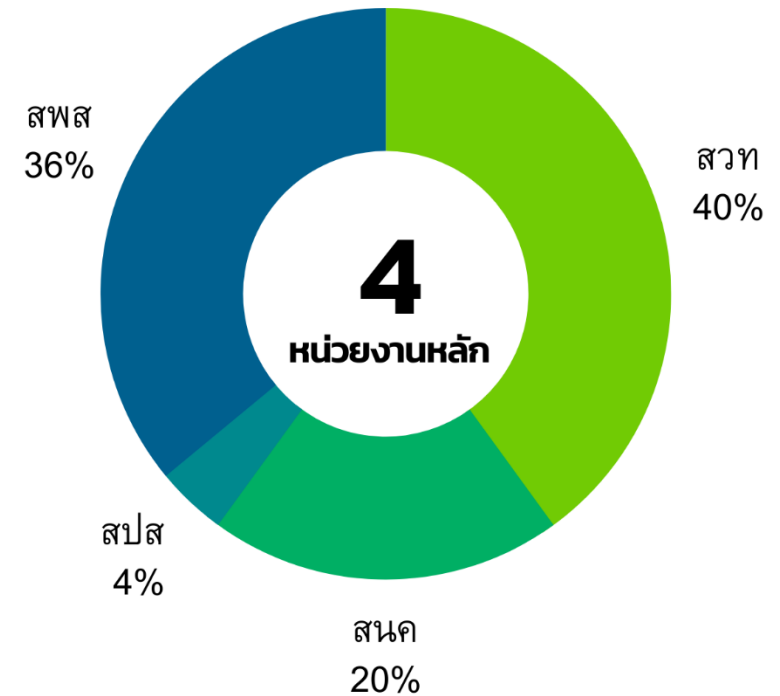

14 นโยบาย

ยุทธศาสตร์ที่ 7

การสร้างความเป็นมืออาชีพในการบริหารจัดการมหานคร.

ภาพรวมเป้าหมายร่วมของนโยบาย

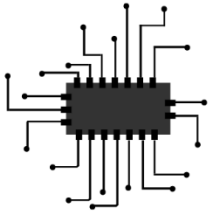

ปรับองค์กรสู่ดิจิทัล



บริการสาธารณะออนไลน์



ระบบการตัดสินใจ
ของเมืองที่แม่นยำ

ตัวอย่างนโยบายสำคัญ

- พัฒนาระบบติดตามการขออนุญาตกับ กทม.
- เปิดเผยแพร่ข้อมูลศักยภาพสูงของ กทม. (Open Bangkok)
- ย้ายระบบราชการที่เกี่ยวข้องกับประชาชนขึ้นสู่ระบบออนไลน์
- จัดทำงบประมาณฐานศูนย์ (zero-based budgeting)
- เพิ่มประสิทธิภาพในการจัดเก็บรายได้เพื่อประโยชน์คนกรุงเทพฯ
- สายด่วน 1555 รองรับการใช้งานภาษามือ
- ใบอนุญาตตามประเภทกิจกรรม Function-based License
- เปิดข้อมูลการเดินทางในกรุงเทพฯ ให้เป็นสาธารณะ
- ปรับเงื่อนไขทุนเอราวัณ เพิ่มโอกาสสร้างครุ กทม.
- เพิ่มเงินสนับสนุนการดำเนินงานของคณะกรรมการชุมชนและปรับการให้เป็นรายปี
- ส่งเสริมผู้ประกอบการรายย่อยให้เข้าถึงระบบจัดซื้อจัดจ้างของ กทม.
- บูรณาการฐานข้อมูลชุมชน เพื่อจัดสวัสดิการขั้นพื้นฐานดูแลประชาชน

สัดส่วนหน่วยงานหลักที่รับผิดชอบ
ตามนโยบายภายใต้ยุทธศาสตร์ฯ

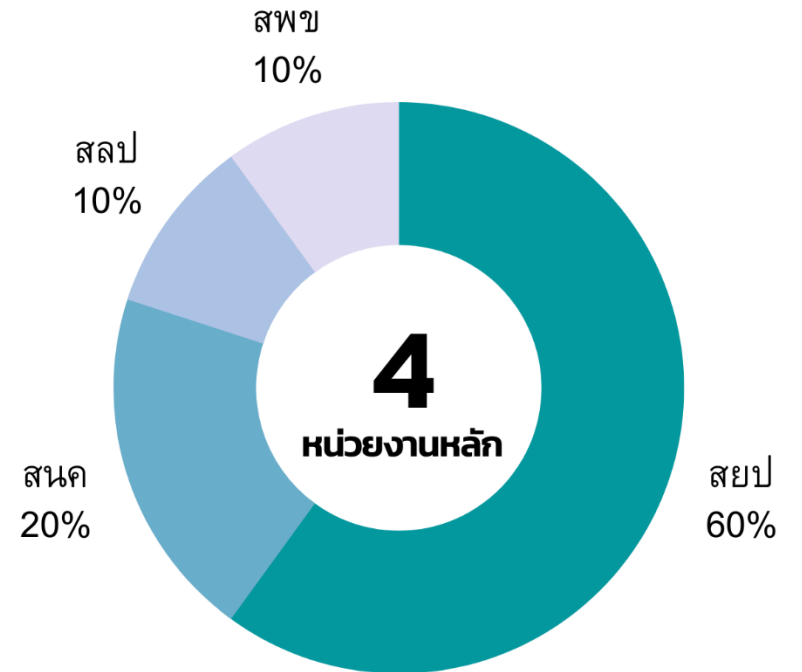



BMA

กรุงเทพมหานคร

BANGKOK METROPOLITAN ADMINISTRATION

มาช่วยกัน
สร้างกรุงเทพฯ
ให้เป็นเมืองที่น่าอยู่
สำหรับทุกคน